



แผนพัฒนาท้องถิ่น (พ.ศ.๒๕๖๖ - ๒๕๗๐)

องค์การบริหารส่วนตำบลวังไผ่
อำเภอห้วยกระเจา จังหวัดกาญจนบุรี

งานวิเคราะห์นโยบายและแผน
สำนักปลัดองค์การบริหารส่วนตำบลวังไผ่
โทร.034-510781 โทรสาร 034-510781
E-mail : wangpaikanjanaburi@gmail.com



ประกาศองค์การบริหารส่วนตำบลวังไผ่
เรื่อง ประกาศใช้แผนพัฒนาท้องถิ่น (พ.ศ.๒๕๖๖-๒๕๗๐)
และแผนพัฒนาท้องถิ่น (พ.ศ.๒๕๖๑-๒๕๖๕) เพิ่มเติม แก้ไข เปลี่ยนแปลง
ครั้งที่ ๔ (พ.ศ.๒๕๖๔)

ด้วยองค์การบริหารส่วนตำบลวังไผ่ ได้ดำเนินการจัดทำแผนพัฒนาท้องถิ่น (พ.ศ.๒๕๖๖-๒๕๗๐) และแผนพัฒนาท้องถิ่น (พ.ศ.๒๕๖๑-๒๕๖๕) เพิ่มเติม แก้ไข เปลี่ยนแปลง (ครั้งที่ ๔) พ.ศ.๒๕๖๔ ตามระเบียบกระทรวงมหาดไทย ว่าด้วยการจัดทำแผนพัฒนาขององค์กรปกครองส่วนท้องถิ่น พ.ศ.๒๕๔๘ และที่แก้ไขเพิ่มเติม (ฉบับที่ ๓) พ.ศ.๒๕๖๑ โดยผ่านความเห็นชอบจากสภาองค์การบริหารส่วนตำบลวังไผ่ ในการประชุมสภาองค์การบริหารส่วนตำบลวังไผ่ สมัยสามัญ สมัยที่ ๒ ครั้งที่ ๑ เมื่อวันที่ ๑๕ มิถุนายน ๒๕๖๔ แล้วนั้น

อาศัยอำนาจตามระเบียบกระทรวงมหาดไทย ว่าด้วยการจัดทำแผนพัฒนาขององค์กรปกครองส่วนท้องถิ่น พ.ศ.๒๕๔๘ แก้ไขเพิ่มเติมถึง (ฉบับที่ ๓) พ.ศ.๒๕๖๑ ข้อ ๑๗ ข้อ ๒๒ และข้อ ๒๔ จึงขอประกาศใช้แผนพัฒนาท้องถิ่น (พ.ศ.๒๕๖๖-๒๕๗๐) และแผนพัฒนาท้องถิ่น (พ.ศ.๒๕๖๑-๒๕๖๕) เพิ่มเติม แก้ไข เปลี่ยนแปลง (ครั้งที่ ๔) พ.ศ.๒๕๖๔ ขององค์การบริหารส่วนตำบลวังไผ่ ตั้งแต่วันที่ ๑๕ มิถุนายน ๒๕๖๔ เป็นต้นไป

ประกาศ ณ วันที่ ๑๕ เดือน มิถุนายน พ.ศ. ๒๕๖๔

(นางชลธิชา สืบเนียม)
นายกองค์การบริหารส่วนตำบลวังไผ่

คำนำ

แผนพัฒนาท้องถิ่น (พ.ศ.๒๕๖๖-๒๕๗๐) เป็นแผนพัฒนาที่คณะกรรมการพัฒนาองค์การบริหารส่วนตำบลวังไผ่ และคณะกรรมการสนับสนุนการจัดทำแผนพัฒนาองค์การบริหารส่วนตำบลวังไผ่ จัดทำขึ้นโดยอาศัยอำนาจแห่งระเบียบกระทรวงมหาดไทย ว่าด้วยการจัดทำแผนพัฒนาขององค์กรปกครองส่วนท้องถิ่น พ.ศ. ๒๕๔๘ และที่แก้ไขเพิ่มเติม (ฉบับที่ ๓) พ.ศ. ๒๕๖๑ และหนังสือกระทรวงมหาดไทย ด่วนที่สุด ที่ มท ๐๘๑๐.๓/ว ๗๔๖๗ ลงวันที่ ๑๔ ธันวาคม ๒๕๖๓ เรื่อง แนวทางการจัดทำแผนพัฒนาท้องถิ่น (พ.ศ.๒๕๖๖-๒๕๗๐) ขององค์กรปกครองส่วนท้องถิ่น เป็นแนวทางในการจัดทำแผนพัฒนาท้องถิ่น (พ.ศ.๒๕๖๖-๒๕๗๐) ซึ่งแผนพัฒนาท้องถิ่น (พ.ศ.๒๕๖๖-๒๕๗๐) ขององค์การบริหารส่วนตำบลวังไผ่ เป็นแผนพัฒนาท้องถิ่นที่มีความสอดคล้องและเชื่อมโยงกับแผนยุทธศาสตร์ชาติ ๒๐, แผนพัฒนาเศรษฐกิจและสังคมแห่งชาติ ฉบับที่ ๑๒, แผนพัฒนาภาคกลาง, แผนพัฒนากลุ่มจังหวัดภาคกลางตอนล่าง ๒ แผนพัฒนา จังหวัดกาญจนบุรี และแผนพัฒนาองค์การบริหารส่วนท้องถิ่นในเขตจังหวัดกาญจนบุรี โดยเน้นการมีส่วนร่วมในการพัฒนาท้องถิ่นอย่างบูรณาการ จากประชาชนทุกภาคส่วน เปิดโอกาสให้ประชาชนในท้องถิ่น ร่วมกันแสดงความคิดเห็น ใช้หลักการ “ร่วมคิด ร่วมทำ ร่วมพัฒนาท้องถิ่น ” โดยยึดหลักประโยชน์ส่วนรวมของประชาชนเป็นที่ตั้ง มาวิเคราะห์และประมวลผล เพื่อกำหนดทิศทาง การพัฒนาท้องถิ่น ซึ่งกำหนดเป็น วิสัยทัศน์ พันธกิจ ยุทธศาสตร์ การพัฒนา เป้าประสงค์ กลยุทธ์ ขึ้น ให้สอดคล้องกับสภาพปัญหาและความ ต้องการของประชาชนเป็นหลัก นั้น คณะกรรมการพัฒนาองค์การบริหารส่วนตำบลวังไผ่ และคณะกรรมการสนับสนุนการจัดทำแผนพัฒนา องค์การบริหารส่วนตำบลวังไผ่ ได้จัดทำแผนพัฒนาท้องถิ่น (พ.ศ.๒๕๖๖-๒๕๗๐) ขึ้นโดยทบทวน แนวทางตาม ยุทธศาสตร์การพัฒนา แนวทางพัฒนาด้านต่าง ๆ เพื่อเป็นกรอบแนวทางในการบริหารจัดการให้ บรรลุ วัตถุประสงค์ เป็นไปอย่างมีประสิทธิภาพและเกิดประสิทธิผล นอกจากนี้แผนพัฒนาท้องถิ่น (พ.ศ.๒๕๖๖-๒๕๗๐) ขององค์การบริหารส่วนตำบลวังไผ่ ยังเป็นเครื่องมือหลักในการจัดทำงบประมาณรายจ่าย ประจำปี และนำไปสู่การปฏิบัติ เพื่อให้ประชาชนในเขตองค์การบริหารส่วนตำบลวังไผ่ มีคุณภาพชีวิตที่ดียิ่งขึ้น องค์การบริหารส่วนตำบลวังไผ่ หวังเป็นอย่างยิ่งว่าแผนพัฒนาท้องถิ่น (พ.ศ.๒๕๖๖-๒๕๗๐) ขององค์การบริหารส่วน ตำบลวังไผ่ เป็นเครื่องมือสำคัญ ในการบริหารงาน มีความประหยัดและเกิดความคุ้มค่า เป็นไปเพื่อประโยชน์ สุขของประชาชนและท้องถิ่นอย่างสูงสุด และตอบสนองความต้องการของประชาชนอย่างแท้จริงต่อไป



องค์การบริหารส่วนตำบลวังไผ่
อำเภอห้วยกระเจา จังหวัดกาญจนบุรี

สารบัญ

เรื่อง	หน้า
ส่วนที่ ๑ สภาพทั่วไปและข้อมูลพื้นฐาน	
๑. ด้านกายภาพ	๑
๒. ด้านการเมือง/การปกครอง	๓
๓. ประชากร	๔
๔. สภาพทางสังคม	๖
๕. ระบบบริการพื้นฐาน	๗
๖. ระบบเศรษฐกิจ	๙
๗. ศาสนา ประเพณี วัฒนธรรม	๑๑
๘. ทรัพยากรธรรมชาติ	๑๑
๙. อื่นๆ	๑๒
ส่วนที่ ๒ ยุทธศาสตร์องค์การปกครองส่วนท้องถิ่น	
๑. ความสัมพันธ์ระหว่างแผนพัฒนาระดับมหภาค	๑๖
๒. ยุทธศาสตร์ขององค์การปกครองส่วนท้องถิ่น	๔๑
๓. การวิเคราะห์เพื่อพัฒนาท้องถิ่น	๔๘
ส่วนที่ ๓ การนำแผนพัฒนาท้องถิ่นไปสู่การปฏิบัติ	
๑. ยุทธศาสตร์การพัฒนาและแผนงาน	๖๑
๒. บัญชีโครงการพัฒนาท้องถิ่น	๖๒
ส่วนที่ ๔ การติดตามและประเมินผล	
๑. การติดตามและประเมินผลยุทธศาสตร์	๑๘๔
๒. การติดตามและประเมินผลโครงการ	๑๘๘
๓. สรุปผลการพัฒนาท้องถิ่น	๑๙๒
๔. ข้อเสนอแนะในการจัดทำแผนพัฒนาท้องถิ่นในอนาคต	๑๙๓

ส่วนที่ ๑

สภาพทั่วไปและข้อมูลพื้นฐาน

๑. ด้านกายภาพ

๑.๑ ที่ตั้งของหมู่บ้านหรือชุมชนหรือตำบล

องค์การบริหารส่วนตำบลวังไผ่ เป็นองค์กรปกครองส่วนท้องถิ่น ตั้งอยู่เลขที่ ๑๐ หมู่ที่ ๒ ตำบลวังไผ่ อำเภอห้วยกระเจา จังหวัดกาญจนบุรี ตั้งอยู่ที่บริเวณที่สาธารณะประโยชน์บ้านวังมะค่า เนื้อที่ประมาณ ๑๐ ไร่ อยู่ทางทิศตะวันออกเฉียงเหนือของจังหวัดกาญจนบุรี และอยู่ห่างจากจังหวัดกาญจนบุรี ประมาณ ๖๕ กิโลเมตร และอยู่ห่างจากที่ว่าการอำเภอห้วยกระเจาประมาณ ๕ กิโลเมตร

อาณาเขตติดต่อกับหน่วยการปกครองท้องถิ่นอื่นๆ ดังต่อไปนี้

ทิศเหนือ	ติดกับ	อำเภอปอพลอยและอำเภอเลาขวัญ
ทิศใต้	ติดกับ	ตำบลห้วยกระเจาและตำบลดอนแสลบ
ทิศตะวันออก	ติดกับ	ตำบลสระลงเรือ
ทิศตะวันตก	ติดกับ	ตำบลห้วยกระเจา



๑.๒ ลักษณะภูมิประเทศ

ลักษณะภูมิประเทศโดยส่วนใหญ่เป็นที่ราบ เป็นดินร่วนปนทรายเหมาะแก่การทำไร่มันสำปะหลัง ไร่อ้อย ที่ลุ่มเหมาะแก่การทำนา และเลี้ยงสัตว์ ป่าเขา ไม่มีแหล่งน้ำตามธรรมชาติ พื้นที่ทางทิศตะวันตก มีลักษณะภูมิประเทศเป็นภูเขา และที่ราบสูงเชิงเขา ลักษณะภูมิประเทศเป็นที่ราบ ใช้เป็นที่ตั้งชุมชนและพื้นที่เกษตรกรรม

๑.๓ ลักษณะภูมิอากาศ

ลักษณะทางภูมิอากาศแบ่งออกได้ ๓ ฤดู (แบบมรสุม) คือ

- ฤดูร้อน ระหว่างเดือน กุมภาพันธ์ ถึง เดือน เมษายน อุณหภูมิเฉลี่ยประมาณ ๔๐

องศาเซลเซียส

- ฤดูฝน ระหว่างเดือน กรกฎาคม ถึงเดือน ตุลาคม อุณหภูมิเฉลี่ยประมาณ ๒๗

องศาเซลเซียส

- ฤดูหนาว ระหว่างเดือนพฤศจิกายน ถึงเดือนกุมภาพันธ์ อุณหภูมิเฉลี่ยประมาณ

๑๘ องศาเซลเซียสอุณหภูมิเฉลี่ยตลอดปีประมาณ ๓๐ องศาเซลเซียส ในฤดูร้อนมีอุณหภูมิสูงสุดประมาณ

๔๐ องศาเซลเซียส ฤดูหนาวต่ำสุดประมาณ ๑๐ องศาเซลเซียส

๑.๔ ลักษณะของดิน

มีเนื้อที่ทั้งหมดประมาณ ๑๒๘ ตารางกิโลเมตร หรือประมาณ ๘๐,๐๐๐ ไร่ พื้นที่ส่วนใหญ่เป็นที่ราบ พื้นดินส่วนใหญ่เป็นดินร่วนปนทรายเหมาะแก่การทำนาและเลี้ยงสัตว์

๑.๕ ลักษณะของแหล่งน้ำ

แหล่งน้ำที่สร้างขึ้นในตำบล

- ระบบประปา	จำนวน	๘	แห่ง
- ฝ่ายถาวร	จำนวน	๔	แห่ง
- บ่อบาดาล	จำนวน	๘	แห่ง
- สระน้ำสาธารณะ	จำนวน	๔๑	แห่ง
- อ่างเก็บน้ำ	จำนวน	๔	แห่ง

๒. ด้านการเมือง/การปกครอง

๒.๑ เขตการปกครอง

องค์การบริหารส่วนตำบลวังไผ่ แบ่งเขตการปกครองออกเป็น ๑๑ หมู่บ้าน ดังนี้

หมู่ที่	ชื่อหมู่บ้าน	ผู้นำหมู่บ้าน
๑	บ้านหนองมะเขือ	ผู้ใหญ่ภคพล สืบเรือง
๒	บ้านวังมะค่า	ผู้ใหญ่เบ็ญจะ ประกอบธรรม
๓	บ้านนาต้ามิ่ง	ผู้ใหญ่ธีรวัฒน์ ปทุมสูติ
๔	บ้านวังไผ่	ผู้ใหญ่สมรรถ เชื้อทอง
๕	บ้านนาใหม่	กำนันสนาน ทับทิมใส
๖	บ้านหนองตายอด	ผู้ใหญ่ประกอบ พยัคฆวงค์
๗	บ้านหนองมะสังข์	ผู้ใหญ่สุชาติ ฉิมเพชร
๘	บ้านอ่างหิน	ผู้ใหญ่โยชิตา เล่าทรัพย์
๙	บ้านบ่อทอง	ผู้ใหญ่อดุลย์ ใจชื่น
๑๐	บ้านหนองโก	ผู้ใหญ่สมหมาย กุมภาพันธ์
๑๑	บ้านวังสมบูรณ	ผู้ใหญ่ประวิทย์ ไคร์ครวญ

๒.๒ การเลือกตั้ง

หน่วยเลือกตั้ง จำนวน ๖ หน่วย

- (๑) หน่วยเลือกตั้งที่ ๑ อาคารอเนกประสงค์โรงเรียนบ้านวังไผ่
- (๒) หน่วยเลือกตั้งที่ ๒ อาคารเรียนที่ ๑ ของโรงเรียนบ้านวังไผ่
- (๓) หน่วยเลือกตั้งที่ ๓ อาคาร SML ประจำหมู่บ้านนาใหม่
- (๔) หน่วยเลือกตั้งที่ ๔ อาคารอเนกประสงค์ประจำหมู่บ้านอ่างหิน
- (๕) หน่วยเลือกตั้งที่ ๕ อาคารอเนกประสงค์บ้านวังสมบูรณ
- (๖) หน่วยเลือกตั้งที่ ๖ อาคารอเนกประสงค์โรงเรียนบ้านหนองตายอด

๓. ประชากร

๓.๑ ข้อมูลเกี่ยวกับจำนวนประชากร

องค์การบริหารส่วนตำบลวังไผ่ มีประชากรทั้งสิ้น ๔,๕๙๓ คน แยกเป็นชาย ๒,๒๖๐ คน เป็นหญิง ๒,๓๓๓ คน และมีจำนวนครัวเรือน ๑,๖๗๓ ครัวเรือน ความหนาแน่นของประชากร ๓๖ คนต่อตารางกิโลเมตร ดังนี้

ตารางข้อมูลประชากร จำแนกตามเขตการปกครอง

หมู่ที่	ชื่อหมู่บ้าน	ประชากร		รวม	จำนวนครัวเรือน
		ชาย	หญิง		
๑	บ้านหนองมะเขือ	๑๙๓	๒๒๘	๔๒๑	๑๕๕
๒	บ้านวังมะค่า	๒๖๕	๒๘๘	๕๕๓	๑๘๑
๓	บ้านนาตามิ่ง	๑๖๒	๑๕๖	๓๑๘	๑๒๑
๔	บ้านวังไผ่	๑๗๔	๒๑๒	๓๘๖	๑๗๔
๕	บ้านนาใหม่	๓๐๙	๓๑๗	๖๒๖	๒๒๖
๖	บ้านหนองตายอด	๑๓๙	๑๓๗	๒๗๖	๑๒๑
๗	บ้านหนองมะสังข์	๒๑๗	๑๙๙	๔๑๖	๑๓๕
๘	บ้านอ่างหิน	๒๔๘	๒๖๐	๕๐๘	๑๘๘
๙	บ้านบ่อทอง	๒๔๐	๒๓๓	๔๗๓	๑๖๗
๑๐	บ้านหนองโก	๑๑๗	๑๒๔	๒๔๑	๙๓
๑๑	บ้านวังสมบูรณ์	๑๙๖	๑๗๙	๓๗๕	๑๑๒
รวม		๒,๒๖๐	๒,๓๓๓	๔,๕๙๓	๑,๖๗๓

ที่มา : ข้อมูล จากสำนักงานทะเบียน อำเภอห้วยกระเจา ณ ๒๗ เมษายน พ.ศ. ๒๕๖๔

๓.๒ ช่วงอายุและจำนวนประชากร

ช่วงอายุ	ชาย	หญิง	รวม	ช่วงอายุ	ชาย	หญิง	รวม
น้อยกว่า ๑ ปี	๑๕	๒๐	๓๕	๑ ปี	๑๗	๑๖	๓๓
๒ ปี	๒๔	๒๔	๔๘	๓ ปี	๒๔	๒๑	๔๕
๔ ปี	๓๑	๒๒	๕๓	๕ ปี	๒๗	๒๕	๕๒
๖ ปี	๒๕	๑๖	๔๑	๗ ปี	๒๐	๓๒	๕๒
๘ ปี	๒๓	๒๕	๔๘	๙ ปี	๔๑	๓๕	๗๖
๑๐ ปี	๒๕	๓๓	๕๘	๑๑ ปี	๒๗	๒๖	๕๓
๑๒ ปี	๒๙	๒๙	๕๘	๑๓ ปี	๓๑	๒๔	๕๕
๑๔ ปี	๓๕	๔๔	๗๙	๑๕ ปี	๓๒	๒๕	๕๗
๑๖ ปี	๔๔	๒๒	๖๖	๑๗ ปี	๒๓	๒๗	๕๐
๑๘ ปี	๒๘	๒๗	๕๕	๑๙ ปี	๒๕	๓๔	๕๙
๒๐ ปี	๓๔	๑๕	๔๙	๒๑ ปี	๒๕	๒๖	๕๑

ช่วงอายุ	ชาย	หญิง	รวม
๒๒ ปี	๓๓	๓๕	๖๘
๒๔ ปี	๔๐	๓๐	๗๐
๒๖ ปี	๓๓	๔๑	๗๔
๒๘ ปี	๓๑	๓๕	๖๖
๓๐ ปี	๓๐	๓๔	๖๔
๓๒ ปี	๓๓	๔๑	๗๔
๓๔ ปี	๓๘	๓๒	๗๐
๓๖ ปี	๓๔	๓๗	๗๑
๓๘ ปี	๓๓	๔๐	๗๓
๔๐ ปี	๓๙	๓๒	๗๑
๔๒ ปี	๔๙	๓๗	๘๖
๔๔ ปี	๓๔	๓๐	๖๔
๔๖ ปี	๔๖	๓๙	๘๕
๔๘ ปี	๓๔	๔๙	๘๓
๕๐ ปี	๓๗	๓๑	๖๘
๕๒ ปี	๔๒	๓๔	๗๖
๕๔ ปี	๓๙	๕๔	๙๓
๕๖ ปี	๓๔	๕๔	๘๘
๕๘ ปี	๒๓	๒๗	๕๐
๖๐ ปี	๑๙	๒๕	๔๔
๖๒ ปี	๒๘	๓๐	๕๘
๖๔ ปี	๒๓	๒๔	๔๗
๖๖ ปี	๑๖	๑๘	๓๔
๖๘ ปี	๒๒	๒๐	๔๒
๗๐ ปี	๑๔	๒๒	๓๖
๗๒ ปี	๑๑	๖	๑๗
๗๔ ปี	๑๓	๑๓	๒๖
๗๖ ปี	๘	๑๐	๑๘
๗๘ ปี	๐	๖	๖
๘๐ ปี	๔	๑๒	๑๖
๘๒ ปี	๖	๕	๑๑
๘๔ ปี	๗	๘	๑๕
๘๖ ปี	๔	๓	๗
๘๘ ปี	๒	๔	๖
๙๐ ปี	๒	๒	๔
๙๒ ปี	๑	๐	๑

ช่วงอายุ	ชาย	หญิง	รวม
๒๓ ปี	๒๘	๓๑	๕๙
๒๕ ปี	๓๗	๓๑	๖๘
๒๗ ปี	๔๐	๒๗	๖๗
๒๙ ปี	๓๓	๓๘	๗๑
๓๑ ปี	๓๕	๔๑	๗๖
๓๓ ปี	๓๗	๔๕	๘๒
๓๕ ปี	๓๒	๔๑	๗๓
๓๗ ปี	๓๒	๒๕	๕๗
๓๙ ปี	๓๒	๓๙	๗๑
๔๑ ปี	๓๔	๓๖	๗๐
๔๓ ปี	๓๗	๒๙	๖๖
๔๕ ปี	๒๘	๓๔	๖๒
๔๗ ปี	๓๗	๓๘	๗๕
๔๙ ปี	๓๐	๓๓	๖๓
๕๑ ปี	๔๑	๓๖	๗๗
๕๓ ปี	๓๖	๓๓	๖๙
๕๕ ปี	๓๗	๔๒	๗๙
๕๗ ปี	๓๑	๓๑	๖๒
๕๙ ปี	๓๖	๒๒	๕๘
๖๑ ปี	๒๖	๓๔	๖๐
๖๓ ปี	๒๓	๒๗	๕๐
๖๕ ปี	๑๓	๑๓	๒๖
๖๗ ปี	๙	๒๒	๓๑
๖๙ ปี	๑๒	๑๔	๒๖
๗๑ ปี	๑๕	๑๓	๒๘
๗๓ ปี	๑๐	๗	๑๗
๗๕ ปี	๖	๑๕	๒๑
๗๗ ปี	๗	๘	๑๕
๗๙ ปี	๕	๗	๑๒
๘๑ ปี	๕	๗	๑๒
๘๓ ปี	๑	๖	๗
๘๕ ปี	๓	๓	๖
๘๗ ปี	๒	๕	๗
๘๙ ปี	๒	๕	๗
๙๑ ปี	๐	๓	๓
๙๓ ปี	๐	๒	๒

ช่วงอายุ	ชาย	หญิง	รวม
๙๖ ปี	๐	๑	๑
๙๔ ปี	๑	๐	๑
๙๘ ปี	๐	๐	๐
๑๐๐ ปี	๐	๐	๐

ช่วงอายุ	ชาย	หญิง	รวม
๙๗ ปี	๐	๐	๐
๙๕ ปี	๐	๑	๑
๙๙ ปี	๐	๐	๐
มากกว่า ๑๐๐ ปี	๐	๐	๐

๔. สภาพทางสังคม

๔.๑ การศึกษา

จำนวนโรงเรียนประถมศึกษา ๔ แห่ง ดังนี้

โรงเรียนบ้านวังไผ่

โรงเรียนบ้านนาใหม่

โรงเรียนบ้านหนองตายอด

โรงเรียนบ้านอ่างหิน

จำนวนศูนย์เด็กเล็ก ๓ แห่ง ดังนี้

ศูนย์เด็กเล็กวัดวังไผ่

ศูนย์เด็กเล็กวัดหนองตายอด

ศูนย์เด็กเล็กวัดนาใหม่

ศูนย์การเรียนรู้ชุมชน ๑ แห่ง

๔.๒ สาธารณสุข

องค์การบริหารส่วนตำบลวังไผ่ มีสถานที่ให้บริการด้านสาธารณสุข ดังต่อไปนี้

- มีสถานบริการสาธารณสุขในโครงการหลักประกันสุขภาพถ้วนหน้า ๑ แห่ง คือ

โรงพยาบาลส่งเสริมสุขภาพตำบลวังไผ่ (รพ.สต.) ตั้งอยู่หมู่ที่ ๒

- ศูนย์สาธารณสุขมูลฐาน จำนวน ๑๑ แห่ง ตั้งอยู่หมู่ที่ ๑ - ๑๑

๔.๓ อาชญากรรม

องค์การบริหารส่วนตำบลวังไผ่ มีเหตุอาชญากรรมเกิดขึ้นบางแต่นานๆสักครั้ง แต่มีเหตุการณ์ลักขโมยทรัพย์สินประชาชน และทำลายทรัพย์สินของราชการ ซึ่งองค์การบริหารส่วนตำบลก็ได้ดำเนินการป้องกัน การเกิดเหตุดังกล่าว จากการสำรวจข้อมูลพื้นฐานพบว่า ส่วนมากครัวเรือนมีการป้องกันอุบัติเหตุอย่างถูกวิธี มีความปลอดภัยในชีวิตและทรัพย์สิน วิธีการแก้ปัญหาขององค์การบริหารส่วนตำบลที่สามารถดำเนินการได้ตามอำนาจหน้าที่และงบประมาณที่มีอยู่อย่างจำกัด คือการติดตั้งกล้องวงจรปิดในจุดที่เป็นที่สาธารณะ รวมทั้งได้ตั้งจุดตรวจ จุดสกัด จุดบริการ ในช่วงเทศกาลที่มีวันหยุดหลายวันเพื่ออำนวยความสะดวกให้กับประชาชน แต่ปัญหาที่พบเป็นประจำคือการทะเลาะวิวาทของกลุ่มวัยรุ่นโดยเฉพาะในสถานที่จัดงานดนตรี งานมหรสพ เป็นปัญหาที่ชุมชนได้รับผลกระทบเป็นอย่างมาก การแก้ไขปัญหา คือการแจ้งเตือนให้ผู้ปกครองดูแลบุตรหลานของตน ประชาสัมพันธ์ให้ทราบถึงผลกระทบ ผลเสียหาย และโทษที่ได้รับจากการเกิดเหตุทะเลาะวิวาท การขอความร่วมมือไปยังผู้นำ การขอคำสั่งจาก ตำรวจ ผู้นำ อปพร. เพื่อระงับเหตุ ไม่ให้เกิดความรุนแรง แต่จะไม่ให้เกิดขึ้นเลยยังเป็นปัญหาที่ปัจจุบันไม่สามารถที่จะแก้ไขได้ ทั้งที่มีการร่วมมือกันหลายฝ่าย เป็นเรื่องที่ทางองค์การบริหารส่วนตำบลจะต้องหาวิธีที่จะแก้ไขปัญหาให้กับประชาชนต่อไปตามอำนาจหน้าที่ที่สามารถดำเนินการได้

๔.๔ ยาเสพติด

ปัญหาหายาเสพติดในชุมชนขององค์การบริหารส่วนตำบลวังไผ่ จากการที่ทางสถานีตำรวจภูธรอำเภอห้วยกระเจาได้แจ้งให้กับองค์การบริหารส่วนตำบลวังไผ่ทราบนั้นพบว่าในเขตองค์การบริหารส่วนตำบลวังไผ่มีผู้ที่ติดยาเสพติดแต่เมื่อเทียบกับพื้นที่อื่นถือว่าปานกลาง และพบผู้ค้าแต่เป็นรายเล็กๆ เหตุผลก็เนื่องมาจากว่าได้รับความร่วมมือกับทางผู้นำ ประชาชน หน่วยงานขององค์การบริหารส่วนตำบลที่ช่วยสอดส่องดูแลอยู่เป็นประจำ การแก้ไขปัญหาขององค์การบริหารส่วนตำบลสามารถทำได้เฉพาะตามอำนาจหน้าที่เท่านั้น เช่น การณรงค์ การประชาสัมพันธ์ การแจ้งเบาะแส การฝึกอบรมให้ความรู้ ถ้านอกเหนือจากอำนาจหน้าที่ ก็เป็นเรื่องของอำเภอหรือตำรวจแล้วแต่กรณี ทั้งนี้ องค์การบริหารส่วนตำบลวังไผ่ ก็ได้ให้ความร่วมมือมาโดยตลอด

๔.๕ การสังคมสงเคราะห์

องค์การบริหารส่วนตำบลได้ดำเนินการด้านสังคมสงเคราะห์ ดังนี้

๑. ดำเนินการจ่ายเบี้ยยังชีพให้กับผู้สูงอายุ ผู้พิการ และผู้ป่วยเอดส์
 - เงินสงเคราะห์เบี้ยยังชีพผู้สูงอายุ จำนวน ๖๘๓ ราย
 - เงินสงเคราะห์เบี้ยยังชีพผู้พิการ จำนวน ๑๓๗ ราย
 - เงินสงเคราะห์เบี้ยยังชีพผู้ป่วยเอดส์ จำนวน ๘ ราย
๒. รับลงทะเบียนและประสานโครงการเงินอุดหนุนเพื่อการเลี้ยงดูเด็กแรกเกิด
๓. ประสานการทำบัตรผู้พิการ
๔. ตั้งโครงการช่วยเหลือผู้ยากจน ยากไร้ รายได้น้อย และผู้ด้อยโอกาสไร้ที่พึ่ง
๕. ตั้งโครงการปรับปรุงซ่อมแซมบ้านผู้ยากไร้ และผู้สูงอายุ ตลอดจนผู้มีรายได้น้อย

๕. ระบบบริการพื้นฐาน

๕.๑ การคมนาคมขนส่ง

ในเขตองค์การบริหารส่วนตำบลมีเส้นทางคมนาคมในพื้นที่องค์การบริหารส่วนตำบลที่เป็นถนนคอนกรีตเสริมเหล็ก ร้อยละ ๒๐ เป้าหมายคือต้องการให้ได้มากกว่านี้หรือร้อยละ ๑๐๐ โดยผู้บริหารมีนโยบายที่จะดำเนินการก่อสร้างถนนคอนกรีตเสริมเหล็กทุกสาย ปัญหาคือ องค์การบริหารส่วนตำบล ไม่สามารถดำเนินการได้เนื่องจากใช้งบประมาณจำนวนมาก ปัจจุบันองค์การบริหารส่วนตำบลมีเส้นทางคมนาคม ดังนี้

- | | | |
|--------------------------------|----|-----|
| ๑. ถนนลูกรัง | ๕๔ | สาย |
| ๒. ถนนคอนกรีต | ๑๐ | สาย |
| ๓. ถนนลาดยางแอสฟัลต์ติกคอนกรีต | ๖ | สาย |

การเดินทางเข้าสู่ตำบลวังไผ่สามารถเดินทางได้โดยการใช้เส้นทางจราจรแบ่งออกเป็น

๑. สายห้วยกระเจา - หนองงูเหลือม
๒. สายห้วยกระเจา - อ่างหิน
๓. สายไผ่สี - นาใหม่

และถนนลูกรัง ๓ สาย

๑. นาใหม่-ห้วยลึก
๒. บ่อทอง-หนองงูเหลือม
๓. โกรกสมอ-อ่างหิน

๕.๒ การไฟฟ้า

การขยายเขตไฟฟ้า ปัจจุบันมีไฟฟ้าใช้ทุกครัวเรือน คิดเป็น ๙๙ เปอร์เซ็นต์ ปัญหาคือไฟฟ้าส่องสว่างทางหรือที่สาธารณะยังไม่สามารถดำเนินการครอบคลุมพื้นที่ได้ทั้งหมด เนื่องจากพื้นที่ที่มีความต้องการให้ติดตั้งไฟฟ้าส่องสว่างนั้นบางแห่งยังไม่มีถนนที่ได้มาตรฐาน องค์การบริหารส่วนตำบลวังไผ่จึงไม่สามารถดำเนินการได้เพราะเมื่อมีการก่อสร้างถนนใหม่ ทำให้ต้องรื้อระบบไฟฟ้าใหม่ทำให้เสียงบประมาณ การแก้ปัญหาคือ ประสานความร่วมมือกันในหลายๆ ฝ่าย เพื่อที่จะทำความเข้าใจกับประชาชนในพื้นที่ และวิธีการที่จะดำเนินการแก้ไขอย่างไร ทั้งนี้ องค์การบริหารส่วนตำบลก็ได้ตั้งงบประมาณในส่วนนี้ไว้แล้ว และได้แจ้งประชาสัมพันธ์ให้ประชาชนได้รับทราบถึงเหตุผลเพื่อที่จะได้ช่วยกันแก้ไขปัญหาให้กับชุมชน ปัจจุบันในเขตองค์การบริหารส่วนตำบลมีไฟฟ้าสาธารณะใช้ ดังนี้

- (๑) จำนวนครัวเรือนที่ใช้ไฟฟ้า ๑,๕๗๓ หลังคาเรือน
- (๒) ไฟฟ้าสาธารณะ

ที่	สถานที่	จำนวน	หมายเหตุ
๑	ถนนสายห้วยกระเจา-อ่างหิน	๑๔๐ จุด	
๒	ถนนสายห้วยกระเจา-บ่อทอง	๒๗ จุด	
๓	ถนนสายนาใหม่-ไผ่สี	๓๕ จุด	
๔	ถนนภายในหมู่บ้าน ๑๑ หมู่บ้าน	๒๒๘ จุด	
๕	ภายในหมู่ที่ ๑ บ้านหนองมะเขือ	๕๗ จุด	
๖	ภายในหมู่ที่ ๒ บ้านวังมะค่า	๓๑ จุด	
๗	ภายในหมู่ที่ ๓ บ้านนาตามิ่ง	๒๐ จุด	
๘	ภายในหมู่ที่ ๔ บ้านวังไผ่	๑๔ จุด	
๙	ภายในหมู่ที่ ๕ บ้านนาใหม่	๔ จุด	
๑๐	ภายในหมู่ที่ ๖ บ้านหนองตายอด	๑๒ จุด	
๑๑	ภายในหมู่ที่ ๗ บ้านหนองมะสังข์	๒๔ จุด	
๑๒	ภายในหมู่ที่ ๘ บ้านอ่างหิน	๑๒ จุด	
๑๓	ภายในหมู่ที่ ๙ บ้านบ่อทอง	๔๐ จุด	
๑๔	ภายในหมู่ที่ ๑๐ บ้านหนองโก	๔๖ จุด	
๑๕	ภายในหมู่ที่ ๑๑ บ้านวังสมบูรณ์	๘ จุด	
	รวม	๖๙๘ จุด	

ที่มา : กองช่าง อบต.วังไผ่ สํารวจเมื่อ ๓๐ เมษายน ๒๕๖๔

๕.๓ การประปา

การประปา องค์การบริหารส่วนตำบลไม่มีกิจการประปาที่เป็นขององค์การบริหารส่วนตำบลดำเนินการเองมีแต่ที่องค์การบริหารส่วนตำบลวังไผ่ต้องกำกับดูแล ปัญหาที่พบเจอคือ ไม่สามารถให้บริการได้ครอบคลุมทุกหลังคาเรือน เพราะพื้นที่บางหมู่บ้านเป็นชุมชนกระจาย ซึ่งระยะทางที่จะส่งน้ำจากแหล่งผลิตประปาไม่สามารถส่งถึง และอีกปัญหาหนึ่ง คือในฤดูแล้ง แหล่งน้ำดิบที่ใช้เก็บน้ำมีขนาดเล็กไม่สามารถเก็บน้ำไว้ให้เพียงพอต่อการใช้ผลิตประปา เรื่องน้ำประปาชุมชนไม่ไหลบ่อยครั้ง สาเหตุเนื่องจากเป็นท่อประปาเก่าเกิดการตกตะกอนของน้ำ บางครั้งต้องนำดิบใช้จากพื้นที่อื่นทำให้มีต้นทุนค่าใช้จ่ายสูง ปัญหาการลักใช้น้ำประปาของผู้ประกอบการ การแก้ไขขององค์การบริหารส่วนตำบล คือหาแหล่งเก็บกักน้ำ ให้ครบทุกชุมชน เพื่อเพิ่ม

แหล่งผลิตประปา โดยการทำโครงการขุดสระน้ำใหม่ หรือขุดลอกแหล่งเก็บน้ำเดิมเพื่อรองรับปริมาณน้ำฝน โดยนำโครงการมาบรรจุในแผนพัฒนาท้องถิ่น เมื่อมีงบประมาณและความจำเป็นก็สามารถดำเนินโครงการได้ทันที เพื่อตอบสนองต่อความต้องการของประชาชนต่อไป ปัจจุบันแหล่งน้ำดิบที่ใช้ผลิตประปา มีดังนี้

๑. อ่างเก็บน้ำบ้านหนองมะสังข์ โดยมีจำนวนหมู่บ้านที่ใช้น้ำ จำนวน ๙ หมู่บ้าน ได้แก่
 - หมู่ที่ ๑ บ้านหนองมะเขือ
 - หมู่ที่ ๒ บ้านวังมะค่า(บางส่วน)
 - หมู่ที่ ๓ บ้านนาตามิ่ง
 - หมู่ที่ ๔ บ้านวังไผ่
 - หมู่ที่ ๕ บ้านนาใหม่ (บางส่วน)
 - หมู่ที่ ๖ บ้านหนองตายอด
 - หมู่ที่ ๗ บ้านหนองมะสังข์
 - หมู่ที่ ๑๐ บ้านหนองโก
 - หมู่ที่ ๑๑ บ้านวังสมบูรณ์
๒. สระน้ำบ้านวังมะค่า โดยมีหมู่ที่ ๒ บ้านวังมะค่า ที่ใช้น้ำ
๓. สระน้ำวัดบ่อทอง โดยมีหมู่ที่ ๙ บ้านบ่อทอง ที่ใช้น้ำ
๔. ประปาหมู่บ้านอ่างหิน โดยมีหมู่ที่ ๘ บ้านอ่างหิน ที่ใช้น้ำ

๕.๔ โทรศัพท

- ไม่มีโทรศัพท์สาธารณะให้บริการ เนื่องจากปัจจุบันประชาชนได้ใช้โทรศัพท์เคลื่อนที่
- หอกระจายข่าวในพื้นที่ให้บริการได้ครอบคลุมร้อยละ ๙๐ ของพื้นที่องค์การบริหารส่วนตำบล

๕.๕ ไปรษณีย์หรือการสื่อสารหรือการขนส่ง และวัสดุ ครุภัณฑ์

องค์การบริหารส่วนตำบลวังไผ่ มีเครื่องมือและอุปกรณ์สนับสนุนการปฏิบัติงาน ดังนี้

- (๑) มีไปรษณีย์ จำนวน ๑ แห่ง ให้บริการ เวลา ๐๘.๐๐-๑๑.๐๐ น. ในวันจันทร์-เสาร์ (วันเสาร์ครึ่งวัน) หยุดวันอาทิตย์

๖. ระบบเศรษฐกิจ

๖.๑ การเกษตร

ประชากรในเขตองค์การบริหารส่วนตำบล ร้อยละ ๗๐ ประกอบอาชีพเกษตรกรรม ผลิตทางการเกษตรที่สำคัญ ได้แก่ ข้าว มันสำปะหลัง อ้อย ดังนี้

- อาชีพเกษตรกรรม	ร้อยละ	๗๐	ของจำนวนประชากรทั้งหมด
- อาชีพเลี้ยงสัตว์	ร้อยละ	๑๓	ของจำนวนประชากรทั้งหมด
- อาชีพรับจ้าง	ร้อยละ	๘	ของจำนวนประชากรทั้งหมด
- อาชีพค้าขาย	ร้อยละ	๙	ของจำนวนประชากรทั้งหมด

พื้นที่ทั้งหมด	จำนวน	๘๐,๐๐๐	ไร่
พื้นที่การเกษตร	จำนวน	๖๕,๐๙๔	ไร่
- ปลูกข้าว	จำนวน	๑๔,๘๙๑	ไร่
- ปลูกพืชไร่	จำนวน	๕๐,๑๖๘	ไร่
พื้นที่อยู่อาศัยและพื้นที่อื่นๆ	จำนวน	๑๔,๙๐๖	ไร่

๖.๒ การประมง

(ในเขตองค์การบริหารส่วนตำบลไม่มีการประมง)

๖.๓ การปศุสัตว์

- เป็นการประกอบการในลักษณะเลี้ยงในครัวเรือนเป็นอาชีพหลักและอาชีพเสริม เช่น การเลี้ยงไก่ เป็ด โค สุกร กระบือ จำนวนสัตว์ในพื้นที่โดยประมาณ ดังนี้

โค	๗๐๐	ตัว
กระบือ	๑๐	ตัว
สุกร	๙	ฟาร์ม
ไก่	๔๕	ฟาร์ม
อื่น ๆ	๘๑๕	ตัว

๖.๔ การบริการ

โรงแรม	-	แห่ง
ร้านอาหาร	๑๕	แห่ง
โรงพยาบาล	-	แห่ง
สถานีขนส่ง	-	แห่ง
ร้านเกมส์	-	แห่ง

๖.๕ การท่องเที่ยว

ในเขตองค์การบริหารส่วนตำบลไม่มีแหล่งท่องเที่ยว แต่ได้ส่งเสริมการท่องเที่ยวให้เกิดขึ้นในชุมชน เช่น การจัดงานประเพณีต่างๆ

๖.๖ อุตสาหกรรม

- มีบริษัทเหมืองแร่ตำบลวังไผ่ ๑ แห่ง หมู่ที่ ๘,๙
- จำนวนกิจการอุตสาหกรรมขนาดเล็ก (โรงสีขนาดเล็ก) จำนวน ๔ แห่ง (มีคนงานต่ำกว่า ๑๐ คน หรือมีทรัพย์สินถาวรที่เกิน ๑ ล้านบาท)
- มีลานรับซื้อน้ำมันสำปะหลัง ๓ แห่ง

๖.๗ การพาณิชย์และกลุ่มอาชีพ

ธนาคาร	-	แห่ง	สถานีบริการน้ำมัน	๓	แห่ง
บริษัท	๓	แห่ง	ศูนย์การค้า/ห้างสรรพสินค้า	-	แห่ง
ห้างหุ้นส่วนจำกัด	๒	แห่ง	ตลาดนัด	๑	แห่ง
ร้านค้าต่างๆ	๓๒	แห่ง	โรงฆ่าสัตว์	๑	แห่ง
ซูเปอร์มาร์เก็ต	-	แห่ง			

๖.๘ แรงงาน

จากการสำรวจข้อมูลพื้นฐานพบว่า ประชากรที่มีอายุ ๑๕ - ๖๐ ปี อยู่ในกำลังแรงงาน ร้อยละ ๙๕ เมื่อเทียบกับอัตราส่วนกับจังหวัด ร้อยละ ๗๓.๙๙ ซึ่งสูงกว่ามาก แต่ค่าแรงในพื้นที่ต่ำกว่าระดับจังหวัด โดยเฉพาะแรงงานด้านการเกษตร ประชากรอายุระหว่าง ๒๕ - ๕๐ ปี บางส่วน ไปรับจ้างทำงานนอกพื้นที่ รวมทั้งแรงงานที่ไปทำงานต่างประเทศ ปัญหาที่พบคือ ประชากรต้องไปทำงานนอกพื้นที่ในเมืองที่มีโรงงานอุตสาหกรรม บริษัท ห้างร้านใหญ่ๆ เพราะในพื้นที่ไม่มีโรงงานอุตสาหกรรมที่มีการจ้างแรงงานเยอะ เพราะพื้นที่ส่วนมากเป็นที่อยู่อาศัย ปัญหานี้ยังไม่สามารถแก้ไขได้

๗. ศาสนา ประเพณี วัฒนธรรม

๗.๑ การนับถือศาสนา

ประชากรในตำบลวังไผ่ส่วนใหญ่ นับถือศาสนาพุทธ ๙๙.๙ % ศาสนาคริสต์ ๐.๐๑ % มีวัดและสำนักสงฆ์ จำนวน ๗ แห่ง ดังนี้

๑. วัดวังไผ่	ตั้งอยู่หมู่ที่ ๒
๒. วัดนาใหม่	ตั้งอยู่หมู่ที่ ๕
๓. วัดหนองตายอด	ตั้งอยู่หมู่ที่ ๗
๔. วัดอ่างหิน	ตั้งอยู่หมู่ที่ ๘
๕. วัดบ่อทอง	ตั้งอยู่หมู่ที่ ๙
๖. สำนักสงฆ์สุกชี	ตั้งอยู่หมู่ที่ ๗
๗. สำนักสงฆ์ศรีมหาโชติ	ตั้งอยู่หมู่ที่ ๓

โบสถ์คริสต์ ๑ แห่ง

๗.๒ ประเพณีและงานประจำปี

- ประเพณีวันขึ้นปีใหม่ ประมาณเดือน มกราคม
- ประเพณีวันสงกรานต์ ประมาณเดือน เมษายน
- ประเพณีลอยกระทง ประมาณเดือน พฤศจิกายน
- ประเพณีวันเข้าพรรษา ออกพรรษา ประมาณเดือน กรกฎาคม ตุลาคม

๗.๓ ภูมิปัญญาท้องถิ่น ภาษาถิ่น

ภูมิปัญญาท้องถิ่น ประชาชนในเขตองค์การบริหารส่วนตำบลได้อนุรักษ์ภูมิปัญญาท้องถิ่น ได้แก่ วิธีการทำเครื่องจักสารใช้สำหรับในครัวเรือน วิธีการผลิตถัณฑ์ไม้ และวิธีการจับปลาธรรมชาติ

ภาษาถิ่น ส่วนมากร้อยละ ๙๐ % พูดพื้นบ้าน(สำเนียงเหนือ)

๗.๔ สินค้าพื้นเมืองและของที่ระลึก

ประชาชนในเขตองค์การบริหารส่วนตำบลได้ผลิตของใช้พื้นเมืองขึ้นใช้ในครัวเรือนและเหลือเอาไว้จำหน่ายบ้าง ได้แก่ ตะกร้า กระบุง เข่ง พริกแกง มีด เครื่องจักรสานที่ทำจากไม้ไผ่

๘. ทรัพยากรธรรมชาติ

๘.๑ น้ำ ที่ใช้ในการอุปโภค-บริโภค เป็นน้ำที่ได้จากน้ำฝน และน้ำดิบจากคลองส่งน้ำท่าล้อ อุโมงค์ ซึ่งจะต้องนำมาผ่านกระบวนการของระบบประปา สำหรับน้ำใต้ดินมีปริมาณน้อย ไม่สามารถนำขึ้นมาใช้ให้พอเพียงได้ มีเฉพาะในหมู่ ๙ บางส่วนไม่เพียงพอ

๘.๒ ป่าไม้ ในเขตองค์การบริหารส่วนตำบลมีป่าไม้ชุมชนในหมู่ที่ ๒ และป่าชุมชนหมู่ที่ ๘,๙ และป่าสงวนแห่งชาติในหมู่ที่ ๘,๙

๘.๓ ภูเขา ในเขตองค์การบริหารส่วนตำบลมีภูเขาในหมู่ที่ ๑,๘,๙

๘.๔ คุณภาพของทรัพยากรธรรมชาติ

ในพื้นที่ขององค์การบริหารส่วนตำบลส่วนมากเป็นพื้นที่สำหรับเพาะปลูก ที่อยู่อาศัย ร้านค้า สถานประกอบการ ตามลำดับ และมีพื้นที่เพียงเล็กน้อยที่เป็นพื้นที่สาธารณะ ทรัพยากรธรรมชาติในพื้นที่ ก็ได้แก่ แร่ ดิน น้ำ ต้นไม้ อากาศที่ไม่มีมลพิษ ปัญหาคือ เนื่องจากพื้นที่บางส่วนเป็นที่ราบสูง ไม่มีคลอง

ชลประทาน ไม่มีแหล่งน้ำใต้ดิน หรือไม่ก็เป็นน้ำกร่อยและน้อย ไม่สามารถที่จะนำน้ำจากใต้ดินมาใช้ในการอุปโภค-บริโภคได้ ต้องอาศัยน้ำดิบจากแหล่งอื่น และน้ำฝน น้ำในการเกษตรก็ต้องรอฤดูฝน มีแหล่งน้ำใช้ในการเกษตรไม่เพียงพอ ปัญหาคือยังไม่สามารถหาแหล่งน้ำสำหรับการเกษตรได้เพิ่มขึ้น เพราะพื้นที่ส่วนมากเป็นของประชาชน เอกชน ปัญหาด้านกลิ่น เมื่อมีการมาตั้งฟาร์มสุกร และไก่ ในชุมชนมากขึ้นปัญหาเรื่องกลิ่น การกำจัดซากสัตว์ไม่ได้มาตรฐาน การแก้ไขปัญหาองค์การบริหารส่วนตำบลได้จัดทำโครงการเพื่อแก้ปัญหาให้กับประชาชนโดยร่วมกับ กลุ่มผู้เลี้ยงสัตว์ในตำบล โครงการปลูกต้นไม้ในวันสำคัญต่างๆ ในพื้นที่ของตนเอง และที่สาธารณะรวมทั้งปรับปรุงสภาพภูมิทัศน์ของเมืองให้ร่มรื่นสวยงาม ให้เป็นเมืองน่าอยู่

๙. อื่นๆ

๙.๑ สรุปผลการสำรวจข้อมูลพื้นฐานในเขตองค์การบริหารส่วนตำบล ประจำปีงบประมาณ พ.ศ. ๒๕๖๔

ตามท้องที่องค์การบริหารส่วนตำบลตำบลวังไผ่ ได้ดำเนินโครงการสำรวจข้อมูลพื้นฐานในเขตองค์การบริหารส่วนตำบลตำบลวังไผ่ ประจำปีงบประมาณ พ.ศ. ๒๕๖๔ เพื่อนำผลการสำรวจมาพิจารณาแก้ไขปัญหาที่เกิดขึ้นให้แก่ชุมชน ผลการสำรวจพบว่าประชาชนในเขตองค์การบริหารส่วนตำบลนั้น ไม่ผ่านเกณฑ์การสำรวจ ดังนี้

- ๑) ประชาชนกรอายุตั้งแต่ ๓๕ ขึ้นไป ไม่ได้ตรวจสุขภาพประจำปี จำนวน ๗๕๐ คน
- ๒) ประชากรที่สูบบุหรี่ จำนวน ๕๐๐ คน
- ๓) ประชากรที่ดื่มสุรา จำนวน ๘๐๐ คน
- ๔) คริวเรือนมีรายได้เฉลี่ยต่อปีต่ำกว่า ๓๐,๐๐๐ บาท จำนวน ๕ คริวเรือน

ผลการสำรวจดังกล่าว ถือว่าเป็นปัญหาเร่งด่วนที่จะต้องแก้ไข

การแก้ไขปัญหา

- ๑) ส่งเสริม สนับสนุนให้ประชาชนสนใจในสุขภาพมากขึ้น โดยการจัดโครงการ/กิจกรรมต่างๆ ให้เห็นถึงผลดีของการรักษาสุขภาพ
- ๒) รณรงค์ ส่งเสริม จัดโครงการ/กิจกรรมงดสูบบุหรี่-ดื่มสุรา ลด ละ เลิก เพื่อให้ประชาชนเกิดความตระหนักถึงโทษของการสูบบุหรี่-ดื่มสุรา
- ๓) ส่งเสริมการประกอบอาชีพต่างๆ ให้กับประชาชน เพื่อเพิ่มรายได้ แก้ไขปัญหาความยากจนในชุมชน

๙.๒ สรุปผลการสำรวจข้อมูล กชช. ๒ ค. ประจำปี ๒๕๖๔

ตามที่พัฒนาชุมชนอำเภอห้วยกระเจา ได้ดำเนินการสำรวจข้อมูล กชช.๒ค. ประจำปี ๒๕๖๔ ในเขตองค์การบริหารส่วนตำบลตำบลวังไผ่ เพื่อนำผลการสำรวจมาพิจารณาแก้ไขปัญหาที่เกิดขึ้นให้แก่ชุมชน ผลการสำรวจสามารถสรุปตามตัวชี้วัดได้ ดังนี้
ตัวชี้วัดแบ่งเป็น ๓ ระดับ คือ

- ๑ = มีปัญหามาก
- ๒ = มีปัญหาปานกลาง
- ๓ = มีปัญหาน้อย/ไม่มีปัญหา

ทั้งนี้ จะนำข้อมูลเฉพาะตัวชี้วัดที่ได้ คะแนน ๑ มาพิจารณา ดังนี้

➤ ตัวชี้วัดสภาพปัญหาของหมู่บ้าน (บ้านหนองมะเขือ)

- ๑) ด้านความเข้มแข็งของชุมชน
 - การได้รับความคุ้มครองทางสังคม

- ๒) ด้านทรัพยากรธรรมชาติและสิ่งแวดล้อม
 - คุณภาพดิน
- **ตัวชี้วัดสภาพปัญหาของหมู่บ้าน (บ้านวังมะค่า)**
 - ๑) ด้านสุขภาพและอนามัย
 - การกีฬา
 - ๒) ด้านความเข้มแข็งของชุมชน
 - การเรียนรู้โดยชุมชน
 - การเข้าถึงแหล่งเงินทุนของประชาชน
 - ๓) ด้านทรัพยากรธรรมชาติและสิ่งแวดล้อม
 - คุณภาพดิน
- **ตัวชี้วัดสภาพปัญหาของหมู่บ้าน (บ้านนาต้ามิ่ง)**
 - ๑) ด้านสุขภาพและอนามัย
 - การกีฬา
 - ๒) ด้านความเข้มแข็งของชุมชน
 - การเข้าถึงแหล่งเงินทุนของประชาชน
 - ๓) ด้านทรัพยากรธรรมชาติและสิ่งแวดล้อม
 - คุณภาพดิน
- **ตัวชี้วัดสภาพปัญหาของหมู่บ้าน (บ้านวังไผ่)**
 - ๑) ด้านความรู้และการศึกษา
 - การได้รับการศึกษา
 - ๒) ด้านความเข้มแข็งของชุมชน
 - การเข้าถึงแหล่งเงินทุนของประชาชน
 - ๓) ด้านทรัพยากรธรรมชาติและสิ่งแวดล้อม
 - คุณภาพดิน
- **ตัวชี้วัดสภาพปัญหาของหมู่บ้าน (บ้านนาใหม่)**
 - ๑) ด้านสุขภาพและอนามัย
 - การกีฬา
 - ๒) ด้านความเข้มแข็งของชุมชน
 - การเข้าถึงแหล่งเงินทุนของประชาชน
 - ๓) ด้านทรัพยากรธรรมชาติและสิ่งแวดล้อม
 - คุณภาพดิน
 - คุณภาพน้ำ
- **ตัวชี้วัดสภาพปัญหาของหมู่บ้าน (บ้านหนองตายอด)**
 - ๑) ด้านสุขภาพและอนามัย
 - การกีฬา
 - ๒) ด้านความเข้มแข็งของชุมชน
 - การเข้าถึงแหล่งเงินทุนของประชาชน
 - ๓) ด้านทรัพยากรธรรมชาติและสิ่งแวดล้อม

- คุณภาพดิน
- คุณภาพน้ำ
- **ตัวชี้วัดสภาพปัญหาของหมู่บ้าน (บ้านหนองมะสังข์)**
 - ๑) ด้านสุขภาพและอนามัย
 - การกีฬา
 - ๒) ด้านความเข้มแข็งของชุมชน
 - การเข้าถึงแหล่งเงินทุนของประชาชน
 - ๓) ด้านทรัพยากรธรรมชาติและสิ่งแวดล้อม
 - คุณภาพดิน
 - คุณภาพน้ำ
- **ตัวชี้วัดสภาพปัญหาของหมู่บ้าน (บ้านอ่างหิน)**
 - ๑) ด้านสุขภาพและอนามัย
 - การกีฬา
 - ๒) ด้านความเข้มแข็งของชุมชน
 - การเข้าถึงแหล่งเงินทุนของประชาชน
 - ๓) ด้านทรัพยากรธรรมชาติและสิ่งแวดล้อม
 - คุณภาพดิน
 - คุณภาพน้ำ
- **ตัวชี้วัดสภาพปัญหาของหมู่บ้าน (บ้านบ่อทอง)**
 - ๑) ด้านสุขภาพและอนามัย
 - การกีฬา
 - ๒) ด้านความเข้มแข็งของชุมชน
 - การเข้าถึงแหล่งเงินทุนของประชาชน
 - ๓) ด้านทรัพยากรธรรมชาติและสิ่งแวดล้อม
 - คุณภาพดิน
 - คุณภาพน้ำ
- **ตัวชี้วัดสภาพปัญหาของหมู่บ้าน (บ้านหนองโก)**
 - ๑) ด้านสุขภาพและอนามัย
 - การกีฬา
 - ๒) ด้านความเข้มแข็งของชุมชน
 - การเข้าถึงแหล่งเงินทุนของประชาชน
 - ๓) ด้านทรัพยากรธรรมชาติและสิ่งแวดล้อม
 - คุณภาพดิน
 - คุณภาพน้ำ
- **ตัวชี้วัดสภาพปัญหาของหมู่บ้าน (บ้านวังสมบูรณ์)**
 - ๑) ด้านสุขภาพและอนามัย
 - การกีฬา
 - ๒) ด้านความเข้มแข็งของชุมชน

- การเข้าถึงแหล่งเงินทุนของประชาชน
- ๓) ด้านทรัพยากรธรรมชาติและสิ่งแวดล้อม
 - คุณภาพดิน
 - คุณภาพน้ำ

๙.๓ การแก้ไขปัญหา

- ๑) สร้างความเข้มแข็งให้กับชุมชน โดยร่วมมือกับทุกภาคส่วน ไม่ว่าจะเป็น อำเภอ ตำรวจ โรงพยาบาล สาธารณสุข ผู้นำชุมชน ร่วมทำกิจกรรมต่างๆ กับชุมชน ให้ประชาชนเกิดความไว้วางใจและได้รับความคุ้มครองทางสังคม มีความเป็นกลาง รับทราบปัญหาและเร่งแก้ไข
- ๒) อำนวยความสะดวก ประสานงาน ให้ประชาชนมีโอกาสเข้าถึงแหล่งเงินทุน
- ๓) ร่วมมือกับอำเภอ เกษตรอำเภอ ส่งเสริมให้ประชาชนมีความรู้ในการใช้ประโยชน์จากดินและน้ำให้เหมาะสมกับพื้นที่ของชุมชน เพื่อพลิกวิกฤตให้เป็นโอกาส
- ๔) ร่วมมือกับสาธารณสุข โรงพยาบาล โรงเรียน ส่งเสริม รณรงค์ป้องกัน สุขภาพและอนามัยของประชาชน ส่งเสริม จัดกิจกรรมการกีฬาในชุมชน
- ๕) ส่งเสริม สนับสนุน เปิดโอกาสให้เด็กได้รับการศึกษา จัดกิจกรรมให้ความรู้ต่างๆ

ส่วนที่ ๒

ยุทธศาสตร์การพัฒนากองการปกครองส่วนท้องถิ่น

๑. ความสัมพันธ์ระหว่างแผนพัฒนาระดับมหภาค

๑.๑ แผนยุทธศาสตร์ชาติ ๒๐ ปี (พ.ศ.๒๕๖๑-๒๕๘๐)

โดยที่รัฐธรรมนูญแห่งราชอาณาจักรไทย มาตรา ๖๕ กำหนดให้รัฐพึงจัดให้มียุทธศาสตร์ชาติ เป็นเป้าหมายการพัฒนาประเทศอย่างยั่งยืน ตามหลักธรรมาภิบาลเพื่อใช้ในการจัดทำแผนต่าง ๆ ให้สอดคล้องและบูรณาการกันเพื่อให้เกิดเป็นพลังผลักดันร่วมกันไปสู่เป้าหมายดังกล่าว โดยให้เป็นไปตามที่กำหนดในกฎหมายว่าด้วยการจัดทำยุทธศาสตร์ชาติ

การจัดทำแผนพัฒนาท้องถิ่นขององค์การบริหารส่วนตำบลวังไผ่ มีความสัมพันธ์กับแผนยุทธศาสตร์ชาติ ๒๐ ปี (พ.ศ.๒๕๖๑-๒๕๘๐) โดยมุ่งเน้นและขับเคลื่อนการพัฒนาประเทศตามวิสัยทัศน์ประเทศไทยที่ว่า “ประเทศไทยมีความมั่นคง มั่งคั่ง ยั่งยืน เป็นประเทศพัฒนาแล้ว ด้วยการพัฒนาตามหลักปรัชญาของเศรษฐกิจพอเพียง” หรือเป็นคติพจน์ประจำชาติว่า “มั่นคง มั่งคั่ง ยั่งยืน” เพื่อสนองตอบต่อผลประโยชน์แห่งชาติ อันได้แก่ การมีเอกราช อธิปไตย การดำรงอยู่อย่างมั่นคง และยั่งยืนของสถาบันหลักของชาติและประชาชนจากภัยคุกคามทุกรูปแบบ การอยู่ร่วมกันในชาติอย่างสันติสุขเป็นปึกแผ่น มีความมั่นคงทางสังคมท่ามกลางพหุสังคมและการมีเกียรติและศักดิ์ศรีของความเป็นมนุษย์ ความเจริญเติบโตของชาติ ความเป็นธรรมและความอยู่ดีมีสุขของประชาชน ความยั่งยืนของฐานทรัพยากรธรรมชาติสิ่งแวดล้อม ความมั่นคงทางพลังงานและอาหาร ความสามารถในการรักษาผลประโยชน์ของชาติภายใต้การเปลี่ยนแปลงของภาวะแวดล้อมระหว่างประเทศ และการอยู่ร่วมกันอย่างสันติประสานสอดคล้องกันด้านความมั่นคงในประชาคมอาเซียนและประชาคมโลกอย่างมีเกียรติและศักดิ์ศรี

ความมั่นคง หมายถึง การมีความมั่นคงปลอดภัยจากภัยและการเปลี่ยนแปลงทั้งภายในประเทศและภายนอกประเทศในทุกระดับ ทั้งระดับประเทศ สังคม ชุมชน ครัวเรือน และปัจเจกบุคคล และมีความมั่นคงในทุกมิติ ทั้งมิติทางการทหาร เศรษฐกิจ สังคม สิ่งแวดล้อม และการเมือง เช่น ประเทศมีความมั่นคงในเอกราชและอธิปไตย มีการปกครองระบบประชาธิปไตยที่มีพระมหากษัตริย์ทรงเป็นประมุข สถาบันชาติ ศาสนา พระมหากษัตริย์มีความเข้มแข็งเป็นศูนย์กลางและเป็นที่ยึดเหนี่ยวจิตใจของประชาชน มีระบบการเมืองที่มั่นคงเป็นกลไกที่นำไปสู่การบริหารประเทศที่ต่อเนื่องและโปร่งใสตามหลักธรรมาภิบาล สังคมมีความปรองดองและความสามัคคี สามารถผนึกกำลังเพื่อพัฒนาประเทศ ชุมชนมีความเข้มแข็ง ครอบครัวมีความอบอุ่น ประชาชนมีความมั่นคงในชีวิต มีงานและรายได้ที่มั่นคงพอเพียงกับการดำรงชีวิต มีการออมสำหรับวัยเกษียณ ความมั่นคงของอาหาร พลังงาน และน้ำ มีที่อยู่อาศัย และความปลอดภัยในชีวิตทรัพย์สิน

ความมั่งคั่ง หมายถึง ประเทศไทยมีการขยายตัวของเศรษฐกิจอย่างต่อเนื่องและมีความยั่งยืนจนเข้าสู่กลุ่มประเทศรายได้สูง ความเหลื่อมล้ำของการพัฒนาลดลง ประชากรมีความอยู่ดีมีสุขได้รับผลประโยชน์จากการพัฒนาอย่างเท่าเทียมกันมากขึ้น และมีการพัฒนาอย่างทั่วถึงทุกภาคส่วน มีคุณภาพชีวิตตามมาตรฐานขององค์การสหประชาชาติ ไม่มีประชาชนที่อยู่ในภาวะความยากจน เศรษฐกิจในประเทศมีความเข้มแข็ง ขณะเดียวกันต้องมีความสามารถในการแข่งขันกับประเทศต่าง ๆ ทั้งในตลาดโลกและตลาด

ภายในประเทศ เพื่อให้สามารถสร้างรายได้ทั้งจากภายในและภายนอกประเทศ ตลอดจนมีการสร้างฐานเศรษฐกิจและสังคมแห่งอนาคตเพื่อให้สอดคล้องกับบริบทการพัฒนาที่เปลี่ยนแปลงไป และประเทศไทยมีบทบาทที่สำคัญในเวทีโลก และมีความสัมพันธ์ทางเศรษฐกิจและการค้าอย่างแน่นแฟ้นกับประเทศในภูมิภาคเอเชีย เป็นจุดสำคัญของการเชื่อมโยงในภูมิภาค ทั้งการคมนาคมขนส่ง การผลิต การค้า การลงทุน และการทำธุรกิจ เพื่อให้เป็นพลังในการพัฒนา นอกจากนี้ ยังมีความสมบูรณ์ในทุนที่จะสามารถสร้างการพัฒนาต่อเนื่องไปได้ ได้แก่ ทุนมนุษย์ ทุนทางปัญญา ทุนทางการเงิน ทุนที่เป็นเครื่องมือเครื่องจักร ทุนทางสังคม และทุนทรัพยากรธรรมชาติและสิ่งแวดล้อม

ความยั่งยืน หมายถึง การพัฒนาที่สามารถสร้างความเจริญ รายได้ และคุณภาพชีวิตของประชาชนให้เพิ่มขึ้นอย่างต่อเนื่อง ซึ่งเป็นการเจริญเติบโตของเศรษฐกิจที่อยู่บนหลักการใช้ การรักษาและการฟื้นฟูฐานทรัพยากรธรรมชาติอย่างยั่งยืน ไม่ใช่ทรัพยากรธรรมชาติจนเกินพอดี ไม่สร้างมลภาวะต่อสิ่งแวดล้อม จนเกินความสามารถในการรองรับและเยียวยาของระบบนิเวศ การผลิตและการบริโภคเป็นมิตรกับสิ่งแวดล้อม และสอดคล้องกับเป้าหมายการพัฒนาที่ยั่งยืน ทรัพยากรธรรมชาติมีความอุดมสมบูรณ์มากขึ้นและสิ่งแวดล้อมมีคุณภาพดีขึ้น คนมีความรับผิดชอบต่อสังคม มีความเอื้ออาทร เสียสละเพื่อผลประโยชน์ส่วนรวม รัฐบาลมีนโยบายที่มุ่งประโยชน์ส่วนรวมอย่างยั่งยืน และให้ความสำคัญกับการมีส่วนร่วมของประชาชน และทุกภาคส่วนในสังคมยึดถือและปฏิบัติตามหลักปรัชญาของเศรษฐกิจพอเพียงเพื่อการพัฒนาอย่างสมดุล มีเสถียรภาพและยั่งยืน

โดยมีเป้าหมายการพัฒนาประเทศ คือ “ประเทศชาติมั่นคง ประชาชนมีความสุข เศรษฐกิจพัฒนาอย่างต่อเนื่อง สังคมเป็นธรรม ฐานทรัพยากรธรรมชาติยั่งยืน” โดยยกระดับศักยภาพของประเทศในหลากหลาย มิติ พัฒนาคมนในทุกมิติและในทุกช่วงวัยให้เป็นคนดี เก่ง และมีคุณภาพ สร้างโอกาสและความเสมอภาคทางสังคม สร้างการเติบโตบนคุณภาพชีวิตที่เป็นมิตรกับสิ่งแวดล้อม และมีภาครัฐของประชาชนเพื่อประชาชน และประโยชน์ส่วนรวม โดยการประเมินผลการพัฒนาตามยุทธศาสตร์ชาติประกอบด้วย ๑) ความอยู่ดีมีสุขของคนไทยและสังคมไทย ๒) ชีตความสามารถในการแข่งขัน การพัฒนาเศรษฐกิจ และการกระจายรายได้ ๓) การพัฒนาทรัพยากรมนุษย์ของประเทศ ๔) ความเท่าเทียมและความเสมอภาคของสังคม ๕) ความหลากหลายทางชีวภาพ คุณภาพสิ่งแวดล้อม และความยั่งยืนของทรัพยากรธรรมชาติ ๖) ประสิทธิภาพการบริหารจัดการและการเข้าถึงการให้บริการของภาครัฐ

เพื่อให้ประเทศไทยสามารถยกระดับการพัฒนาให้บรรลุตามวิสัยทัศน์ **“ประเทศไทยมีความมั่นคง มั่งคั่ง ยั่งยืน เป็นประเทศพัฒนาแล้วด้วยการพัฒนาตามหลักปรัชญาเศรษฐกิจพอเพียง”** และเป้าหมายการพัฒนาประเทศข้างต้น จึงจำเป็นต้องกำหนดยุทธศาสตร์การพัฒนาประเทศระยะยาว ที่จะทำให้ประเทศไทยมีความมั่นคงในเอกราชและอธิปไตย มีภูมิคุ้มกันต่อการเปลี่ยนแปลงจากปัจจัยภายในและภายนอกประเทศในทุกมิติทุกรูปแบบ และทุกระดับ ภาคเกษตรกรรม ภาคอุตสาหกรรม และภาคบริการของประเทศได้รับการพัฒนาระดับไปสู่การใช้เทคโนโลยีและนวัตกรรมในการสร้างมูลค่าเพิ่ม และพัฒนาโลกที่สำคัญในการขับเคลื่อนเศรษฐกิจใหม่ที่จะสร้างและเพิ่มศักยภาพในการแข่งขันของประเทศ เพื่อยกระดับฐานรายได้ของประชาชนในภาพรวมและกระจายผลประโยชน์ไปสู่ภาคส่วนต่าง ๆ ได้อย่างเหมาะสม คนไทยได้รับการพัฒนาให้เป็นคนเก่ง มีวินัย คำนึงถึงผลประโยชน์ส่วนรวมและมีศักยภาพในการคิดวิเคราะห์สามรถ “รับรู้ ปรับใช้” เทคโนโลยีใหม่ได้อย่างต่อเนื่องสามารถเข้าถึงบริการพื้นฐาน ระบบสวัสดิการ และกระบวนการยุติธรรมได้อย่างเท่าเทียมกัน โดยไม่มีใครถูกทิ้งไว้ข้างหลัง

การพัฒนาประเทศในช่วงระยะเวลาของยุทธศาสตร์ชาติจะมุ่งเน้นการสร้างสมดุลระหว่างการพัฒนาความมั่นคง เศรษฐกิจ สังคม และสิ่งแวดล้อม โดยการมีส่วนร่วมของทุกภาคส่วนในรูปแบบ “ประชารัฐ” โดยประกอบด้วย ๖ ยุทธศาสตร์ ได้แก่ ยุทธศาสตร์ชาติด้านความมั่นคง ยุทธศาสตร์ชาติด้านการสร้างความสามารถในการแข่งขัน ยุทธศาสตร์ชาติด้านการพัฒนาและการเสริมสร้างศักยภาพทรัพยากรมนุษย์ ยุทธศาสตร์ชาติด้านการสร้างโอกาสและความเสมอภาคทางสังคม ยุทธศาสตร์ชาติด้านการสร้างการเติบโตบนคุณภาพชีวิตที่เป็นมิตรกับสิ่งแวดล้อม และยุทธศาสตร์ชาติด้านการปรับสมดุลและพัฒนาระบบการบริหารจัดการภาครัฐ โดยแต่ละยุทธศาสตร์มีเป้าหมายและประเด็นการพัฒนา ดังนี้

๑. ยุทธศาสตร์ชาติด้านความมั่นคง มีเป้าหมายการพัฒนาที่สำคัญ คือ ประเทศชาติมั่นคง ประชาชนมีความสุข เน้นการบริหารจัดการสถานะแวดล้อมของประเทศให้มีความมั่นคง ปลอดภัย เอกอภราช อธิปไตย และมีความสงบเรียบร้อยในทุกระดับ ตั้งแต่ระดับชาติ สังคม ชุมชน มุ่งเน้นการพัฒนาคน เครื่องมือ เทคโนโลยี และระบบฐานข้อมูลขนาดใหญ่ให้มีความพร้อมสามารถรับมือกับภัยคุกคามและภัยพิบัติ ได้ทุกรูปแบบ และทุกระดับความรุนแรง ควบคู่ไปกับการป้องกันและแก้ไขปัญหาด้านความมั่นคงที่มีอยู่ ในปัจจุบัน และที่อาจจะเกิดขึ้นในอนาคต ใช้กลไกการแก้ไขปัญหาแบบบูรณาการทั้งกับส่วนราชการ ภาคเอกชน ประชาสังคม และองค์กรที่ไม่ใช่รัฐ รวมถึงประเทศเพื่อนบ้านและมิตรประเทศทั่วโลกบนพื้นฐานของหลัก ธรรมมาภิบาล เพื่อเอื้ออำนวยประโยชน์ต่อการดำเนินการของยุทธศาสตร์ชาติด้านอื่น ๆ ให้สามารถขับเคลื่อนไปได้ตาม ทิศทางและเป้าหมายที่กำหนด

ตัวชี้วัด ประกอบด้วย

- (๑) ความสุขของประชากรไทย
- (๒) ความมั่นคง ปลอดภัยของประเทศ
- (๓) ความพร้อมของกองทัพ หน่วยงานด้านความมั่นคง และการมีส่วนร่วมของภาครัฐ ภาคเอกชน และภาคประชาชนในการป้องกันและแก้ไขปัญหาความมั่นคง
- (๔) บทบาทและการยอมรับในด้านความมั่นคงของไทยในประชาคมระหว่างประเทศ
- (๕) ประสิทธิภาพการบริหารจัดการความมั่นคงแบบองค์รวม

ประเด็น ยุทธศาสตร์ชาติด้านความมั่นคงประกอบด้วย ๕ ประเด็น ได้แก่

๑. การรักษาความสงบภายในประเทศ เพื่อสร้างเสริมความสงบเรียบร้อย และสันติสุขให้เกิดขึ้นกับประเทศชาติบ้านเมือง

- (๑) การพัฒนาและเสริมสร้างคนในทุกภาคส่วนให้มีความเข้มแข็ง มีความพร้อม ตระหนักในเรื่องความมั่นคง และมีส่วนร่วมในการแก้ไขปัญหา
- (๒) การพัฒนาและเสริมสร้างความจงรักภักดีต่อสถาบันหลักของชาติ
- (๓) การพัฒนาและเสริมสร้างการเมืองในระบอบประชาธิปไตยอันมี พระมหากษัตริย์ทรงเป็นประมุขที่มีเสถียรภาพและมีธรรมาภิบาล เห็นแก่ประโยชน์ของประเทศชาติมากกว่าประโยชน์ส่วนตน
- (๔) การพัฒนาและเสริมสร้างกลไก ที่สามารถป้องกันและขจัดสาเหตุของประเด็นปัญหาความมั่นคงที่สำคัญ

๒. การป้องกันและแก้ไขปัญหาที่มีผลกระทบต่อความมั่นคง เพื่อแก้ไขปัญหาเดิม และป้องกันไม่ให้เกิดปัญหาใหม่เกิดขึ้น

- (๑) การแก้ไขปัญหาความมั่นคงในปัจจุบัน
- (๒) การติดตามเฝ้าระวัง ป้องกัน และแก้ไขปัญหาที่อาจอุบัติขึ้นใหม่
- (๓) การสร้างความปลอดภัยและความสันติสุขอย่างถาวรในพื้นที่จังหวัดชายแดนภาคใต้
- (๔) การรักษาความมั่นคงและผลประโยชน์ทางทรัพยากรธรรมชาติและสิ่งแวดล้อม ทั้งทางบกและทางทะเล

๓. การพัฒนาศักยภาพของประเทศให้พร้อมเผชิญภัยคุกคามที่กระทบต่อ ความมั่นคง ของชาติ เพื่อยกระดับขีดความสามารถของกองทัพและหน่วยงานด้านความมั่นคง โดย

- (๑) การพัฒนาระบบงานข่าวกรองแห่งชาติแบบบูรณาการอย่างมีประสิทธิภาพ
- (๒) การพัฒนาและฝึกพลกำลังอำนาจแห่งชาติ กองทัพและหน่วยงาน ความมั่นคง รวมทั้งภาครัฐและภาคประชาชน ให้พร้อมป้องกันและรักษาอธิปไตยของประเทศ และเผชิญภัยคุกคามได้ทุกมิติทุกรูปแบบและทุกระดับ
- (๓) การพัฒนาระบบเตรียมพร้อมแห่งชาติและการบริหารจัดการภัยคุกคามให้มีประสิทธิภาพ

๔. การบูรณาการความร่วมมือด้านความมั่นคงกับอาเซียนและนานาชาติ รวมถึงองค์กรภาครัฐและที่มิใช่ภาครัฐ เพื่อสร้างเสริมความสงบสุข สันติสุข ความมั่นคง และความเจริญก้าวหน้าให้กับประเทศชาติ ภูมิภาค และโลก อย่างยั่งยืน โดย

- (๑) การเสริมสร้างและรักษาคุณภาพสภาวะแวดล้อมระหว่างประเทศ
- (๒) การเสริมสร้างและธำรงไว้ซึ่งสันติภาพและความมั่นคงของภูมิภาค
- (๓) การร่วมมือทางการพัฒนากับประเทศเพื่อนบ้าน ภูมิภาคโลก รวมถึงองค์กรภาครัฐและที่มิใช่ภาครัฐ

๕. การพัฒนากลไกการบริหารจัดการความมั่นคงแบบองค์รวม เพื่อให้กลไกสำคัญต่าง ๆ ทำงานได้อย่างมีประสิทธิภาพ มีการใช้หลักธรรมาภิบาล และการบังคับใช้กฎหมายอย่างเคร่งครัด

- (๑) การพัฒนากลไกให้พร้อมสำหรับการติดตาม เฝ้าระวัง แจ้งเตือน ป้องกัน และแก้ไขปัญหาความมั่นคงแบบองค์รวม อย่างเป็นรูปธรรม
- (๒) การบริหารจัดการความมั่นคงให้เอื้ออำนวยต่อการพัฒนาประเทศในมิติอื่น ๆ
- (๓) การพัฒนากลไกและองค์กรขับเคลื่อนยุทธศาสตร์ชาติ ด้านความมั่นคง

๒. ยุทธศาสตร์ชาติด้านการสร้างความสามารถในการแข่งขัน มีเป้าหมายการพัฒนาที่มุ่งเน้น การยกระดับศักยภาพของประเทศในหลากหลายมิติ บนพื้นฐานแนวคิด ๓ ประการ ได้แก่ (๑) “ต่อยอดอดีต” โดยมองกลับไปที่เราทำทางเศรษฐกิจ อัตลักษณ์ วัฒนธรรม ประเพณี วิถีชีวิต และจุดเด่นทางทรัพยากร ธรรมชาติที่หลากหลาย รวมทั้งความได้เปรียบเชิงเปรียบเทียบของประเทศในด้านอื่น ๆ นำมาประยุกต์ ผสมผสานกับเทคโนโลยีและนวัตกรรม เพื่อให้สอดคล้องกับบริบทของเศรษฐกิจและสังคมโลกสมัยใหม่ (๒) “ปรับปัจจุบัน” เพื่อปูทางสู่ออนาคต ผ่านการพัฒนาโครงสร้างพื้นฐานของประเทศในมิติต่าง ๆ ทั้งโครงข่ายระบบคมนาคมและขนส่ง โครงสร้างพื้นฐานวิทยาศาสตร์ เทคโนโลยี และดิจิทัล และการปรับสภาพแวดล้อมให้เอื้อต่อการพัฒนาอุตสาหกรรมและบริการอนาคต และ (๓) “สร้างคุณค่าใหม่ในอนาคต” ด้วยการเพิ่มศักยภาพของผู้ประกอบการ พัฒนาคอร์ปใหม่ รวมถึงปรับรูปแบบธุรกิจ เพื่อตอบสนองต่อความต้องการ ของ

ตลาด ผสมผสานกับยุทธศาสตร์ที่รองรับอนาคต บนพื้นฐานของการต่อยอดอดีตและปรับปัจจุบัน พร้อมทั้งการส่งเสริมและสนับสนุนจากภาครัฐให้ประเทศไทยสามารถสร้างฐานรายได้และการจ้างงานใหม่ ขยายโอกาสทางการค้าและการลงทุนในเวทีโลก ควบคู่ไปกับการยกระดับรายได้และการกินดีอยู่ดี รวมถึงการเพิ่มขึ้น ของคนชั้นกลาง และลดความเหลื่อมล้ำของคนในประเทศได้ในคราวเดียวกัน

ตัวชี้วัด ประกอบด้วย

- (๑) รายได้ประชาชาติ การขยายตัวของผลิตภัณฑ์มวลรวมภายในประเทศ และการกระจายรายได้
- (๒) ผลผลิตภาพการผลิตของประเทศ ทั้งในปัจจัยการผลิตและแรงงาน
- (๓) การลงทุนเพื่อการวิจัยและพัฒนา
- (๔) ความสามารถในการแข่งขันของประเทศ โดยประเด็นยุทธศาสตร์ชาติด้านการสร้างความสามารถในการแข่งขัน ประกอบด้วย ๕ ประเด็น ได้แก่

๑. การเกษตรสร้างมูลค่า ให้ความสำคัญกับการเพิ่มผลผลิตภาพการผลิต ทั้งเชิงปริมาณและมูลค่า และความหลากหลายของสินค้าเกษตร ประกอบด้วย

- (๑) เกษตรอัตลักษณ์พื้นถิ่น
- (๒) เกษตรปลอดภัย
- (๓) เกษตรชีวภาพ
- (๔) เกษตรแปรรูป
- (๕) เกษตรอัจฉริยะ

๒. อุตสาหกรรมและบริการแห่งอนาคต โดยสร้างอุตสาหกรรมและบริการแห่งอนาคตที่ขับเคลื่อนประเทศไทยไปสู่ประเทศที่พัฒนาแล้วด้วยนวัตกรรม และเทคโนโลยีแห่งอนาคต ประกอบด้วย

- (๑) อุตสาหกรรมชีวภาพ
- (๒) อุตสาหกรรมและบริการการแพทย์ครบวงจร
- (๓) อุตสาหกรรมและบริการดิจิทัล ข้อมูล และปัญญาประดิษฐ์
- (๔) อุตสาหกรรมและบริการขนส่งและโลจิสติกส์
- (๕) อุตสาหกรรมความมั่นคงของประเทศ

๓. สร้างความหลากหลายด้านการท่องเที่ยว โดยการรักษาการเป็นจุดหมายปลายทางที่สำคัญของ การท่องเที่ยวระดับโลกที่ดึงดูดนักท่องเที่ยวทุกระดับ และเพิ่มสัดส่วนของนักท่องเที่ยวที่มีคุณภาพสูง ประกอบด้วย

- (๑) ท่องเที่ยวเชิงสร้างสรรค์และวัฒนธรรม
- (๒) ท่องเที่ยวเชิงธุรกิจ
- (๓) ท่องเที่ยวเชิงสุขภาพ ความงาม และแพทย์แผนไทย
- (๔) ท่องเที่ยวสำราญทางน้ำ
- (๕) ท่องเที่ยวเชื่อมโยงภูมิภาค

๔. โครงสร้างพื้นฐาน เชื่อมไทย เชื่อมโลก ครอบคลุมถึงโครงสร้างพื้นฐานทางกายภาพใน ด้านโครงข่ายคมนาคม พื้นที่และเมือง รวมถึงเทคโนโลยี ตลอดจนโครงสร้างพื้นฐานทางเศรษฐกิจ

- (๑) เชื่อมโยงโครงข่ายคมนาคมไร้รอยต่อ
- (๒) สร้างและพัฒนาเขตเศรษฐกิจพิเศษ
- (๓) เพิ่มพื้นที่และเมืองเศรษฐกิจ

(๔) พัฒนาโครงสร้างพื้นฐานเทคโนโลยีสมัยใหม่

(๕) รักษาและเสริมสร้างเสถียรภาพทางเศรษฐกิจมหภาค

๕. พัฒนาเศรษฐกิจบนพื้นฐานผู้ประกอบการยุคใหม่ สร้างและพัฒนาผู้ประกอบการยุคใหม่ ที่มีทักษะและจิตวิญญาณของการเป็นผู้ประกอบการที่มีความสามารถในการแข่งขันและมีอัตลักษณ์ชัดเจน โดย (๑) สร้างผู้ประกอบการอัจฉริยะ (๒) สร้างโอกาสเข้าถึงบริการทางการเงิน (๓) สร้างโอกาสเข้าถึงตลาด (๔) สร้างโอกาสเข้าถึงข้อมูล และ (๕) ปรับบทบาทและโอกาสการเข้าถึงบริการภาครัฐ

๓. ยุทธศาสตร์ชาติด้านการพัฒนาและเสริมสร้างศักยภาพทรัพยากรมนุษย์ มีเป้าหมายการพัฒนา ที่สำคัญเพื่อพัฒนาคนในทุกมิติและในทุกช่วงวัยให้เป็นคนดี เก่ง และมีคุณภาพ โดยคนไทยมีความพร้อมทั้ง กาย ใจ สติปัญญา มีพัฒนาการที่ดีรอบด้านและมีสุขภาพที่ดีในทุกช่วงวัย มีจิตสาธารณะรับผิดชอบต่อสังคม และผู้อื่น มีเกียรติ อดออม โอบอ้อมอารี มีวินัย รักษาศีลธรรม และเป็นพลเมืองดีของชาติมีหลักคิดที่ถูกต้อง มีทักษะที่จำเป็นในศตวรรษที่ ๒๑ มีทักษะสื่อสารภาษาอังกฤษและภาษาที่สามและอนุรักษ์ภาษาท้องถิ่น มีนิสัย รักการเรียนรู้และการพัฒนาตนเองอย่างต่อเนื่องตลอดชีวิต สู่การเป็นคนไทยที่มีทักษะสูง เป็นนวัตกรรม นักคิด ผู้ประกอบการ เกษตรกรยุคใหม่และอื่น ๆ โดยมีสัมมาชีพตามความถนัดของตนเอง

ตัวชี้วัด ประกอบด้วย

(๑) การพัฒนาคุณภาพชีวิต สุขภาวะ และความเป็นอยู่ที่ดีของคนไทย

(๒) ผลสัมฤทธิ์ทางการศึกษาและการเรียนรู้ตลอดชีวิต

(๓) การพัฒนาสังคมและครอบครัวไทยโดยประเด็นยุทธศาสตร์ชาติด้านการพัฒนาและเสริมสร้างศักยภาพทรัพยากรมนุษย์ ประกอบด้วย ๗ ประเด็น ได้แก่

๑. การปรับเปลี่ยนค่านิยมและวัฒนธรรม มุ่งเน้นให้สถาบันทางสังคมร่วมปลูกฝังค่านิยมและวัฒนธรรมที่พึงประสงค์

(๑) การปลูกฝังค่านิยมและวัฒนธรรม ผ่านการเลี้ยงดูในครอบครัว

(๒) การบูรณาการเรื่องความซื่อสัตย์ วินัย คุณธรรม จริยธรรม ในการจัดการเรียนการสอนในสถานศึกษา

(๓) การสร้างความเข้มแข็งในสถาบันทางศาสนา

(๔) การปลูกฝังค่านิยมและวัฒนธรรมโดยใช้ชุมชนเป็นฐาน

(๕) การสร้างค่านิยมและวัฒนธรรมที่พึงประสงค์จากภาคธุรกิจ

(๖) การใช้สื่อและสื่อสารมวลชนในการปลูกฝังค่านิยมและวัฒนธรรมของคนในสังคม

(๗) การส่งเสริมให้คนไทยมีจิตสาธารณะและมีความรับผิดชอบต่อส่วนรวม

๒. การพัฒนาศักยภาพคนตลอดช่วงชีวิต มุ่งเน้นการพัฒนาคนเชิงคุณภาพในทุกช่วงวัย ประกอบด้วย

(๑) ช่วงการตั้งครรภ์/ปฐมวัย เน้นการเตรียมความพร้อม ให้แก่พ่อแม่ก่อนการตั้งครรภ์

(๒) ช่วงวัยเรียน/วัยรุ่น ปลูกฝังความเป็นคนดี มีวินัย พัฒนาทักษะการเรียนรู้ที่สอดคล้องกับศตวรรษที่ ๒๑

(๓) ช่วงวัยแรงงาน ยกกระดับ ศักยภาพ ทักษะและสมรรถนะแรงงานสอดคล้องกับความต้องการของตลาด

(๔) ช่วงวัยผู้สูงอายุ ส่งเสริมให้ผู้สูงอายุเป็นพลังในการขับเคลื่อนประเทศ

๓. ปฏิรูปกระบวนการเรียนรู้ที่ตอบสนองต่อการเปลี่ยนแปลงใน ศตวรรษที่ ๒๑ มุ่งเน้นผู้เรียนให้มีทักษะการเรียนรู้และมีใจใฝ่เรียนรู้ตลอดเวลา

- (๑) การปรับเปลี่ยนระบบการเรียนรู้ให้เอื้อต่อการพัฒนาทักษะสำหรับศตวรรษที่ ๒๑
- (๒) การเปลี่ยนโฉมบทบาท “ครู” ให้เป็นครูยุคใหม่
- (๓) การเพิ่มประสิทธิภาพระบบบริหารจัดการศึกษาในทุกกระดับทุกประเภท
- (๔) การพัฒนาระบบการเรียนรู้ตลอดชีวิต
- (๕) การสร้างความตื่นตัวให้คนไทยตระหนักถึงบทบาท ความรับผิดชอบ และการวางตำแหน่งของประเทศไทยในภูมิภาคเอเชียอาคเนย์และประชาคมโลก
- (๖) การวางพื้นฐานระบบรองรับการเรียนรู้โดยใช้ดิจิทัลแพลตฟอร์ม
- (๗) การสร้างระบบการศึกษาเพื่อเป็นเลิศทางวิชาการระดับนานาชาติ

๔. การตระหนักถึงพหุปัญญาของมนุษย์ที่หลากหลาย

- (๑) การพัฒนาและส่งเสริมพหุปัญญาผ่านครอบครัว ระบบสถานศึกษา สภาพแวดล้อม รวมทั้งสื่อ ตั้งแต่ระดับปฐมวัย
- (๒) การสร้างเส้นทางอาชีพ สภาพแวดล้อมการทำงาน และระบบสนับสนุนที่เหมาะสมสำหรับผู้มีความสามารถพิเศษผ่านกลไกต่าง ๆ
- (๓) การดึงดูดกลุ่มผู้เชี่ยวชาญต่างชาติและคนไทยที่มีความสามารถในต่างประเทศให้มาสร้างและพัฒนาเทคโนโลยีและนวัตกรรมให้กับประเทศ

๕. การเสริมสร้างให้คนไทยมีสุขภาวะที่ดี ครอบคลุมทั้งด้านกาย ใจ สติปัญญา และสังคม

- (๑) การสร้างความรอบรู้ด้านสุขภาวะ
- (๒) การป้องกันและควบคุมปัจจัยเสี่ยงที่คุกคามสุขภาวะ
- (๓) การสร้างสภาพแวดล้อมที่เอื้อต่อการมีสุขภาวะที่ดี
- (๔) การพัฒนาระบบบริการสุขภาพที่ทันสมัยสนับสนุนการสร้างสุขภาวะที่ดี
- (๕) การส่งเสริมให้ชุมชนเป็นฐานในการสร้างสุขภาวะที่ดีในทุกพื้นที่

๖. การสร้างสภาพแวดล้อมที่เอื้อต่อการพัฒนาและเสริมสร้างศักยภาพทรัพยากรมนุษย์

- (๑) การสร้างความอยู่ดีมีสุขของครอบครัวไทย
- (๒) การส่งเสริมบทบาทการมีส่วนร่วมของภาครัฐ ภาคเอกชน องค์กรปกครองส่วนท้องถิ่น ครอบครัว และชุมชนในการพัฒนาทรัพยากรมนุษย์
- (๓) การปลูกฝังและพัฒนาทักษะนอกห้องเรียน
- (๔) การพัฒนาระบบฐานข้อมูลเพื่อการพัฒนาทรัพยากรมนุษย์

๗. การเสริมสร้างศักยภาพการกีฬาในการสร้างคุณค่าทางสังคมและพัฒนาประเทศ

- (๑) การส่งเสริมการออกกำลังกายและกีฬาขั้นพื้นฐานให้กลายเป็นวิถีชีวิต
- (๒) การส่งเสริมให้ประชาชนมีส่วนร่วมในกิจกรรมออกกำลังกาย กีฬาและนันทนาการ
- (๓) การส่งเสริมการกีฬาเพื่อพัฒนาสู่ระดับอาชีพ
- (๔) การพัฒนาบุคลากรด้านการกีฬาและนันทนาการเพื่อรองรับการเติบโตของอุตสาหกรรมกีฬา

๘. ยุทธศาสตร์ชาติด้านการสร้างโอกาสและความเสมอภาคทางสังคม มีเป้าหมายการพัฒนา

ที่สำคัญที่ให้ความสำคัญกับการดึงเอาพลังของภาคส่วนต่าง ๆ ทั้งภาคเอกชน ประชาสังคม ชุมชน ท้องถิ่น มาร่วมขับเคลื่อน โดยการสนับสนุนการรวมตัวของประชาชนในการร่วมคิดร่วมทำเพื่อส่วนรวม การกระจาย อำนาจและความรับผิดชอบไปสู่กลไกบริหารราชการแผ่นดินในระดับท้องถิ่น การเสริมสร้างความ

เข้มแข็ง ของชุมชนในการจัดการตนเอง และการเตรียมความพร้อมของประชากรไทยทั้งในมิติสุขภาพ เศรษฐกิจ สังคม และสภาพแวดล้อมให้เป็นประชากรที่มีคุณภาพ สามารถพึ่งตนเองและทำประโยชน์แก่ ครอบครัว ชุมชน และ สังคมให้นานที่สุด โดยรัฐให้หลักประกันการเข้าถึงบริการและสวัสดิการที่มีคุณภาพ อย่างเป็นธรรมและทั่วถึง

ตัวชี้วัด ประกอบด้วย

- (๑) ความแตกต่างของรายได้และการเข้าถึงบริการภาครัฐระหว่างกลุ่มประชากร
- (๒) ความก้าวหน้าของการพัฒนาคน
- (๓) ความก้าวหน้าในการพัฒนาจังหวัดในการเป็นศูนย์กลางความเจริญทางเศรษฐกิจ สังคม และเทคโนโลยี
- (๔) คุณภาพชีวิตของประชากรสูงอายุ โดยประเด็นยุทธศาสตร์ชาติด้านการสร้างโอกาส และความเสมอภาคทางสังคมประกอบด้วย ๔ ประเด็น ได้แก่

๑. การลดความเหลื่อมล้ำ สร้างความเป็นธรรมในทุกมิติ

- (๑) ปรับโครงสร้างเศรษฐกิจฐานราก
- (๒) ปฏิรูประบบภาษีและการคุ้มครองผู้บริโภค
- (๓) กระจายการถือครองที่ดินและการเข้าถึงทรัพยากร
- (๔) เพิ่มผลิตภาพและคุ้มครองแรงงานไทยให้เป็นแรงงานฝีมือที่มีคุณภาพและความคิด ริเริ่มสร้างสรรค์ มีความปลอดภัยในการทำงาน
- (๕) สร้างหลักประกันทางสังคมที่ครอบคลุมและเหมาะสมกับคนทุกช่วงวัย ทุกเพศภาวะ และทุกกลุ่ม
- (๖) ลงทุนทางสังคมแบบมุ่งเป้าเพื่อช่วยเหลือกลุ่มคนยากจนและกลุ่มผู้ด้อยโอกาสโดยตรง
- (๗) สร้างความเป็นธรรมในการเข้าถึงบริการสาธารณสุข และการศึกษา โดยเฉพาะสำหรับผู้มีรายได้น้อยและกลุ่มผู้ด้อยโอกาส
- (๘) สร้างความเป็นธรรมในการเข้าถึงกระบวนการยุติธรรมอย่างทั่วถึง

๒. การกระจายศูนย์กลางความเจริญทางเศรษฐกิจ สังคมและเทคโนโลยี

- (๑) พัฒนาศูนย์กลางความเจริญทางเศรษฐกิจ สังคมและเทคโนโลยีในภูมิภาค
- (๒) กำหนดแผนพัฒนาเศรษฐกิจและสังคมของแต่ละกลุ่มจังหวัดในมิติต่าง ๆ
- (๓) จัดระบบเมืองที่เอื้อต่อการสร้างชีวิตและสังคมที่มีคุณภาพและปลอดภัย ให้สามารถตอบสนองต่อสังคมสูงวัยและแนวโน้มของการขยายตัวของเมืองในอนาคต
- (๔) ปรับโครงสร้างและแก้ไขกฎหมายระเบียบบริหารราชการแผ่นดิน เพื่อวางระบบและ กลไกการบริหารงานในระดับภาค กลุ่มจังหวัด
- (๕) สนับสนุนการพัฒนาพื้นที่บนฐานข้อมูล ความรู้ เทคโนโลยีและนวัตกรรม
- (๖) การพัฒนากำลังแรงงานในพื้นที่

๓. การเสริมสร้างพลังทางสังคม

- (๑) สร้างสังคมเข้มแข็งที่แบ่งปัน ไม่ทอดทิ้งกัน และมีคุณธรรม โดยสนับสนุนการรวมตัว และตั้งพลังของภาคส่วนต่าง ๆ
- (๒) การรองรับสังคมสูงวัยอย่างมีคุณภาพ
- (๓) สนับสนุนความร่วมมือระหว่างภาครัฐ ภาคเอกชน ภาควิชาการ ภาคประชาสังคมและภาคประชาชน
- (๔) ส่งเสริมความเสมอภาคทางเพศและบทบาทของสตรีในการสร้างสรรค์สังคม

- (๕) สนับสนุนการพัฒนาบนฐานทุนทางสังคมและวัฒนธรรม
 - (๖) สนับสนุนการพัฒนาเทคโนโลยีสารสนเทศ และสื่อสร้างสรรค์ เพื่อรองรับสังคมยุคดิจิทัล
- ๔. การเพิ่มขีดความสามารถของชุมชนท้องถิ่นในการพัฒนา การพึ่งตนเองและการจัด การตนเอง**
- (๑) ส่งเสริมการปรับพฤติกรรมในระดับครัวเรือน ให้มีขีดความสามารถในการจัดการวางแผนชีวิต สุขภาพ ครอบครัว การเงินและอาชีพ
 - (๒) เสริมสร้างศักยภาพของชุมชนในการพึ่งตนเองและการพึ่งพากันเอง
 - (๓) สร้างการมีส่วนร่วมของภาคส่วนต่าง ๆ เพื่อสร้างประชาธิปไตยชุมชน
 - (๔) สร้างภูมิคุ้มกันทางปัญญาให้กับชุมชน

๕. ยุทธศาสตร์ชาติด้านการสร้างการเติบโตบนคุณภาพชีวิตที่เป็นมิตรต่อสิ่งแวดล้อม มีเป้าหมาย การพัฒนาที่สำคัญเพื่อนำไปสู่การบรรลุเป้าหมายการพัฒนาที่ยั่งยืนในทุกมิติ ทั้งด้านสังคม เศรษฐกิจ สิ่งแวดล้อม ธรรมชาติ และความเป็นหุ้นส่วนความร่วมมือระหว่างกันทั้งภายในและภายนอกประเทศอย่าง บูรณาการ ใช้พื้นที่เป็นตัวตั้งในการกำหนดกลยุทธ์และแผนงาน และการให้ทุกฝ่ายที่เกี่ยวข้องได้เข้ามามีส่วน ร่วม ในแบบทางตรงให้มากที่สุดเท่าที่จะเป็นไปได้โดยเป็นการดำเนินการบนพื้นฐานการเติบโตร่วมกัน ไม่ว่าจะ เป็น ทางเศรษฐกิจ สิ่งแวดล้อม และคุณภาพชีวิต โดยให้ความสำคัญกับการสร้างสมดุลทั้ง ๓ ด้าน อันจะนำไปสู่ ความยั่งยืนเพื่อคนรุ่นต่อไปอย่างแท้จริง

ตัวชี้วัด ประกอบด้วย

- (๑) พื้นที่สีเขียวที่เป็นมิตรกับสิ่งแวดล้อม
 - (๒) สภาพแวดล้อมและทรัพยากรธรรมชาติที่เสื่อมโทรมได้รับการฟื้นฟู
 - (๓) การเติบโตที่เป็นมิตรกับสิ่งแวดล้อม
 - (๔) ปริมาณก๊าซเรือนกระจก มูลค่าเศรษฐกิจฐานชีวภาพ โดยประเด็นยุทธศาสตร์ชาติด้าน การสร้างการเติบโตบนคุณภาพชีวิตที่เป็นมิตรต่อสิ่งแวดล้อม ประกอบด้วย ๖ ประเด็น ได้แก่
- ๑. สร้างการเติบโตอย่างยั่งยืนบนสังคมเศรษฐกิจสีเขียว**
- (๑) เพิ่มมูลค่าของเศรษฐกิจฐานชีวภาพให้สอดคล้องกับยุทธศาสตร์ด้านการสร้าง ความสามารถในการแข่งขัน
 - (๒) อนุรักษ์และฟื้นฟูความหลากหลายทางชีวภาพในและนอกถิ่นกำเนิด
 - (๓) อนุรักษ์และฟื้นฟูแม่น้ำลำคลองและแหล่งน้ำธรรมชาติ ทั่วประเทศ
 - (๔) รักษาและเพิ่มพื้นที่สีเขียวที่เป็นมิตรกับสิ่งแวดล้อม
 - (๕) ส่งเสริมการบริโภคและการผลิตที่ยั่งยืน
- ๒. สร้างการเติบโตอย่างยั่งยืนบนสังคมเศรษฐกิจภาคทะเล**
- (๑) เพิ่มมูลค่าของเศรษฐกิจฐานชีวภาพทางทะเล
 - (๒) ปรับปรุง ฟื้นฟู และสร้างใหม่ทรัพยากรทางทะเลและชายฝั่งทั้งระบบ
 - (๓) ฟื้นฟูชายหาดที่เป็นแหล่งท่องเที่ยว ชายฝั่งทะเลได้รับการป้องกันและแก้ไขทั้งระบบ และมีนโยบายการจัดการชายฝั่งแบบบูรณาการอย่างเป็นองค์รวม
 - (๔) พัฒนาและเพิ่มสัดส่วนกิจกรรมทางทะเลที่เป็นมิตรต่อสิ่งแวดล้อม
- ๓. สร้างการเติบโตอย่างยั่งยืนบนสังคมที่เป็นมิตรต่อสภาพภูมิอากาศ**
- (๑) ลดการปล่อยก๊าซเรือนกระจก

- (๒) มีการปรับตัวเพื่อลดความสูญเสียและเสียหายจากภัยธรรมชาติและผลกระทบที่เกี่ยวข้องกับการเปลี่ยนแปลงสภาพภูมิอากาศ
- (๓) มุ่งเข้าสู่การลงทุนที่เป็นมิตรต่อสภาพภูมิอากาศในการพัฒนาโครงสร้างพื้นฐานของภาครัฐและภาคเอกชน
- (๔) พัฒนาและสร้างระบบรับมือปรับตัวต่อโรคอุบัติใหม่ และโรคอุบัติซ้ำที่เกิดจากการเปลี่ยนแปลงภูมิอากาศ

๔. พัฒนาพื้นที่เมือง ชนบท เกษตรกรรมและอุตสาหกรรมเชิงนิเวศ มุ่งเน้น ความเป็นเมืองที่เติบโตอย่างต่อเนื่อง

- (๑) จัดทำแผนผังภูมินิเวศเพื่อการพัฒนาเมือง ชนบท พื้นที่เกษตรกรรมและอุตสาหกรรม รวมถึงพื้นที่อนุรักษ์ตามศักยภาพ และความเหมาะสมทางภูมินิเวศอย่างเป็นเอกภาพ
- (๒) พัฒนาพื้นที่เมือง ชนบท เกษตรกรรม และอุตสาหกรรมเชิงนิเวศ ที่มีการบริหารจัดการตามแผนผังภูมินิเวศ อย่างยั่งยืน
- (๓) จัดการมลพิษที่มีผลกระทบต่อสิ่งแวดล้อม และสารเคมีในภาคเกษตรทั้งระบบ ให้เป็นไปตามมาตรฐานสากลและค่ามาตรฐานสากล
- (๔) สงวนรักษา อนุรักษ์ ป่าชุมชน และพัฒนาทรัพยากรธรรมชาติ มรดกทางสถาปัตยกรรม และศิลปวัฒนธรรม อัตลักษณ์ และวิถีชีวิตพื้นถิ่นบนฐานธรรมชาติ และฐานวัฒนธรรมอย่างยั่งยืน
- (๕) พัฒนาเครือข่ายองค์กรพัฒนาเมืองและชุมชน รวมทั้งกลุ่มอาสาสมัคร ด้วยกลไกการมีส่วนร่วมของทุกภาคส่วนในท้องถิ่น
- (๖) เสริมสร้างระบบสาธารณสุขและอนามัยสิ่งแวดล้อม และยกระดับความสามารถในการป้องกันโรคอุบัติใหม่และอุบัติซ้ำ

๕. พัฒนาความมั่นคงน้ำ พลังงาน และเกษตรที่เป็นมิตรต่อสิ่งแวดล้อม

- (๑) พัฒนาการจัดการน้ำเชิงลุ่มน้ำทั้งระบบเพื่อเพิ่มความมั่นคงด้านน้ำของประเทศ
- (๒) เพิ่มผลิตภาพของน้ำทั้งระบบในการใช้น้ำอย่างประหยัด รู้คุณค่า และสร้างมูลค่าเพิ่มจากการใช้น้ำให้ทัดเทียมกับระดับสากล
- (๓) พัฒนาความมั่นคงพลังงานของประเทศ และส่งเสริมการใช้พลังงานที่เป็นมิตรต่อสิ่งแวดล้อม
- (๔) เพิ่มประสิทธิภาพการใช้พลังงาน โดยลดความเข้มข้นของการใช้พลังงาน
- (๕) พัฒนาความมั่นคงด้านการเกษตร และอาหารของประเทศและชุมชนในมิติปริมาณ คุณภาพ ราคาและการเข้าถึงอาหาร

๖. ยกระดับกระบวนการทัศน์เพื่อกำหนดอนาคตประเทศ

- (๑) ส่งเสริมคุณลักษณะและพฤติกรรมที่พึงประสงค์ด้านสิ่งแวดล้อมและคุณภาพชีวิตที่ดี
- (๒) พัฒนาเครื่องมือ กลไกและระบบยุติธรรม และระบบประชาธิปไตยสิ่งแวดล้อม
- (๓) จัดโครงสร้างเชิงสถาบันเพื่อจัดการประเด็นร่วม ด้านการบริหารจัดการทรัพยากรธรรมชาติและสิ่งแวดล้อมที่สำคัญ
- (๔) พัฒนาและดำเนินโครงการที่ยกระดับกระบวนการทัศน์ เพื่อกำหนดอนาคตประเทศ ด้านทรัพยากรธรรมชาติ สิ่งแวดล้อม และวัฒนธรรม บนหลักของความร่วมมือ และธรรมาภิบาล

๖. ยุทธศาสตร์ชาติด้านการปรับสมดุลและพัฒนาระบบการบริหารจัดการภาครัฐ มีเป้าหมาย การพัฒนาที่สำคัญเพื่อปรับเปลี่ยนภาครัฐที่ยึดหลัก “ภาครัฐของประชาชนเพื่อประชาชนและประโยชน์ส่วนรวม” โดยภาครัฐต้องมีขนาดที่เหมาะสมกับบทบาทภารกิจ แยกแยะบทบาทหน่วยงานของรัฐที่ทำหน้าที่ ในการกำกับหรือในการให้บริการในระบบเศรษฐกิจที่มีการแข่งขัน มีสมรรถนะสูง ยึดหลักธรรมาภิบาล ปรับวัฒนธรรมการทำงานให้มุ่งผลสัมฤทธิ์และผลประโยชน์ส่วนรวม มีความทันสมัย และพร้อมที่จะปรับตัว ให้ทันต่อการเปลี่ยนแปลงของโลกอยู่ตลอดเวลา โดยเฉพาะอย่างยิ่งการนำนวัตกรรม เทคโนโลยีข้อมูลขนาดใหญ่ ระบบการทำงานที่เป็นดิจิทัลเข้ามาประยุกต์ใช้อย่างคุ้มค่า และปฏิบัติงานเทียบได้กับมาตรฐานสากล รวมทั้ง มีลักษณะเปิดกว้าง เชื่อมโยงถึงกันและเปิดโอกาสให้ทุกภาคส่วนเข้ามามีส่วนร่วมเพื่อตอบสนองความต้องการ ของประชาชนได้อย่างสะดวก รวดเร็ว และโปร่งใส โดยทุกภาคส่วนในสังคมต้อง ร่วมกันปลูกฝังค่านิยม ความซื่อสัตย์สุจริต ความมัธยัสถ์ และสร้างจิตสำนึกในการปฏิเสธไม่ยอมรับการทุจริต ประพฤติมิชอบ อย่างสิ้นเชิง นอกจากนี้ กฎหมายต้องมีความชัดเจน มีเพียงเท่าที่จำเป็น มีความทันสมัย มีความเป็นสากล มีประสิทธิภาพ และนำไปสู่การลดความเหลื่อมล้ำและเอื้อต่อการพัฒนา โดยกระบวนการ ยุติธรรมมีการบริหาร ที่มีประสิทธิภาพ เป็นธรรม ไม่เลือกปฏิบัติ และการอำนวยความสะดวกตามหลักนิติธรรม

ตัวชี้วัด ประกอบด้วย

- (๑) ระดับความพึงพอใจของประชาชนต่อการให้บริการสาธารณะของภาครัฐ
- (๒) ประสิทธิภาพของการบริการภาครัฐ
- (๓) ระดับความโปร่งใส การทุจริต ประพฤติมิชอบ
- (๔) ความเสมอภาคในกระบวนการยุติธรรม โดยประเด็น ยุทธศาสตร์ชาติด้านการปรับสมดุลและพัฒนาระบบการบริหารจัดการภาครัฐ ประกอบด้วย ๘ ประเด็น ได้แก่

๑. ภาครัฐที่ยึดประชาชนเป็นศูนย์กลาง ตอบสนองความต้องการ และให้บริการอย่าง สะดวกรวดเร็ว โปร่งใส

- (๑) การให้บริการสาธารณะของภาครัฐ ได้มาตรฐานสากลและเป็นระดับแนวหน้าของภูมิภาค
- (๒) ภาครัฐมีความเชื่อมโยงในการให้บริการสาธารณะต่าง ๆ ผ่านการนำเทคโนโลยีดิจิทัล มาประยุกต์ใช้

๒. ภาครัฐบริหารงานแบบบูรณาการโดยมียุทธศาสตร์ชาติเป็นเป้าหมาย และเชื่อมโยงการพัฒนาในทุกระดับ ทุกประเด็น ทุกภารกิจ และทุกพื้นที่

- (๑) ให้ยุทธศาสตร์ชาติเป็นกลไกขับเคลื่อนการพัฒนาประเทศ
- (๒) ระบบการเงินการคลังประเทศ สนับสนุนการขับเคลื่อนยุทธศาสตร์ชาติ
- (๓) ระบบติดตามประเมินผลที่สะท้อนการบรรลุเป้าหมายยุทธศาสตร์ชาติในทุกระดับ

๓. ภาครัฐมีขนาดเล็กกลาง เหมาะสมกับภารกิจ ส่งเสริมให้ประชาชน และทุกภาคส่วนมีส่วนร่วมในการพัฒนาประเทศ

- (๑) ภาครัฐมีขนาดที่เหมาะสม
- (๒) ทุกภาคส่วนมีส่วนร่วมในการพัฒนาประเทศ
- (๓) ส่งเสริมการกระจายอำนาจ และสนับสนุนบทบาทชุมชนท้องถิ่นให้องค์กรปกครองส่วนท้องถิ่นเป็นหน่วยงานที่มีสมรรถนะสูงตั้งอยู่บนหลักธรรมาภิบาล

๔. ภาครัฐมีความทันสมัย

- (๑) องค์กรภาครัฐมีความยืดหยุ่นเหมาะสมกับบริบทการพัฒนาประเทศ
- (๒) พัฒนาและปรับระบบวิธีการปฏิบัติราชการให้ทันสมัย

๕. บุคลากรภาครัฐเป็นคนดีและเก่ง ยึดหลักคุณธรรม จริยธรรม มีจิตสำนึกมีความสามารถสูง มุ่งมั่น และเป็นมืออาชีพ

- (๑) ภาครัฐมีการบริหารกำลังคนที่มีความคล่องตัว ยึดระบบคุณธรรม
- (๒) บุคลากรภาครัฐยึดค่านิยมในการทำงานเพื่อประชาชน มีคุณธรรม และมีการพัฒนาตามเส้นทางความก้าวหน้าในอาชีพ

๖. ภาครัฐมีความโปร่งใส ปลดการทุจริตและประพฤติมิชอบ

- (๑) ประชาชนและภาคต่าง ๆ ในสังคมร่วมมือกันในการป้องกันการทุจริตและประพฤติมิชอบ
- (๒) บุคลากรภาครัฐยึดมั่นในหลักคุณธรรม จริยธรรมและความซื่อสัตย์สุจริต
- (๓) การปราบปรามการทุจริตประพฤติมิชอบมีประสิทธิภาพมีความเด็ดขาดเป็นธรรมและตรวจสอบได้
- (๔) การบริหารจัดการการป้องกันและปราบปรามการทุจริตอย่างเป็นระบบแบบบูรณาการ

๗. กฎหมายมีความสอดคล้องเหมาะสมกับบริบทต่าง ๆ และมีเท่าที่จำเป็น

- (๑) ภาครัฐจัดให้มีกฎหมายที่สอดคล้องและเหมาะสมกับบริบทต่างๆ ที่เปลี่ยนแปลง
- (๒) มีกฎหมายเท่าที่จำเป็น
- (๓) การบังคับใช้กฎหมายอย่างมีประสิทธิภาพเท่าเทียม มีการเสริมสร้างประสิทธิภาพการใช้อกฎหมาย

๘. กระบวนการยุติธรรมเคารพสิทธิมนุษยชนและปฏิบัติต่อประชาชน โดยเสมอภาค

- (๑) บุคลากรและหน่วยงานในกระบวนการยุติธรรมเคารพและยึดมั่น ในหลักประชาธิปไตย เคารพศักดิ์ศรีความเป็นมนุษย์ที่พึงได้รับการปฏิบัติอย่างเท่าเทียม
- (๒) ทุกหน่วยงานในกระบวนการยุติธรรม มีบทบาทเชิงรุกร่วมกันในทุกขั้นตอนของการค้นหาความจริง
- (๓) หน่วยงานในกระบวนการยุติธรรมทั้งทางแพ่ง อาญา และปกครองมีเป้าหมายและยุทธศาสตร์ร่วมกัน
- (๔) ส่งเสริมระบบยุติธรรมทางเลือก ระบบยุติธรรมชุมชน และการมีส่วนร่วมของประชาชนในกระบวนการยุติธรรม
- (๕) พัฒนามาตรการอื่นแทนโทษทางอาญา

๑.๒ แผนพัฒนาเศรษฐกิจและสังคมแห่งชาติ ฉบับที่ ๑๒ (พ.ศ.๒๕๖๐-๒๕๖๔)

● หลักสำคัญของแผนพัฒนา ฯ ฉบับที่ ๑๒

๑. ยึด “หลักปรัชญาเศรษฐกิจพอเพียง” อย่างต่อเนื่องจากแผนพัฒนา ฯ ฉบับที่ ๙-๑๑ เพื่อให้เกิดบูรณาการการพัฒนาในทุกมิติอย่างสมเหตุสมผล มีความพอเพียง และมีระบบภูมิคุ้มกันและการบริหารจัดการความเสี่ยงที่ดี

๒. ยึด “คนเป็นศูนย์กลางการพัฒนา” มุ่งสร้างคุณภาพชีวิตและสุขภาวะที่ดีสำหรับคนไทย พัฒนาคอนให้มีความเป็นคนที่สมบูรณ์ มีวินัย มีความรู้ มีความคิดสร้างสรรค์ มีทัศนคติที่ดี รับผิดชอบต่อสังคม มีจริยธรรมและคุณธรรม

๓. ยึด “วิสัยทัศน์ภายใต้ยุทธศาสตร์ชาติ ๒๐ ปี” เป็นกรอบ โดยแผนพัฒนา ฯ ฉบับที่ ๑๒ วิสัยทัศน์ คือ ประเทศไทยมีความมั่นคง มั่งคั่ง ยั่งยืน เป็นประเทศพัฒนาแล้ว ด้วยการพัฒนาตามหลักปรัชญาเศรษฐกิจพอเพียง หรือคติพจน์ประจำชาติว่า มั่งคั่ง มั่งคั่ง ยั่งยืน

๔. ยึด “เป้าหมายอนาคตประเทศไทย ปี ๒๕๘๐” ที่เป็นเป้าหมายในยุทธศาสตร์ชาติ ๒๐ ปี มาเป็นกรอบในการกำหนดเป้าหมาย โดยตัวชี้วัดในด้านต่าง ๆ มีความสอดคล้องกับกรอบเป้าหมายที่ยั่งยืน (SDGs)

๕. ยึด “ หลักการเจริญเติบโตทางเศรษฐกิจที่ลดความเหลื่อมล้ำและขับเคลื่อนการเจริญเติบโตจากการเพิ่มผลิตภาพการผลิตบนฐานรากของการใช้ภูมิปัญญาและนวัตกรรม

๖. ยึด “หลักการนำไปสู่การปฏิบัติให้เกิดผลสัมฤทธิ์อย่างจริงจังใน ๕ ปีที่ต่อยอดไปสู่ผลสัมฤทธิ์ที่

● เป้าหมายรวมการพัฒนาของแผนพัฒนา ฯ ฉบับที่ ๑๒

- ๑) คนไทยมีคุณลักษณะเป็นคนไทยที่สมบูรณ์
- ๒) ความเหลื่อมล้ำทางด้านรายได้และความยากจนลดลง
- ๓) ระบบเศรษฐกิจมีความเข้มแข็งและแข่งขันได้

● ประเด็นยุทธศาสตร์การพัฒนาแผนพัฒนาเศรษฐกิจและสังคมแห่งชาติ ฉบับที่ ๑๒

ยุทธศาสตร์ที่ ๑ การเสริมสร้างและพัฒนาศักยภาพทุนมนุษย์ พัฒนาคอนทุกช่วงวัย เพื่อให้คนไทยเป็นคนดี คนเก่ง มีระเบียบวินัย และมีคุณภาพชีวิตที่ดี โดยเฉพาะการพัฒนาและดูแลผู้สูงอายุที่จะมีส่วนสูงชันในสังคมสูงวัย ทั้งการสร้างงานที่เหมาะสม การฟื้นฟูและดูแลสุขภาพ

แนวทางการพัฒนา

- ๑.๑ การพัฒนาคอนทุกกลุ่มวัยให้มีทักษะและความรู้ความสามารถ
- ๑.๒ การยกระดับคุณภาพการศึกษาและสร้างสภาพแวดล้อมที่เอื้อต่อการเรียนรู้ตลอดชีวิต
- ๑.๓ การลดปัจจัยเสี่ยงทางสุขภาพและส่งเสริมให้คนมีพฤติกรรมสุขภาพที่ดี
- ๑.๔ การเสริมสร้างความอยู่ดีมีสุขของสถาบันครอบครัวในการบ่มเพาะคนให้มีคุณภาพ
- ๑.๕ การหล่อหลอมคนไทยให้มีความเป็นพลเมืองที่ดีตามบรรทัดฐานของสังคม และส่งเสริมให้ภาคธุรกิจทางธุรกิจเพื่อสังคม
- ๑.๖ การสร้างสภาพแวดล้อมและวัฒนธรรมที่เหมาะสมกับสังคมสูงวัย

ยุทธศาสตร์ที่ ๒ การสร้างความเป็นธรรมและลดการเหลื่อมล้ำในสังคม มุ่งเน้นการลดความเหลื่อมล้ำในทุกมิติ เพื่อสร้างความปรองดองในสังคม การสร้างโอกาสให้ทุกคนในสังคมไทยสามารถเข้าถึงทรัพยากรแหล่งทุนในการประกอบอาชีพ เพื่อยกระดับรายได้และขับเคลื่อนเศรษฐกิจฐานราก

แนวทางการพัฒนา

- ๒.๑ การให้ความช่วยเหลือทางสังคมเพื่อเป็นแต้มต่อแก่กลุ่มเปราะบางประชากรร้อยละ ๔๐ ที่มีรายได้ต่ำสุด
- ๒.๒ การพัฒนาระบบฐานข้อมูลรายได้ให้ครอบคลุมประชากรทั่วประเทศ เพื่อขยายความคุ้มครองทางสังคมและการจัดสวัสดิการที่สามารถเจาะจงกลุ่มเป้าหมายได้
- ๒.๓ การเสริมสร้างศักยภาพชุมชน การพัฒนาเศรษฐกิจชุมชน และการสร้างความเข้มแข็งการเงินรากฐาน
- ๒.๔ การกำหนดนโยบายการคลังเพื่อลดความเหลื่อมล้ำในสังคมและเอื้อประโยชน์ต่อกลุ่มคนที่มีรายได้น้อยให้มีประสิทธิภาพเพื่อขึ้น
- ๒.๕ การเข้าถึงกระบวนการยุติธรรมอย่างเสมอภาค
- ๒.๖ การกระจายการให้บริการภาครัฐทั้งด้านการศึกษา สาธารณสุข โครงสร้างพื้นฐาน และการจัดสวัสดิการให้ภูมิภาค ให้มีความครอบคลุมและทั่วถึงทั้งในเชิงปริมาณและคุณภาพ รวมทั้งการจัดสรรทรัพยากรให้มีการกระจายตัวอย่างเป็นธรรม ตลอดจนการสร้างปัจจัยแวดล้อมทางธุรกิจรวมทั้งกฎหมาย

ยุทธศาสตร์ที่ ๓ การสร้างความเข้มแข็งทางเศรษฐกิจและแข่งขันได้อย่างยั่งยืน ให้ความสำคัญกับการบริหารจัดการนโยบายการเงินและนโยบายการคลัง รวมถึงการปฏิรูปภาษีทั้งระบบ เพื่อรักษาเสถียรภาพและเพิ่มประสิทธิภาพของระบบเศรษฐกิจ การปรับโครงสร้างทั้งห่วงโซ่มูลค่าในภาพเกษตรอุตสาหกรรม บริการ การลงทุน การพัฒนา SMEs และเกษตรกรรมรุ่นใหม่

แนวทางการพัฒนา

- ๓.๑ การบริหารจัดการเศรษฐกิจส่วนรวม
- ๓.๒ การเสริมสร้างและพัฒนาขีดความสามารถในการแข่งขันของภาคการผลิตและบริการ

ยุทธศาสตร์ที่ ๔ การเติบโตที่เป็นมิตรกับสิ่งแวดล้อมเพื่อพัฒนาอย่างยั่งยืน มุ่งอนุรักษ์ฟื้นฟูสร้างความมั่นคงของฐานทรัพยากรธรรมชาติและสิ่งแวดล้อม สร้างสมดุลระหว่างการอนุรักษ์และการใช้ประโยชน์อย่างยั่งยืนและเป็นธรรม บริหารจัดการน้ำให้มีประสิทธิภาพ

แนวทางการพัฒนา

- ๔.๑ การรักษาทุนทางธรรมชาติเพื่อการพัฒนาที่ยั่งยืน
- ๔.๒ การบริหารจัดการน้ำเพื่อให้เกิดความสมดุล ยั่งยืน
- ๔.๓ แก้ไขปัญหาวิกฤตสิ่งแวดล้อม
- ๔.๔ ส่งเสริมการผลิตและการบริโภคที่เป็นมิตรกับสิ่งแวดล้อม
- ๔.๕ พัฒนาระบบการบริหารจัดการและกลไกแก้ไขปัญหาความขัดแย้งด้านทรัพยากรธรรมชาติและสิ่งแวดล้อม
- ๔.๖ สนับสนุนการลดการปล่อยก๊าซเรือนกระจก และเพิ่มขีดความสามารถในการปรับตัวต่อการเปลี่ยนแปลงสภาพภูมิอากาศ
- ๔.๗ บริหารจัดการเพื่อลดความเสี่ยงด้านภัยพิบัติ
- ๔.๘ การพัฒนาความร่วมมือด้านสิ่งแวดล้อมระหว่างประเทศ

ยุทธศาสตร์ที่ ๕ การเสริมสร้างความมั่นคงแห่งชาติเพื่อการพัฒนาประเทศสู่ความมั่งคั่งและยั่งยืน ให้ความสำคัญกับความมั่นคงที่ส่งผลกระทบต่อการพัฒนาในทุกมิติทั้งมิติเศรษฐกิจ สังคม และสิ่งแวดล้อม ตลอดจนการพัฒนาศักยภาพให้ประเทศ

แนวทางการพัฒนา

- ๕.๑ รักษาความมั่นคงภายใน

- ๕.๒ พัฒนาเสริมสร้างศักยภาพการป้องกันประเทศ
- ๕.๓ ป้องกันและแก้ไขปัญหาการก่อการร้าย
- ๕.๔ การส่งเสริมความร่วมมือกับต่างประเทศด้านความมั่นคง
- ๕.๕ รักษาความมั่นคงของชาติทางทะเล
- ๕.๖ การรักษาความมั่นคงทางทรัพยากรธรรมชาติ และสิ่งแวดล้อม
- ๕.๗ การบริหารจัดการความมั่นคงเพื่อการพัฒนา

ยุทธศาสตร์ที่ ๖ การบริหารจัดการในภาครัฐ การป้องกันการทุจริตประพฤติมิชอบและธรรมาภิบาล
ในสังคมไทย เพื่อให้การบริหารจัดการภาครัฐมีความโปร่งใส มีประสิทธิภาพ มีความรับผิดชอบ และตรวจสอบได้อย่างเป็นธรรม ประชาชนมีส่วนร่วม ประเทศปราศจากคอร์รัปชัน มีการกระจายอำนาจ และแบ่งภารกิจ รับผิดชอบที่เหมาะสมระหว่างส่วนกลาง ภูมิภาค และท้องถิ่น

แนวทางแก้ไข

- ๖.๑ ปรับปรุงโครงสร้างหน่วยงาน บทบาท ภารกิจ และคุณภาพบุคลากรภาครัฐ ให้มีความโปร่งใส ทันสมัย คล่องตัว มีขนาดที่เหมาะสม เกิดความคุ้มค่า
- ๖.๒ ปรับปรุงกระบวนการงบประมาณ และสร้างกลไกในการติดตามตรวจสอบการเงินการคลังภาครัฐ
- ๖.๓ เพิ่มประสิทธิภาพและยกระดับการให้บริการสาธารณะให้ได้มาตรฐานสากล
- ๖.๔ การเพิ่มประสิทธิภาพการบริหารจัดการให้แก่องค์กรปกครองส่วนท้องถิ่น
- ๖.๕ ป้องกันและปราบปรามการทุจริตและประพฤติมิชอบ
- ๖.๖ ปฏิรูปกฎหมายและกระบวนการยุติธรรมให้มีความทันสมัย เป็นธรรม และสอดคล้องกับข้อบังคับสากล หรือข้อตกลงระหว่างประเทศ

ยุทธศาสตร์ที่ ๗ การพัฒนาโครงสร้างพื้นฐานและระบบโลจิสติกส์ มุ่งเน้นการพัฒนาศักยภาพโครงสร้างพื้นฐาน ด้านการคมนาคมขนส่งการเชื่อมโยงเครือข่ายโทรคมนาคม และการบริหารจัดการโครงสร้างพื้นฐาน เพื่อสนับสนุนการพัฒนาพื้นที่เขตเศรษฐกิจ พื้นที่เมือง การเชื่อมโยงการเดินทางและขนส่งสินค้าระหว่างประเทศ

แนวทางการพัฒนา

- ๗.๑ การพัฒนาโครงสร้างพื้นฐานด้านการคมนาคมขนส่ง
- ๗.๒ การสนับสนุนการพัฒนาระบบขนส่ง
- ๗.๓ การพัฒนาระบบโลจิสติกส์
- ๗.๔ การพัฒนาด้านพลังงาน
- ๗.๕ การพัฒนาเศรษฐกิจดิจิทัล
- ๗.๖ การพัฒนาระบบน้ำประปา

ยุทธศาสตร์ที่ ๘ การพัฒนาวิทยาศาสตร์ เทคโนโลยี วิจัย และนวัตกรรม ให้ความสำคัญกับการขับเคลื่อนการพัฒนาวิทยาศาสตร์ เทคโนโลยี วิจัย และนวัตกรรมต่อเนื่องจากแผนพัฒนา ฯ ฉบับที่ ๑๑ ทั้งการเพิ่มการลงทุนวิจัยและพัฒนา และการปรับปรุงสภาพแวดล้อมของการพัฒนาวิทยาศาสตร์

แนวทางการพัฒนา

- ๘.๑ เร่งส่งเสริมให้เกิดสังคมนวัตกรรม และผลักดันสู่การใช้ประโยชน์
- ๘.๒ พัฒนาสภาพแวดล้อมของการพัฒนาวิทยาศาสตร์ เทคโนโลยี วิจัย และนวัตกรรม

ยุทธศาสตร์ที่ ๙ การพัฒนาภาค เมือง และพื้นที่เศรษฐกิจ พัฒนาภาค เมือง และพื้นที่เศรษฐกิจ สำคัญให้สอดคล้องกับทิศทางการพัฒนาประเทศ ศักยภาพ โอกาสและข้อจำกัดของพื้นที่ รวมทั้งความต้องการของภาคีการพัฒนาที่เกี่ยวข้อง สร้างฐานเศรษฐกิจใหม่เพื่อรองรับการเข้าสู่ประชาคมเศรษฐกิจอาเซียน

แนวทางการพัฒนา

- ๙.๑ การพัฒนาภาค (ภาคกลาง) พัฒนาเป็นศูนย์กลางอุตสาหกรรมสีเขียวชั้นนำ ศูนย์กลางการผลิตอาหาร และสินค้าเกษตรปลอดภัย ได้มาตรฐานโลก และศูนย์รวมการท่องเที่ยวของเอเชีย
- ๙.๒ การพัฒนาเมือง
- ๙.๓ การพัฒนาพื้นที่เศรษฐกิจ

ยุทธศาสตร์ที่ ๑๐ ด้านการต่างประเทศ ประเทศเพื่อนบ้าน และภูมิภาค ประสานและพัฒนาความร่วมมือกันระหว่างประเทศทั้งในเชิงรุกและเชิงรับอย่างสร้างสรรค์ โดยมุ่งเน้นการดูแลการดำเนินงานตามข้อผูกพันและพันธกรณี ตลอดจนมาตรฐานต่าง ๆ ที่ไทยมีความเกี่ยวข้องในฐานะประเทศสมาชิกทั้งในเวทีระดับโลก ระดับภูมิภาค และระดับอนุภูมิภาค

แนวทางการพัฒนา

- ๑๐.๑ เร่งพัฒนาการเชื่อมโยงด้านการคมนาคมขนส่ง โลจิสติกส์ และโทรคมนาคม ภายใต้ความร่วมมือระดับอนุภูมิภาคและภูมิภาคอาเซียน
- ๑๐.๒ การพัฒนาและส่งเสริมให้ไทยเป็นฐานของการประกอบธุรกิจและการบริการและการลงทุนที่มีสมรรถนะสูงเป็นที่ยอมรับในภูมิภาค
- ๑๐.๓ การส่งเสริมการลงทุนไทยในต่างประเทศ (Outward investment) เพื่อขยายรากฐานผลิตสินค้า/การบริการ ของผู้ประกอบการไทยสร้างผลตอบแทนจากเงินลงทุนและ Know how ของไทย และพัฒนาประเทศไทยไปสู่การเป็นชาติการค้า (Tradig Nation)
- ๑๐.๔ มุ่งเปิดประตูการค้าและพัฒนาความร่วมมือกับประเทศเพื่อนบ้านในลักษณะหุ้นส่วนทางยุทธศาสตร์ทั้งในระดับอนุภูมิภาค และภูมิภาคที่มีความเสมอภาคกัน
- ๑๐.๕ การสร้างความเป็นหุ้นส่วนการพัฒนา กับประเทศในอนุภูมิภาค ภูมิภาค และนานาชาติ
- ๑๐.๖ บูรณาการความร่วมมือของหน่วยงานต่าง ๆ ภายในประเทศและภารกิจด้านการต่างประเทศ
- ๑๐.๗ การเข้าร่วมเป็นภาคีความร่วมมือระหว่างประเทศ ระหว่างภูมิภาค โดยมีบทบาทที่สร้างสรรค์เพื่อเป็นทางเลือกในการดำเนินนโยบายระหว่างประเทศในเวทีโลก
- ๑๐.๘ ส่งเสริมความร่วมมือกับภูมิภาคและนานาชาติในการสร้างความมั่นคง

๑.๓ แผนพัฒนาภาค/แผนพัฒนากลุ่มจังหวัด/แผนพัฒนาจังหวัด

● แผนพัฒนาภาค

๑) แนวคิดและหลักการ

ยึดแนวคิดการพัฒนาตาม “ปรัชญาของเศรษฐกิจพอเพียง” ให้เกิดการพัฒนาที่สมดุลเป็นธรรม และมีภูมิคุ้มกันต่อผลกระทบจากกระแสการเปลี่ยนแปลงทั้งจากภายนอกและภายในประเทศ ควบคู่กับแนวคิด “การพัฒนาแบบองค์รวม” ที่ยึดคน ผลประโยชน์ของประชาชน ภูมิสังคม ยุทธศาสตร์พระราชทาน (เข้าใจ เข้าถึง และพัฒนา) ยึดหลักการมีส่วนร่วมของทุกภาคีการพัฒนา และหลักธรรมาภิบาล เพื่อให้สังคม สมานฉันท์ และอยู่เย็นเป็นสุขร่วมกัน

๒) ยุทธศาสตร์การพัฒนาภาคกลาง

๒.๑) ยุทธศาสตร์การพัฒนา

- (๑) การพัฒนาฐานเศรษฐกิจหลักของประเทศให้มีการพัฒนาอย่างต่อเนื่อง
- (๒) การพัฒนาศักยภาพคน สังคม และชุมชนให้มีคุณภาพ มีธรรมาภิบาล
- (๓) การอนุรักษ์ ฟื้นฟู และพัฒนาทรัพยากรธรรมชาติ และสิ่งแวดล้อม
- (๔) การเสริมสร้างศักยภาพการพัฒนาเมืองและพื้นที่ชายแดนตามแนวเศรษฐกิจกับประเทศเพื่อนบ้านทั้งแนวเหนือตะวันตก
- (๕) การบริหารจัดการพัฒนาพื้นที่เมืองและชนบทอย่างมีส่วนร่วมและเกื้อกูลกัน

๒.๒) ทิศทางการพัฒนากลุ่มจังหวัด

จังหวัดกาญจนบุรี จัดอยู่ในกลุ่มจังหวัดภาคกลางตอนล่าง กลุ่ม ๑ ซึ่งประกอบด้วย นครปฐม ราชบุรี กาญจนบุรี และสุพรรณบุรี มีทิศทางการพัฒนาดังนี้

(๑) พัฒนาฐานการผลิตและส่งออกสินค้าเกษตรอุตสาหกรรมด้วยระบบการผลิตที่ปลอดภัยต่อสิ่งแวดล้อม โดยกำกับควบคุมการผลิตตั้งแต่การปลูก การเก็บเกี่ยว การรวบรวมผลผลิต ขนส่งและกระบวนการผลิตในโรงงานอุตสาหกรรม

(๒) จัดตั้งศูนย์เครือข่ายการศึกษาขั้นอุดมศึกษา และสนับสนุนสถาบันการศึกษาพัฒนาเทคโนโลยีการเกษตรและเทคโนโลยีสารสนเทศเพื่อการผลิตสินค้าเกษตรอุตสาหกรรมที่ปลอดภัยโดยเน้นการตรวจสอบสารตกค้างในพืชและสัตว์

(๓) ส่งเสริมการท่องเที่ยวเชิงนิเวศน์ พัฒนาแหล่งท่องเที่ยวให้ได้มาตรฐาน พัฒนาการท่องเที่ยวในรูปแบบใหม่ รวมทั้งพัฒนาการท่องเที่ยวเชื่อมโยงกับสหภาพพม่า อาทิ จัดกลุ่มแหล่งท่องเที่ยว ให้เชื่อมโยงกันภายในกลุ่ม นอกกลุ่ม เพื่อขยายตลาดการท่องเที่ยว

(๔) รักษาพื้นที่ชุ่มน้ำแม่น้ำท่าจีน แม่น้ำแม่กลอง เพชรบุรี และแม่น้ำอื่น ๆ เพื่อให้เป็นแหล่งน้ำที่สนับสนุนการเกษตร และอุตสาหกรรมในพื้นที่อย่างยั่งยืน

(๕) ส่งเสริมการศึกษาเพื่อจัดตั้งอุตสาหกรรมและศูนย์กระจายสินค้าบริเวณชายแดนและพัฒนาเส้นทางเชื่อมโยง กับสหภาพพม่า กาญจนบุรี-ทวาย (พม่า) เพื่อเปิดประตูการค้าสู่ฝั่งอันดามันและประโยชน์ในขนส่ง วัตถุดิบ อำนวยความสะดวกกับนักท่องเที่ยว และการรวมทุนกับสหภาพพม่า

● แผนพัฒนากลุ่มจังหวัด

แผนพัฒนากลุ่มจังหวัดภาคกลางตอนล่าง

ตำแหน่งทางยุทธศาสตร์ (Positioning) ของกลุ่มจังหวัด

๑. สินค้าและบริการสุขภาพ (มุ่งเน้นอาหารเพื่อสุขภาพและบริการด้านสุขภาพ)
๒. ท่องเที่ยวอารยธรรมวารวดี (มุ่งเน้น Culture Tourism ภายใต้แบรนด์ “อารยธรรมทวารวดี”)
๓. ประตุเศรษฐกิจสู่เอเชีย (มุ่งเน้นการค้าชายแดนและส่งเสริมการลงทุน)
๔. ต้นแบบประเทศไทย ๔๐ (มุ่งเน้นให้เกษตรกรผู้ประกอบการ เข้าใจและปรับใช้นวัตกรรมในกระบวนการผลิต)

วิสัยทัศน์กลุ่มจังหวัด

“ศูนย์กลางสินค้าเกษตร อุตสาหกรรม และบริการเพื่อสุขภาพครบวงจร
การท่องเที่ยวหลากหลายเชื่อมโยงอารยธรรมทวารวดี การค้าและการลงทุนระดับสากล
ที่มีความสามารถในการแข่งขัน และการค้าผ่านแดนสู่เอเชีย”

เป้าประสงค์รวม

เศรษฐกิจมั่นคง ประชาชนมั่งคั่ง และความสุขที่ยั่งยืน (มั่นคง มั่งคั่ง ยั่งยืน)

ประเด็นยุทธศาสตร์ เป้าประสงค์ และกลยุทธ์ มีรายละเอียดดังนี้

ประเด็นยุทธศาสตร์ที่ ๑ พัฒนาสินค้าเกษตร อุตสาหกรรม และบริการ ให้ได้คุณภาพ มาตรฐาน
ยกระดับสู่การเป็นศูนย์กลางสุขภาพครบวงจร

เป้าประสงค์ รายได้จากการจำหน่ายสินค้าและบริการทางสุขภาพเพิ่มขึ้น

กลยุทธ์

๑. ส่งเสริมการเป็นศูนย์กลางสุขภาพครบวงจร
๒. ส่งเสริมและสนับสนุนการตลาด ประชาสัมพันธ์ สินค้า และบริการ
๓. พัฒนาสินค้าและบริการให้ได้คุณภาพและมาตรฐาน
๔. พัฒนาอุตสาหกรรมเชื่อมโยง สนับสนุนการเป็นศูนย์กลางสุขภาพครบวงจร
๕. พัฒนาผู้ประกอบการและผู้ผลิตให้มีความพร้อมและศักยภาพในการผลิตสินค้าและบริการ
๖. ปรับปรุงโครงสร้างพื้นฐาน และลดความเสี่ยงจากภัยพิบัติ เพื่อสนับสนุนการพัฒนาสินค้าเกษตร อุตสาหกรรม และบริการ

ประเด็นยุทธศาสตร์ที่ ๒ ส่งเสริมอัตลักษณ์การท่องเที่ยวเชื่อมโยงกลุ่มจังหวัด อารยธรรมทวารวดี ไป
ยังแหล่งท่องเที่ยวในภูมิภาคอาเซียน และยกระดับการท่องเที่ยวให้มีชื่อเสียง

เป้าประสงค์ เพิ่มรายได้และจำนวนนักท่องเที่ยว

กลยุทธ์

๑. การส่งเสริมภาพลักษณ์และประชาสัมพันธ์อัตลักษณ์การท่องเที่ยวของกลุ่มจังหวัด
๒. การสนับสนุนกิจกรรมทางการตลาดและกิจกรรมส่งเสริมการท่องเที่ยวของกลุ่มจังหวัด
๓. ส่งเสริมสินค้าและบริการการท่องเที่ยวเชื่อมโยง แหล่งท่องเที่ยวเชื่อมโยง รวมถึงสินค้าสนับสนุนด้านการท่องเที่ยวอื่น ๆ เช่น ของที่ระลึก ฯ
๔. พัฒนาศักยภาพผู้ประกอบการ รวมถึงบุคลากรด้านการท่องเที่ยว
๕. ปรับปรุง พัฒนา ยกระดับคุณภาพเส้นทางคมนาคม และสร้างเส้นทางเชื่อมโยงแหล่งท่องเที่ยว
๖. อำนวยความสะดวก ความปลอดภัย แก่นักท่องเที่ยว

ประเด็นยุทธศาสตร์ที่ ๓ พัฒนาและส่งเสริมการค้าชายแดนและการค้าผ่านแดนให้มีศักยภาพ ผลักดันเขตพัฒนาเศรษฐกิจ นำไปสู่การกระตุ้นให้เกิดการค้าการลงทุน เชื่อมโยงการค้าสู่เอเชีย

เป้าประสงค์ มูลค่าการค้าบริเวณด่านชายแดนเพิ่มขึ้น

กลยุทธ์

๑. พัฒนาระบบอำนวยความสะดวก ระบบโลจิสติกส์ และเครือข่ายคมนาคม เพื่อกระตุ้นให้เกิดการค้า การลงทุน เชื่อมโยงการค้าสู่เอเชีย
๒. พัฒนาด่านชายแดนและเขตพัฒนาเศรษฐกิจพิเศษ
๓. ส่งเสริมและสนับสนุนกิจกรรมทางการตลาด และการประชาสัมพันธ์ ทั้งในประเทศและต่างประเทศ
๔. พัฒนาสินค้า ผลิตภัณฑ์ และบริการ เพื่อการส่งออก
๕. ยกระดับผู้ประกอบการของกลุ่มจังหวัดให้มีขีดความสามารถในการแข่งขัน และสามารถประกอบธุรกิจระหว่างประเทศได้

ประเด็นยุทธศาสตร์ที่ ๔ ยกระดับการผลิต ภาคเกษตรกรรม พาณิชยกรรม อุตสาหกรรม สินค้าชุมชน และภาคแรงงาน ปรับเปลี่ยนกระบวนการผลิตโดยเน้นวิทยาศาสตร์ เทคโนโลยีและนวัตกรรม สู่ประเทศไทย ๔.๐

เป้าประสงค์ เพิ่มผู้ผลิตภาคเกษตร พาณิชยกรรม อุตสาหกรรม สินค้าชุมชน และภาคแรงงาน ที่ปรับเปลี่ยนกระบวนการ สู่ประเทศไทย ๔.๐

กลยุทธ์

๑. พัฒนาสินค้า ผลิตภัณฑ์ และบริการ โดยใช้นวัตกรรม
๒. ส่งเสริมและปรับเปลี่ยนกระบวนการผลิตโดยใช้วิทยาศาสตร์และเทคโนโลยี ระดับชุมชน (Small Batch)
๓. ส่งเสริมการสนับสนุนกิจกรรมทางการตลาดเพื่อสนับสนุน สินค้าเชิงนวัตกรรม
๔. ส่งเสริมความรู้และความสามารถให้กับแรงงานในภาคเกษตรกรรม พาณิชยกรรม อุตสาหกรรม สินค้าชุมชน ให้สนับสนุนการทำงานเชิงนวัตกรรม
๕. พัฒนาระบบการส่งเสริม ปรับเปลี่ยนกระบวนการที่คนในการยอมรับปรับเปลี่ยนเป็นประเทศไทย ๔.๐

● แผนพัฒนาจังหวัด

วิสัยทัศน์จังหวัดกาญจนบุรี

“เมืองน่าอยู่ เกษตรปลอดภัย การท่องเที่ยวคุณภาพ เป็นระเบียบเศรษฐกิจตะวันตก”

พันธกิจ (Mission)

- พัฒนาทุนมนุษย์ ทุนทางสังคม และคุณภาพชีวิต อย่างทั่วถึง
- สนับสนุนการวิจัยและพัฒนา นวัตกรรม เทคโนโลยี ในการจัดการระบบสังคม เศรษฐกิจ สิ่งแวดล้อม และคุณภาพชีวิต
- กำกับดูแลการพัฒนาของเมืองให้เติบโตอย่างเป็นระบบและเป็นมิตรต่อสิ่งแวดล้อม
- พัฒนาศักยภาพและปัจจัยเอื้อในการประกอบอาชีพทั้งด้านเกษตร ด้านการท่องเที่ยว ด้านการค้า และด้านอุตสาหกรรม
- พัฒนาเศรษฐกิจฐานราก ส่งเสริมอาชีพชุมชน ตามหลักปรัชญาของเศรษฐกิจพอเพียง
- พัฒนาโครงสร้างพื้นฐานและระบบโลจิสติกส์ให้มีมาตรฐานสากล เพิ่มช่องทางการค้าภายใน การค้าชายแดน ส่งเสริมความสัมพันธ์และการค้ากับประเทศเพื่อนบ้าน

เป้าประสงค์รวม (Overall Goals)

- ประชาชนชาวจังหวัดกาญจนบุรีมีความสุขในการดำรงชีวิต มีระบบดูแลสวัสดิการและส่งเสริมพัฒนาคุณภาพชีวิตอย่างเหมาะสม มีความมั่นคงปลอดภัยในชีวิตและทรัพย์สิน
- จังหวัดกาญจนบุรีเป็นเมืองน่าอยู่ ประชาชนและธุรกิจร่วมกันรักษาสิ่งแวดล้อม
- จังหวัดกาญจนบุรีเป็นเมืองเกษตรปลอดภัย
- จังหวัดกาญจนบุรีเป็นเมืองท่องเที่ยวที่มีมาตรฐานสากล ทั้งระบบ และมีความปลอดภัย
- จังหวัดกาญจนบุรี มีประชาชนยากจนลดลง มีการพัฒนาเศรษฐกิจระบบที่เชื่อมโยงกับการพัฒนาเศรษฐกิจของประเทศ

ประเด็นการพัฒนา

- ประเด็นการพัฒนาที่ ๑ เสริมสร้างสังคมเป็นสุข สังคมแห่งการเรียนรู้ ปลอดภัยและมีสุขภาวะที่ดี
- ประเด็นการพัฒนาที่ ๒ เสริมสร้างเมืองน่าอยู่ เป็นมิตรต่อสิ่งแวดล้อม
- ประเด็นการพัฒนาที่ ๓ ส่งเสริมการพัฒนาระบบเกษตรกรรมอย่างครบวงจร
- ประเด็นการพัฒนาที่ ๔ ส่งเสริมการท่องเที่ยวตามอัตลักษณ์ และการท่องเที่ยวคุณภาพ
- ประเด็นการพัฒนาที่ ๕ ส่งเสริมการพัฒนาการค้า การลงทุน เขตเศรษฐกิจพิเศษ และการค้าชายแดน

แผนงานการพัฒนา

- ประเด็นการพัฒนาที่ ๑ เสริมสร้างสังคมเป็นสุข สังคมแห่งการเรียนรู้ ปลอดภัยและมีสุขภาวะที่ดี
- เป้าหมาย ประชาชนชาวกาญจนบุรีมีความสุขในการดำรงชีวิต มีระบบดูแลสวัสดิการและส่งเสริมพัฒนาคุณภาพชีวิตที่ดีอย่างเหมาะสม มีความมั่นคงปลอดภัยในชีวิตและทรัพย์สิน

แนวทางการพัฒนา

- แนวทางที่ ๑ ขยายโอกาสทางการศึกษาให้กับประชาชนทุกกลุ่มเป้าหมาย โดยการปรับพื้นฐานการเรียนรู้และทักษะของประชาชนทุกกลุ่มให้อยู่บนฐานของ ICT

- แนวทางที่ ๒ ส่งเสริมการสร้างพื้นที่เพื่อการมีส่วนร่วมในการทำกิจกรรมเพื่อการแสดงออกในเชิงสร้างสรรค์ของประชาชนทุกกลุ่ม ทุกวัย
- แนวทางที่ ๓ ส่งเสริม ส่งเสริมการสร้างเครือข่ายการมีส่วนร่วมด้านสังคมของหน่วยงานภาครัฐ องค์กรเอกชน และชุมชนอย่างเข้มแข็งและยั่งยืน
- แนวทางที่ ๔ ส่งเสริมการพัฒนาคุณภาพชีวิตผู้สูงอายุในระยะยาว เพื่อให้ผู้สูงอายุมีความภูมิใจและมีความสุขในคุณค่าของตน
- แนวทางที่ ๕ ส่งเสริมและต่อยอดโครงการพระราชดำริ
- แนวทางที่ ๖ พัฒนาการให้บริการสาธารณสุขและสาธารณสุขอย่างครบวงจรและทั่วถึง
- แนวทางที่ ๗ ส่งเสริมและพัฒนาผู้เรียนสู่การยกระดับคุณภาพการศึกษา

ประเด็นการพัฒนาที่ ๒ เสริมสร้างเมืองน่าอยู่ เป็นมิตรต่อสิ่งแวดล้อม

เป้าหมาย จังหวัดกาญจนบุรีเป็นเมืองน่าอยู่ ประชาชนและธุรกิจร่วมกันรักษาสิ่งแวดล้อม

แนวทางการพัฒนา

- แนวทางที่ ๑ ส่งเสริมให้ประชาชน แรงงานต่างด้าว และนักท่องเที่ยวมีความรู้ความเข้าใจและตระหนักด้านการจัดการสิ่งแวดล้อม
- แนวทางที่ ๒ ส่งเสริมให้เกิดผู้ประกอบการและผู้ลงทุนรายใหม่ด้านการจัดการขยะขนาดเล็ก โดยใช้เทคโนโลยีที่เป็นมิตรต่อสิ่งแวดล้อม
- แนวทางที่ ๓ ส่งเสริมให้ผู้ประกอบการเดิมและผู้ลงทุนรายใหม่ทั้งด้านเกษตรกรรม อุตสาหกรรม พาณิชยกรรม ท่องเที่ยว และตลาดสด เกิดความตระหนักและปรับเปลี่ยนมาใช้เทคโนโลยีที่เป็นมิตรกับสิ่งแวดล้อมในการผลิตและบริการ
- แนวทางที่ ๔ ส่งเสริมให้มีการบังคับใช้กฎหมายสิ่งแวดล้อมและกฎหมายผังเมืองอย่างเคร่งครัด
- แนวทางที่ ๕ ส่งเสริมการอนุรักษ์ทรัพยากรธรรมชาติและเตรียมความพร้อมรองรับการเกิดภัยพิบัติทั้งจากธรรมชาติและมนุษย์
- แนวทางที่ ๖ ส่งเสริมการจัดการด้านสิ่งแวดล้อมของหน่วยงานภาครัฐอย่างบูรณาการ

ประเด็นการพัฒนาที่ ๓ ส่งเสริมการพัฒนาระบบเกษตรกรรมอย่างครบวงจร

เป้าหมาย จังหวัดกาญจนบุรีเป็นเมืองเกษตรครบวงจร

แนวทางการพัฒนา

- แนวทางที่ ๑ ส่งเสริมการเพิ่มศักยภาพด้านการผลิต การตลาด และการบริหารจัดการด้วยเทคโนโลยีและนวัตกรรม และสร้างความเข้มแข็งให้กับเกษตรกรและสถาบันเกษตรกร
- แนวทางที่ ๒ ส่งเสริมการพัฒนาแหล่งน้ำและบริหารจัดการน้ำให้มีความเพียงพอตามความต้องการของพื้นที่ขาดแคลนน้ำและความเหมาะสมกับน้ำต้นทุน

แนวทางที่ ๓ ส่งเสริมพัฒนาสินค้าเกษตรทั้งที่เป็นความต้องการของตลาดเกษตรปลอดภัย และสินค้าที่เป็นอัตลักษณ์ของจังหวัด โดยใช้หลักปรัชญาของเศรษฐกิจพอเพียง

แนวทางที่ ๔ ส่งเสริมให้มีการเพิ่มจำนวนผู้ประกอบการธุรกิจการเกษตร และพัฒนาผู้ประกอบการในด้านการตลาดและการใช้เครื่องมือและเทคโนโลยีสมัยใหม่เพื่อประโยชน์ต่อการตลาดและการพัฒนาเกษตรกรเครือข่าย

ประเด็นการพัฒนาที่ ๔ ส่งเสริมการท่องเที่ยวตามอัตลักษณ์ และการท่องเที่ยวคุณภาพ

เป้าหมาย จังหวัดกาญจนบุรีเป็นเมืองท่องเที่ยวที่สะดวก ครบครัน มีเอกลักษณ์ และปลอดภัย

แนวทางการพัฒนา

แนวทางที่ ๑ ส่งเสริมการพัฒนาทักษะในการบริการและความสามารถด้านภาษาต่างประเทศของแรงงานในอุตสาหกรรมการท่องเที่ยวให้มีขีดความสามารถตามมาตรฐาน และเพียงพอับความต้องการของผู้ประกอบการและเป็นที่ยอมรับของนักท่องเที่ยวต่างชาติ

แนวทางที่ ๒ ส่งเสริมการสร้างศักยภาพชุมชนให้มีการพัฒนาทั้งด้านการผลิตสินค้า บริการ กิจกรรม และการบริหารจัดการเพื่อรองรับการท่องเที่ยวชุมชนอย่างยั่งยืน

แนวทางที่ ๓ ปรับปรุงฟื้นฟู และจัดระเบียบแหล่งท่องเที่ยวเดิม และพัฒนาแหล่งท่องเที่ยวใหม่ที่โดดเด่น ทั้งด้านธรรมชาติ ประวัติศาสตร์ วัฒนธรรม และวิถีชีวิต

แนวทางที่ ๔ ส่งเสริมการพัฒนาโครงสร้างพื้นฐานทั้งด้านกายภาพและด้านดิจิทัลเพื่ออำนวยความสะดวกแก่นักท่องเที่ยวทุกกลุ่ม

ประเด็นการพัฒนาที่ ๕ ส่งเสริมการพัฒนาการค้า การลงทุน เขตเศรษฐกิจพิเศษ และการค้าชายแดน

เป้าหมาย จังหวัดกาญจนบุรีมีประชาชนยากจนลดลง มีการพัฒนาเศรษฐกิจทั้งระบบที่เชื่อมโยงกับการพัฒนาเศรษฐกิจของประเทศ

แนวทางการพัฒนา

แนวทางที่ ๑ ส่งเสริมและพัฒนาความพร้อมในทุกด้านเพื่อการพัฒนาพื้นที่เขตเศรษฐกิจพิเศษ และการค้าชายแดน

แนวทางที่ ๒ ส่งเสริมการสร้างผู้ประกอบการให้เข้มแข็งด้านการผลิตและตลาดและพัฒนาศักยภาพด้านการใช้เทคโนโลยีที่เหมาะสมในด้านการผลิตและตลาดให้กับผู้ประกอบการทุกระดับ

แนวทางที่ ๓ ส่งเสริมการพัฒนาตลาดแรงงานให้มีปริมาณและคุณภาพตามความต้องการของผู้ประกอบการปัจจุบันและนักลงทุนเป้าหมาย

แนวทางที่ ๔ ส่งเสริมการพัฒนาโครงสร้างพื้นฐานเพื่อรองรับการขยายตัวของการค้า การท่องเที่ยว และการขยายตัวของเมือง

๑.๔ ยุทธศาสตร์การพัฒนาขององค์กรปกครองส่วนท้องถิ่น

วิสัยทัศน์(Vision)

“เมืองการค้าชายแดน ดินแดนแห่งการท่องเที่ยวเชิงนิเวศ ที่มีเศรษฐกิจยกระดับ คุณภาพชีวิตได้มาตรฐาน การให้บริการครบถ้วน กระบวนการบริหารงานมีธรรมาภิบาล โครงสร้างพื้นฐานครบครัน ก้าวทันAEC”

พันธกิจ(Mission) การพัฒนาขององค์กรปกครองส่วนท้องถิ่นในเขตจังหวัดกาญจนบุรี

๑. ส่งเสริมอาชีพให้ประชาชน
๒. พัฒนาและปรับปรุงสถานที่ท่องเที่ยวให้ได้มาตรฐานและปลอดภัย
๓. สนับสนุนประชาชน องค์กร หน่วยงาน ในการพัฒนาแหล่งท่องเที่ยว
๔. สร้างจิตสำนึกของประชาชนในการดูแลจัดการสถานที่ท่องเที่ยว
๕. พัฒนาคุณภาพสินค้าเกษตร เกษตรอุตสาหกรรม
๖. สนับสนุนและสร้างแหล่งกระจายสินค้าเกษตรและสินค้าพื้นเมือง
๗. ส่งเสริมการศึกษาให้ได้มาตรฐาน
๘. สนับสนุน ส่งเสริมการดูแลสุขภาพให้ประชาชน
๙. พัฒนาศูนย์พักพิงให้มีความปลอดภัย
๑๐. ส่งเสริมการอนุรักษ์ทรัพยากรธรรมชาติและการรักษาสิ่งแวดล้อม
๑๑. สร้างความปลอดภัยให้กับประชาชน
๑๒. ส่งเสริมและอนุรักษ์วัฒนธรรมและประเพณี
๑๓. ส่งเสริมการมีส่วนร่วมของประชาชน
๑๔. ส่งเสริมกระบวนการประชาธิปไตย
๑๕. ส่งเสริมสนับสนุนกระบวนการบริหารงานตามหลักธรรมาภิบาล
๑๖. ส่งเสริมความรู้ของบุคลากรให้ได้มาตรฐาน
๑๗. ส่งเสริมสนับสนุนและพัฒนาข้อมูลในการพัฒนา
๑๘. ปรับปรุง พัฒนาเส้นทางคมนาคมขนส่งได้มาตรฐาน
๑๙. ส่งเสริมสนับสนุนและพัฒนาระบบสาธารณูปโภคสาธารณูปการ
๒๐. ปรับปรุง พัฒนาระบบเครือข่ายคมนาคมให้ครอบคลุม
๒๑. การจัดทำผังเมืองและผังเมืองรวม
๒๒. ปรับปรุง จัดหาและพัฒนาแหล่งน้ำ สำหรับอุปโภค บริโภค

เป้าประสงค์

๑. ประชาชนมีอาชีพ
๒. สถานที่ท่องเที่ยวได้รับการปรับปรุงให้ได้มาตรฐาน
๓. ประชาชน องค์กรเอกชนให้ความร่วมมือในการดูแลสถานที่ท่องเที่ยวมากขึ้น
๔. ประชาชนมีจิตสำนึกในการรวมดูแลสถานที่ท่องเที่ยวให้มีความปลอดภัย
๕. สินค้าเกษตร เกษตรอุตสาหกรรมมีสถานที่จำหน่ายสินค้า
๖. สินค้าเกษตรมีการพัฒนาคุณภาพ
๗. การศึกษามีคุณภาพทั้งในระบบและนอกระบบ
๘. ประชาชนมีสุขภาพอนามัยที่ดี

๙. มีสถานที่ออกกำลังกายและสถานที่พักผ่อนเพียงพอ ปลอดภัย และได้มาตรฐาน
๑๐. ประชาชนได้รับความปลอดภัยในชีวิตและทรัพย์สิน
๑๑. วัฒนธรรม ประเพณีของท้องถิ่นดำรงอยู่
๑๒. ทรัพยากรธรรมชาติและสิ่งแวดล้อมมีความเหมาะสมและมีความปลอดภัย
๑๓. ประชาชนมีส่วนร่วมในการวางแผน วิเคราะห์ และตรวจสอบ
๑๔. ประชาชนมีความรู้ความเข้าใจในการปกครองระบอบประชาธิปไตย
๑๕. การบริหารมีความโปร่งใส ยุติธรรม
๑๖. บุคลากรในหน่วยงานมีความรู้ในการปฏิบัติงานตามความรู้ความสามารถ
๑๗. มีข้อมูลสำหรับการวางแผน ตรวจสอบและพัฒนาางานของท้องถิ่น
๑๘. เส้นทางคมนาคมขนส่งมีมาตรฐานและปลอดภัย
๑๙. ระบบสาธารณูปโภคและสาธารณูปการได้รับการพัฒนาให้ครอบคลุมครบถ้วน
๒๐. เส้นทางคมนาคมครอบคลุมเส้นทางหลัก
๒๑. การผังเมืองและผังเมืองรวมเป็นระเบียบ
๒๒. มีน้ำสำหรับการอุปโภค บริโภคอย่างเพียงพอ

ยุทธศาสตร์และแนวทางการพัฒนาขององค์กรปกครองส่วนท้องถิ่นในเขตจังหวัดกาญจนบุรี

ยุทธศาสตร์การพัฒนา	แนวทางการพัฒนา
๑. ยุทธศาสตร์การพัฒนาด้านเศรษฐกิจ	๑.๑ การส่งเสริมอาชีพ การเกษตรและเกษตรอุตสาหกรรม ๑.๒ การส่งเสริมการลงทุน การพาณิชย์กรรม และการค้าสู่สากล ๑.๓ อุตสาหกรรมการท่องเที่ยว
๒. ยุทธศาสตร์การพัฒนาด้านโครงสร้างพื้นฐาน	๒.๑ การคมนาคมและการขนส่ง ๒.๒ การส่งเสริมสนับสนุนและบำรุงรักษาสาธารณูปโภคขั้นพื้นฐาน ๒.๓ การผังเมือง
๓. ยุทธศาสตร์การพัฒนาด้านสังคม	๓.๑ การพัฒนาสังคมและสังคมสงเคราะห์ ๓.๒ การพัฒนาและส่งเสริมการกีฬาและนันทนาการ ๓.๓ การพัฒนาและส่งเสริมการศึกษา ๓.๔ การสาธารณสุข ๓.๕ การป้องกันและแก้ไขปัญหาเสพติด ๓.๖ การรักษาความสงบเรียบร้อยและความปลอดภัยในชีวิตและทรัพย์สิน ๓.๗ การป้องกันและบรรเทาสาธารณภัย
๔. ยุทธศาสตร์การพัฒนาด้าน ทรัพยากรธรรมชาติและสิ่งแวดล้อม	๔.๑ การอนุรักษ์ฟื้นฟูและส่งเสริมทรัพยากรธรรมชาติและสิ่งแวดล้อม ๔.๒ การจัดการสิ่งแวดล้อมและมลพิษ ๔.๓ การกำจัดขยะมูลฝอยและสิ่งปฏิกูล ๔.๔ การส่งเสริมให้ประชาชนใช้พลังงานสะอาดและพลังงานจากการเกษตร
๕. ยุทธศาสตร์การพัฒนาด้านศาสนา ศิลปะ และ วัฒนธรรม	๕.๑ การส่งเสริม อนุรักษ์ ฟื้นฟูด้านศาสนา ศิลปะ วัฒนธรรมและ ประเพณีท้องถิ่น ๕.๒ การส่งเสริมอนุรักษ์โบราณสถาน โบราณวัตถุ พิพิธภัณฑสถาน แห่งชาติ และพิพิธภัณฑสถาน ๕.๑ การส่งเสริมและสนับสนุนภูมิปัญญาท้องถิ่น
๖. ยุทธศาสตร์การพัฒนาด้านการบริหารจัดการ	๖.๑ การพัฒนาระบบการบริหารจัดการให้มีประสิทธิภาพ ๖.๒ การปรับปรุง พัฒนาสถานที่ พัสตุดและทรัพย์สินสำหรับการ ปฏิบัติงาน ๖.๓ การส่งเสริมความรู้และสร้างจิตสำนึกในการทำงาน ๖.๔ การส่งเสริมการสร้างระบบบริหารกิจการบ้านเมืองที่ดี ๖.๕ การส่งเสริมการปกครองระบอบประชาธิปไตยและการมีส่วนร่วม

๒. ยุทธศาสตร์ขององค์การบริหารส่วนตำบลวังไผ่

๒.๑ วิสัยทัศน์ (Vision)

“บริหารงานธรรมาภิบาล บริการชุมชน พัฒนาคอนให้มีคุณภาพ เศรษฐกิจพอเพียง”

๒.๒ ยุทธศาสตร์

- ยุทธศาสตร์ที่ ๑ การบริหารราชการตามหลักธรรมาภิบาล
- ยุทธศาสตร์ที่ ๒ การพัฒนาด้านการเกษตร เศรษฐกิจ อุตสาหกรรม
- ยุทธศาสตร์ที่ ๓ การพัฒนาคนและคุณภาพชีวิต
- ยุทธศาสตร์ที่ ๔ การพัฒนาทรัพยากรและสิ่งแวดล้อม

๒.๓ เป้าประสงค์

- (๑) ขุดลอกสระเก็บน้ำและจัดสร้างแหล่งน้ำใหม่เพื่อการเกษตร
- (๒) พัฒนาชุมชนและสังคมตามแนวทางปรัชญาเศรษฐกิจพอเพียง
- (๓) ส่งเสริมและพัฒนาระบบการศึกษาในสังกัด อปท.
- (๔) พัฒนาและเตรียมบุคลากรด้านการศึกษา
- (๕) สนับสนุนให้มีการนำระบบเทคโนโลยีสารสนเทศมาใช้เป็นเครื่องมือและประกอบการศึกษา
- (๖) ส่งเสริมการศึกษาในระบบ นอกระบบ และการศึกษาตามอัธยาศัย
- (๗) ประชาชนได้ใช้เส้นทางคมนาคมที่มีมาตรฐาน ปลอดภัยใช้งานได้ดี
- (๘) ลดต้นทุนการผลิตและเพิ่มมูลค่าผลผลิต
- (๙) สนับสนุนการทำเกษตรทางเลือก
- (๑๐) ส่งเสริมประชาชนในท้องถิ่นให้มีการเลี้ยงสัตว์เศรษฐกิจ
- (๑๑) ส่งเสริมพัฒนาบทบาทและคุณภาพชีวิตของเด็ก เยาวชนสตรี ผู้สูงอายุ ผู้พิการ และด้อยโอกาส
- (๑๒) สนับสนุนและประสานรัฐบาล องค์กรปกครองส่วนท้องถิ่นทุกระดับเพื่อป้องกันและให้มีการปราบปรามและแก้ไขปัญหาการเสพติด
- (๑๓) สนับสนุนการจัดตั้งกองทุน และเพิ่มสวัสดิการ
- (๑๔) ส่งเสริมและสนับสนุนให้การรักษาพยาบาลประชาชนในระดับตำบล หมู่บ้าน และชุมชนที่มีคุณภาพและมาตรฐาน
- (๑๕) ส่งเสริมสุขภาพและอนามัยของประชาชนในระดับหมู่บ้านและชุมชน ให้มีสุขภาพแข็งแรง
- (๑๖) ส่งเสริมสนับสนุนการวางระบบการพัฒนาด้านโครงสร้างคุณภาพชีวิตพื้นฐาน
- (๑๗) ก่อสร้าง ปรับปรุงเส้นทางคมนาคมอย่างทั่วถึง
- (๑๘) ประสาน สนับสนุน ร่วมมือกับส่วนราชการ และองค์กรปกครองส่วนท้องถิ่นอื่น ๆ
- (๑๙) พัฒนาฟื้นฟูและส่งเสริมกิจกรรมด้านศาสนา ศิลปวัฒนธรรมและประเพณีของชุมชนท้องถิ่นของวังไผ่
- (๒๐) ส่งเสริมและสนับสนุนกิจกรรมสถานกีฬาชุมชน และจัดการแข่งขันกีฬาประเภทต่าง ๆ ที่เกี่ยวข้อง

- (๒๑) ส่งเสริมให้ประชาชนมีส่วนร่วมการบริหารงาน
- (๒๒) ส่งเสริมให้เกิดการบริหารจัดการที่มีประสิทธิภาพ ตอบสนองความต้องการของประชาชนตามหลักการบริหารกิจการบ้านเมืองที่ดี
- (๒๓) ส่งเสริมสนับสนุนบุคลากรในหน่วยงานให้ ศึกษา/อบรม หลักสูตรต่างๆ เพื่อให้การปฏิบัติงานมีประสิทธิภาพยิ่งขึ้น
- (๒๔) ส่งเสริมและสนับสนุนการติดตั้งระบบเตือนภัยธรรมชาติ และภัยพิบัติต่าง ๆ
- (๒๕) ส่งเสริมและสนับสนุน และร่วมมือกับส่วนราชการ หน่วยงาน มูลนิธิการกุศลและองค์กรที่เกี่ยวข้อง ในการเตรียมความพร้อมในการป้องกันภัย และการช่วยเหลือผู้ประสบภัย
- (๒๖) ส่งเสริมสนับสนุน และร่วมมือกับส่วนราชการ องค์กรปกครองส่วนท้องถิ่น ภาคเอกชน ในการพัฒนาฟื้นฟูและอนุรักษ์แหล่งน้ำ ลำห้วย และป่าไม้ให้มีความอุดมสมบูรณ์
- (๒๗) ส่งเสริมสนับสนุนและร่วมมือกับส่วนราชการ องค์กรปกครองส่วนท้องถิ่นและภาคเอกชน ในการรณรงค์สร้างจิตสำนึก เพื่อป้องกันและแก้ไขปัญหามลพิษและปัญหาสิ่งแวดล้อมของชุมชนท้องถิ่นทุกระดับ
- (๒๘) ส่งเสริมสนับสนุนและสร้างความร่วมมือกับส่วนราชการที่เกี่ยวข้อง องค์กรปกครองส่วนท้องถิ่น ในการจัดทำระบบกำจัดขยะรวม

๒.๔ ตัวชี้วัด

- (๑) ประชาชนมีแหล่งกักเก็บน้ำใช้สำหรับอุปโภค บริโภคและการเกษตรอย่างพอเพียง
- (๒) ประชาชนในตำบลวังไผ่มีรายได้เพิ่มขึ้น
- (๓) โรงเรียน สพฐ. ๔ แห่ง ได้รับการสนับสนุนอาหารกลางวัน อาหารเสริมนม
- (๔) ศพด. ๓ แห่ง ได้รับการสนับสนุนอาหารกลางวัน อาหารเสริมนม รวมทั้งพัฒนาอาคารสถานที่และ ระบบบริหารจัดการ
- (๕) เด็กและเยาวชนได้ร่วมกิจกรรม
- (๖) ผู้ดูแลเด็กเล็กได้รับการพัฒนาประสิทธิภาพในการปฏิบัติงาน
- (๗) เด็กเล็กได้มีความรู้ และมีทักษะเพิ่มขึ้น
- (๘) มีวัสดุ อุปกรณ์ การเรียนการสอนอย่างทั่วถึงและเพียงพอ
- (๙) อาสาสมัครในการช่วยเหลือชุมชนและประสานงานในชุมชน
- (๑๐) ประชาชนมีรายได้เพิ่มขึ้น ๕%
- (๑๑) ส่งเสริมสวัสดิการสังคม สงเคราะห์ ผู้พิการ ผู้ด้อยโอกาส ผู้สูงอายุ ๑๑ หมู่บ้าน
- (๑๒) กลุ่มสตรี อสม. อพส. ได้ทำกิจกรรม ร่วมกัน และสร้างความสามัคคี
- (๑๓) ประชาชนได้รับการบริการสาธารณสุขอย่างทั่วถึง ๑๑ หมู่บ้าน
- (๑๔) จัดวางผังเมืองขององค์กรปกครองส่วนท้องถิ่นให้เป็นไปตามมาตรฐาน
- (๑๕) ก่อสร้าง ปรับปรุงเส้นทางคมนาคมอย่างทั่วถึง ๑๑ หมู่บ้าน
- (๑๖) ประสาน สนับสนุน ร่วมมือกับส่วนราชการ และองค์กรปกครองส่วนท้องถิ่นอื่น ๆ
- (๑๗) ส่งเสริมขนบธรรมเนียมจารีตประเพณี ศิลปวัฒนธรรมอันดีงามของท้องถิ่น ๑๑ หมู่บ้าน
- (๑๘) ส่งเสริมและสนับสนุนกิจกรรมลานกีฬาชุมชนและจัดการแข่งขันกีฬาประเภทต่าง ๆ ทั้ง ๑๑ หมู่บ้าน

- (๑๙) ส่งเสริมการเลือกตั้งตามระบบการปกครองแบบประชาธิปไตยและตามกฎหมายที่เกี่ยวข้อง ทั้ง ๑๑ หมู่บ้าน
- (๒๐) การจัดระเบียบโครงสร้างการบริหารจัดการภายในองค์กรให้สามารถปฏิบัติหน้าที่ให้เกิดประสิทธิภาพและประสิทธิผลยิ่งขึ้น ๑๑ หมู่บ้าน
- (๒๑) ส่งเสริมให้ประชาชนมีส่วนร่วมการบริหารงาน
- (๒๒) ส่งเสริมให้เกิดการบริหารจัดการที่มีประสิทธิภาพ ตอบสนองความต้องการของประชาชนตามหลักการบริหารกิจการบ้านเมืองที่ดี ๑๑ หมู่บ้าน
- (๒๓) ส่งเสริมและสนับสนุนการติดตั้งระบบเตือนภัยธรรมชาติ และภัยพิบัติต่างๆ ๑๑ หมู่บ้าน
- (๒๔) ส่งเสริมการฝึกอบรมอาสาสมัครป้องกันภัยและบรรเทาสาธารณภัยประจำหมู่บ้าน/ตำบลและทีมกู้ชีพกู้ภัยตำบล ๑๑ หมู่บ้าน
- (๒๕) สนับสนุนให้มีวัสดุอุปกรณ์เกี่ยวกับการป้องกันและการช่วยเหลือเมื่อเกิดภัยพิบัติ
- (๒๖) เพื่อทัศนียภาพที่สวยงามประชาชนเห็นประโยชน์ของการปลูกป่า
- (๒๗) ส่งเสริมสนับสนุนและร่วมมือกับส่วนราชการ องค์กรปกครองส่วนท้องถิ่นและภาคเอกชนในการรณรงค์สร้างจิตสำนึก เพื่อป้องกันและแก้ไขปัญหาลพิษและปัญหาสิ่งแวดล้อมของ ๑๑ หมู่บ้าน
- (๒๘) การกำจัดขยะ สิ่งปฏิกูลอย่างถูกวิธี ๑๑ หมู่บ้าน

๒.๕ ค่าเป้าหมาย

- (๑) มีแหล่งน้ำพอเพียงต่อการอุปโภคบริโภคและทำการเกษตร
- (๒) การศึกษาที่มีคุณภาพและมาตรฐาน และเกิดการเรียนรู้ต่อเนื่อง
- (๓) ประชาชนมีทักษะในการประกอบอาชีพด้านเกษตร
- (๔) ประชาชนมีคุณภาพชีวิตที่ดีขึ้น
- (๕) ประชาชนเข้าถึงบริการสาธารณสุข มีสุขภาพแข็งแรง
- (๖) ประชาชนได้ใช้เส้นทางคมนาคมที่มีมาตรฐาน ปลอดภัย
- (๗) ประชาชนได้ร่วมกิจกรรมส่งเสริมประเพณี วัฒนธรรม การท่องเที่ยว กีฬาและนันทนาการของท้องถิ่น
- (๘) องค์กรปกครองส่วนท้องถิ่นมีธรรมาภิบาลดีขึ้น
- (๙) ประชาชนมีความปลอดภัยในชีวิตและทรัพย์สิน
- (๑๐) สิ่งแวดล้อมและทรัพยากรธรรมชาติได้รับการฟื้นฟูและอนุรักษ์

๒.๖ กลยุทธ์

ยุทธศาสตร์ที่ ๑ การบริหารราชการตามหลักธรรมาภิบาล

แนวทางที่ ๑ การส่งเสริมการเพิ่มศักยภาพของบุคลากรและองค์กรให้มีความสามารถในการพัฒนา

แนวทางที่ ๒ ส่งเสริมการมีส่วนร่วมของทุกภาคส่วนตามหลักการบริหารบ้านเมืองที่ดี

ยุทธศาสตร์ที่ ๒ การพัฒนาด้านการเกษตร เศรษฐกิจ อุตสาหกรรม

แนวทางที่ ๑ ส่งเสริมสนับสนุนการพัฒนาอาชีพ

แนวทางที่ ๒ ส่งเสริมพัฒนาเส้นทางคมนาคมขนส่ง/ไฟฟ้า/น้ำประปา/แหล่งน้ำเพื่อ

อุปโภค บริโภค

ยุทธศาสตร์ที่ ๓ การพัฒนาคนและคุณภาพชีวิต

- แนวทางที่ ๑ ส่งเสริมงานสาธารณสุขและพัฒนาคุณภาพชีวิตของประชาชน
- แนวทางที่ ๒ ส่งเสริมการจัดการศึกษาทั้งระบบเชิงบูรณาการ
- แนวทางที่ ๓ ส่งเสริมศิลปะ ศาสนา วัฒนธรรม ประเพณี ภูมิปัญญาท้องถิ่นและวันสำคัญของชาติ
- แนวทางที่ ๔ ส่งเสริมการกีฬาและนันทนาการ
- แนวทางที่ ๕ ส่งเสริมการจัดสวัสดิการสังคมและสังคมสงเคราะห์
- แนวทางที่ ๖ ส่งเสริมการสร้างความเข้มแข็งของชุมชน
- แนวทางที่ ๗ ส่งเสริมสนับสนุนการป้องกันบรรเทาสาธารณภัยความมั่นคงปลอดภัยในชีวิตและทรัพย์สิน

ยุทธศาสตร์ที่ ๔ การพัฒนาทรัพยากรและสิ่งแวดล้อม

- แนวทางที่ ๑ ส่งเสริมฟื้นฟูทรัพยากรธรรมชาติและสิ่งแวดล้อม

๒.๗ จุดยืนทางยุทธศาสตร์

องค์การบริหารส่วนตำบลวังไผ่ให้ความสำคัญต่อการดำเนินการแก้ไขปัญหาความเดือดร้อน และการพัฒนาคุณภาพชีวิตของประชาชนในพื้นที่ในด้านต่าง ๆ โดยเฉพาะด้านโครงสร้างด้านโครงสร้าง พื้นฐานปรับปรุง-พัฒนาเส้นทางคมนาคม ถนนและสะพานให้ได้มาตรฐานสามารถใช้ประโยชน์ได้อย่างเพียงพอต่อความต้องการของประชาชน อีกทั้งระบบสาธารณสุขปโภค และสาธารณสุขการโดยมุ่งเน้นขยายระบบ น้ำประปาไฟฟ้า ภายในหมู่บ้านเพื่อให้ประชาชนได้ใช้บริการอย่างเพียงพอและทั่วถึงทุกครัวเรือน ซึ่งถือเป็นภารกิจหลักขององค์การบริหารส่วนตำบลวังไผ่ ตลอดจนการพัฒนาด้านการศึกษา อันเป็นรากฐานต่อการ พัฒนาคคน พัฒนาประเทศ ให้มีคุณภาพสู่การพัฒนาที่ยั่งยืน ควบคู่กับการพัฒนาด้านสังคม ส่งเสริมกิจกรรมให้ ประชาชนรู้จักเรียนรู้การดูแลสุขภาพและการป้องกันโรคด้วยตนเอง ด้านเศรษฐกิจ ส่งเสริมอาชีพให้กับ ประชาชนในชุมชน เพื่อให้ประชาชนมีรายได้ที่มั่นคงต่อการดำรงชีพ สภาพแวดล้อมต่าง ๆ ที่เกี่ยวข้องโดยตรงกับชีวิตความเป็นอยู่ของประชาชน โดยยึดหลักการมีส่วนร่วม วิเคราะห์สภาพปัญหา ความต้องการของ ประชาชน และความพึงพอใจของประชาชนที่มีต่อการพัฒนา องค์การบริหารส่วนตำบลวังไผ่จึงกำหนด จุดยืนทางยุทธศาสตร์การพัฒนาไว้ ดังนี้

- (๑) การพัฒนาชุมชนให้น่าอยู่มีความเข้มแข็ง โดยได้รับบริการสาธารณะด้านโครงสร้างพื้นฐานที่จำเป็นเพื่อรองรับการขยายตัวของชุมชนและเศรษฐกิจ
- (๒) การพัฒนาระบบการศึกษาและส่งเสริมศิลปวัฒนธรรมท้องถิ่น
- (๓) ส่งเสริมและพัฒนาศักยภาพคนและความเข้มแข็งของชุมชนในการพึ่งตนเอง
- (๔) การกำจัดขยะมูลฝอย สิ่งปฏิกูลและมลภาวะสิ่งแวดล้อมที่มีอย่างยั่งยืน
- (๕) การพัฒนาระบบการบริหารจัดการภาครัฐที่ดีและมีส่วนร่วมจากทุกภาคส่วน

๒.๘ แผนงาน

- (๑) แผนงานบริหารงานทั่วไป
- (๒) แผนงานการรักษาความสงบภายใน
- (๓) แผนงานการศึกษา
- (๔) แผนงานสาธารณสุข
- (๕) แผนงานสังคมสงเคราะห์
- (๖) แผนงานสร้างความเข้มแข็งของชุมชน
- (๗) แผนงานการศาสนาและวัฒนธรรมและนันทนาการ
- (๘) แผนงานอุตสาหกรรมและการโยธา
- (๙) แผนงานงบกลาง

๒.๙ ความเชื่อมโยงของยุทธศาสตร์ในภาพรวม

ยุทธศาสตร์ อบต.วังไผ่	ยุทธศาสตร์ อปท. ในเขตจังหวัด	ยุทธศาสตร์จังหวัดกาญจนบุรี (พ.ศ.๒๕๖๑-๒๕๖๔)	ยุทธศาสตร์กลุ่มจังหวัด ภาคกลางตอนล่าง ๑	แผนพัฒนาเศรษฐกิจฯ ฉบับที่ ๑๒ (พ.ศ.๒๕๖๑-๒๕๖๔)	ยุทธศาสตร์ชาติ ๒๐ ปี
ยุทธศาสตร์ที่ ๑ การบริหาร ราชการตามหลัก ธรรมาภิบาล	ยุทธศาสตร์ที่ ๖ การ พัฒนาด้านการบริหาร จัดการ	ยุทธศาสตร์ที่ ๑ เสริมสร้าง สังคมเป็นสุข สังคมแห่งการ เรียนรู้ ปลอดภัยและมีสุขภาวะ ที่ดี	ยุทธศาสตร์ที่ ๒ ส่งเสริมอัตลักษณ์การท่องเที่ยว เชื่อมโยงกลุ่มจังหวัด อารยะธรรมทวารวดีไปยัง แหล่งท่องเที่ยวในภูมิภาคอาเซียน และยกระดับ การท่องเที่ยวให้มีชื่อเสียง ยุทธศาสตร์ที่ ๔ ยกระดับการผลิต ภาค เกษตรกรรม พาณิชยกรรม อุตสาหกรรม และ ภาคแรงงาน ปรับเปลี่ยนกระบวนการผลิตโดย เน้นวิทยาศาสตร์เทคโนโลยีและนวัตกรรมสู่ ประเทศไทย ๔.๐	ยุทธศาสตร์ที่ ๑ การเสริมสร้าง และพัฒนาศักยภาพทุนมนุษย์	ยุทธศาสตร์ที่ ๓ ด้านการ พัฒนาและเสริมสร้าง ศักยภาพทรัพยากรมนุษย์
ยุทธศาสตร์ที่ ๒ การพัฒนาด้าน การเกษตร เศรษฐกิจ อุตสาหกรรม	ยุทธศาสตร์ที่ ๑ การ พัฒนาด้านเศรษฐกิจ ยุทธศาสตร์ที่ ๒ การ พัฒนาด้านโครงสร้าง พื้นฐาน	ยุทธศาสตร์ที่ ๓ ส่งเสริมการ พัฒนาระบบเกษตรกรรมอย่าง ครบวงจร ยุทธศาสตร์ที่ ๔ ส่งเสริมการ ท่องเที่ยวตามอัตลักษณ์ และ การท่องเที่ยวคุณภาพ ยุทธศาสตร์ที่ ๕ ส่งเสริมการ พัฒนาการค้า การลงทุน เขต เศรษฐกิจพิเศษ และการค้า ชายแดน	ยุทธศาสตร์ที่ ๑ พัฒนาสินค้าเกษตร อุตสาหกรรม และบริการให้ได้คุณภาพมาตรฐาน ยกระดับสู่การเป็นศูนย์กลางสุขภาพครบวงจร ยุทธศาสตร์ที่ ๒ ส่งเสริมอัตลักษณ์การท่องเที่ยว เชื่อมโยงกลุ่มจังหวัด อารยะธรรมทวารวดีไปยัง แหล่งท่องเที่ยวในภูมิภาคอาเซียน และยกระดับ การท่องเที่ยวให้มีชื่อเสียง ยุทธศาสตร์ที่ ๓ พัฒนาและส่งเสริมการค้าขาย ชายแดนและการค้าผ่านแดนให้มีศักยภาพ ผลักดันเขตพัฒนาเศรษฐกิจพิเศษ นำไปสู่การ กระตุ้นให้เกิดการค้าการลงทุนเชื่อมโยงการค้าสู่ อาเซียน	ยุทธศาสตร์ที่ ๓ การสร้างความ เข้มแข็งทางเศรษฐกิจและแข่งขัน ได้อย่างยั่งยืน	ยุทธศาสตร์ที่ ๒ ด้านการ สร้างความสามารถในการ แข่งขัน ยุทธศาสตร์ที่ ๕ ด้านการ สร้างการเติบโตบน คุณภาพชีวิตที่เป็นมิตรกับ สิ่งแวดล้อม

ยุทธศาสตร์ อบต.วังไผ่	ยุทธศาสตร์ อปท. ในเขตจังหวัด	ยุทธศาสตร์จังหวัดกาญจนบุรี (พ.ศ.๒๕๖๑-๒๕๖๔)	ยุทธศาสตร์กลุ่มจังหวัด ภาคกลางตอนล่าง ๑	แผนพัฒนาเศรษฐกิจฯ ฉบับที่ ๑๒ (พ.ศ.๒๕๖๑-๒๕๖๔)	ยุทธศาสตร์ชาติ ๒๐ ปี
ยุทธศาสตร์ที่ ๓ การพัฒนาคน และคุณภาพชีวิต	ยุทธศาสตร์ที่ ๓ การ พัฒนาด้านสังคม ยุทธศาสตร์ที่ ๕ การ พัฒนาด้านศิลปะ และ วัฒนธรรม	ยุทธศาสตร์ที่ ๑ เสริมสร้างสังคมเป็น สุขสังคมแห่งการเรียนรู้ ปลอดภัยและมี สุขภาวะที่ดี	ยุทธศาสตร์ที่ ๒ ส่งเสริมอัตลักษณ์การ ท่องเที่ยวเชื่อมโยงกลุ่มจังหวัด อารยะ ธรรมทวารวดีไปยังแหล่งท่องเที่ยวใน ภูมิภาคอาเซียน และยกระดับการ ท่องเที่ยวให้มีชื่อเสียง	ยุทธศาสตร์ที่ ๒ การสร้างความ เป็นธรรม ลดความเหลื่อมล้ำใน สังคม ยุทธศาสตร์ที่ ๕ ความมั่นคง	ยุทธศาสตร์ที่ ๑ ด้าน ความมั่นคง ยุทธศาสตร์ที่ ๓ ด้านการ พัฒนาและเสริมสร้าง ศักยภาพทรัพยากรมนุษย์ ยุทธศาสตร์ที่ ๔ ด้านการ สร้างโอกาส ความเสมอ ภาคและเท่าเทียมทาง สังคม
ยุทธศาสตร์ที่ ๔ การพัฒนา ทรัพยากรและ สิ่งแวดล้อม	ยุทธศาสตร์ที่ ๔ การ พัฒนาด้าน ทรัพยากรธรรมชาติและ สิ่งแวดล้อม	ยุทธศาสตร์ที่ ๒ เสริมสร้างเมืองน่าอยู่ เป็นมิตรต่อสิ่งแวดล้อม	ยุทธศาสตร์ที่ ๑ พัฒนาสินค้าเกษตร อุตสาหกรรม และบริการ ให้ได้ คุณภาพมาตรฐาน ยกระดับสู่การเป็น ศูนย์กลางสุขภาพครบวงจร ยุทธศาสตร์	ยุทธศาสตร์ที่ ๔ การเติมโตที่เป็น มิตรกับสิ่งแวดล้อมเพื่อการพัฒนา อย่างยั่งยืน	ยุทธศาสตร์ที่ ๕ ด้านการ สร้างการเติบโตบน คุณภาพชีวิตที่เป็นมิตร กับสิ่งแวดล้อม

๓. การวิเคราะห์เพื่อพัฒนาท้องถิ่น

๓.๑ การวิเคราะห์กรอบการจัดทำยุทธศาสตร์ขององค์กรปกครองส่วนท้องถิ่น

เป็นการวิเคราะห์ด้วยระบบ SWOT Analysis เป็นการวิเคราะห์สภาพ การพัฒนาท้องถิ่นและ องค์กร ปกครองส่วนท้องถิ่นที่เป็นองค์กรหลักในการพัฒนาท้องถิ่น เพื่อค้นหา จุดแข็ง จุดอ่อน โอกาส และ อุปสรรคที่อาจส่งผล ต่อการดำเนินการงานประเด็นที่ต้องมีการวิเคราะห์ได้แก่ S-Strength (จุดแข็ง) W-Weakness (จุดอ่อน) O-Opportunity (โอกาส) และ T-Threat (อุปสรรค) หลักการสำคัญก็คือการวิเคราะห์ การสำรวจจากสภาพการณ์ ๒ ด้าน คือสภาพการณ์ภายในและสภาพการณ์ภายนอก ตามประเด็นยุทธศาสตร์ แต่ละด้าน

๑. ด้านการบริหารราชการตามหลักธรรมาภิบาล

ปัจจัยภายใน

จุดแข็ง (Strength : S)	จุดอ่อน (Weakness : W)
๑. ผู้บริหารท้องถิ่นให้ความสำคัญ ๒. การจัดซื้อจัดจ้างเป็นไปด้วยความโปร่งใส ๓. มีการสนับสนุนในการพัฒนาบุคลากรเพื่อเสริมสร้าง คุณธรรมจริยธรรมในการปฏิบัติงาน ๔. เน้นการให้ประชาชนมีส่วนร่วมในการพัฒนา เช่น การประชุมประชาคมเพื่อจัดทำแผนพัฒนาท้องถิ่น การ ออกพื้นที่รับฟังความคิดเห็นและข้อมูลปัญหาต่าง ๆ อย่างต่อเนื่อง	๑. ระเบียบ กฎหมายที่เกี่ยวข้องมีเป็นจำนวนมาก และ มีการปรับเปลี่ยนบ่อยครั้ง ทำให้ยากในการปฏิบัติงาน ๒. ยังขาดการจัดทำข้อมูลสารสนเทศที่เป็นระบบ

ปัจจัยภายนอก

โอกาส (Opportunity : O)	อุปสรรค (Threat : T)
๑. ได้รับความร่วมมือสนับสนุนจากหน่วยงานของรัฐเป็น อย่างดี การปฏิรูประบบราชการทำให้พนักงานเกิดความ กระตือรือร้นในการปฏิบัติงาน ๒. มีระบบเทคโนโลยีสารสนเทศที่ทันสมัย ๓. เป็นนโยบายที่รัฐบาลให้ความสำคัญ เพื่อสร้างแรง เสริมในการพัฒนาองค์กร	๑. กฎหมาย ระเบียบต่าง ๆ ในการปฏิบัติงานทำให้เกิด ความคล่องในการบริหารงาน ๒. การปรับเปลี่ยนทัศนคติ และบุคลิกของบุคลากรทำ ได้ยาก ส่งผลต่อประสิทธิภาพการปฏิบัติงาน ๓. ประชาชนในท้องถิ่นไม่ให้ความสนใจการมีส่วนร่วม ในการพัฒนาท้องถิ่น

๒. ด้านการพัฒนาด้านการเกษตร เศรษฐกิจ อุตสาหกรรม

ปัจจัยภายใน

จุดแข็ง (Strength : S)	จุดอ่อน (Weakness : W)
<p>๑. ผู้บริหารท้องถิ่นให้ความสำคัญด้านโครงสร้างพื้นฐานให้ได้มาตรฐานอย่างเพียงพอ และทั่วถึง</p> <p>๒. ดำเนินการสามารถแก้ไขปัญหาความเดือดร้อนของประชาชนได้อย่างรวดเร็ว</p> <p>๓. สามารถดำเนินการพัฒนาได้ครอบคลุมทั่วถึงพื้นที่</p> <p>๔. ในเขตพื้นที่การหมุนเวียนของระบบเศรษฐกิจอยู่ในเกณฑ์ดี เนื่องจากประชาชนส่วนมากทำอาชีพเกษตรกรรม และส่งออกสินค้า เช่น อ้อย มันสำปะหลัง เป็นต้น</p>	<p>๑. มีงบประมาณในการพัฒนาไม่เพียงพอต่อความต้องการของประชาชน</p> <p>๒. ประกาศคณะกรรมการกระจายอำนาจให้แก่ อปท. ไม่เอื้อต่อการดำเนินงาน</p> <p>๓. ไม่มีแหล่งน้ำตามธรรมชาติ หรือคลองส่งน้ำเพื่อการเกษตรกรรม ต้องร่อนน้ำฝนทำให้เกษตรกรขาดรายได้</p> <p>๔. การพัฒนาระบบไฟฟ้ายังติดขัดในเรื่องของกระแสไฟฟ้าไม่เพียงพอ</p>

ปัจจัยภายนอก

โอกาส (Opportunity : O)	อุปสรรค (Threat : T)
<p>๑. ในพื้นที่ตำบลวังไผ่บางส่วนเป็นเขตอุตสาหกรรมทำให้ระบบเศรษฐกิจมีโอกาสในการพัฒนาสูง</p> <p>๒. มีโครงการสูบน้ำจากคลองส่งน้ำท่อล้อยู่ทางมายังอ่างเก็บน้ำหนองมะสังข์เพื่อใช้ในการเกษตรกรรมเป็นหลัก ทำให้มีการแก้ไขปัญหาภัยแล้งในระยะยาวสามารถเพิ่มรายได้ในการทำการเกษตร</p> <p>๓. ได้รับงบประมาณจากส่วนกลางเพิ่มขึ้นในการร่วมพัฒนาท้องถิ่นของตนเอง</p> <p>๔. รัฐบาลมีนโยบายในการส่งเสริมการลงทุน และการกระตุ้นเศรษฐกิจทำให้การดำเนินงานง่ายขึ้น</p> <p>๕. ได้รับการถ่ายโอนจากทางหลวงชนบทตาม พ.ร.บ. กระจายอำนาจ</p> <p>๖. เป็นนโยบายที่ยุทธศาสตร์จังหวัดให้ความสำคัญ</p>	<p>๑. มีการบังคับใช้ผังเมืองไม่มีประสิทธิภาพ</p> <p>๒. การจัดสรรงบประมาณเงินอุดหนุนทั่วไป สำหรับองค์กรปกครองส่วนท้องถิ่นรัฐบาลจัดสรรลดลงอย่างมากทำให้เกิดปัญหาและอุปสรรคในการบริหารงานและการพัฒนาพื้นที่</p> <p>๓. ถนนเชื่อมต่อในหมู่บ้านยังไม่ได้รับการพัฒนาอย่างทั่วถึง</p> <p>๔. ขาดการรวมกลุ่มของเกษตรกร การมีส่วนร่วมของชุมชนเป็นลักษณะต่างคนต่างทำ</p> <p>๕. ราคาผลผลิตทางการเกษตรตกต่ำ แต่ต้นทุนสูง</p> <p>๖. ความร่วมมือระหว่างรัฐ ภาคเอกชน และผู้ประกอบการยังมีน้อย</p>

๓. ด้านการพัฒนาคนและคุณภาพชีวิต

ปัจจัยภายใน

จุดแข็ง (Strength : S)	จุดอ่อน (Weakness : W)
<p>๑. ประชาชนยึดมั่นในขนบธรรมเนียมประเพณีและวัฒนธรรมท้องถิ่น</p> <p>๒. ผู้นำชุมชนมีความเข้มแข็ง</p> <p>๓. มีกองทุนในหมู่บ้าน เช่น การออมเงินสัจจะ ธนาคาร ข้าว ฯลฯ</p> <p>๔. มีกลุ่มอาชีพแม่บ้าน กลุ่มปุ๋ยชีวภาพ กองทุนเงินสาธารณสุขุมูลฐานชุมชน</p>	<p>๑. แหล่งการเรียนรู้ในชุมชนไม่หลากหลาย และยังไม่มีการรวบรวมข้อมูล ภูมิปัญญาท้องถิ่นอย่างเป็นระบบ</p> <p>๒. ผู้นำชุมชนรวมถึงประชาชนเข้าร่วมกิจกรรมส่งเสริมวัฒนธรรม ประเพณีขององค์การบริหารส่วนตำบลยังไม่มากเท่าที่ควร</p>

ปัจจัยภายนอก

โอกาส (Opportunity : O)	อุปสรรค (Threat : T)
<p>๑. พ.ร.บ.ส่งเสริมการจัดสวัสดิการสังคม พ.ร.บ.เด็ก พ.ร.บ.ผู้สูงอายุ</p> <p>๒. รัฐบาลสนับสนุนให้แต่ละท้องถิ่นมีบทบาทในการอนุรักษ์ ฟื้นฟู เผยแพร่ และถ่ายทอดวัฒนธรรมประเพณี และภูมิปัญญาท้องถิ่น</p> <p>๓. มีการจัดสวัสดิการภายในชุมชน</p> <p>๔. นโยบายของรัฐบาล และยุทธศาสตร์การพัฒนาประเทศที่พยายามส่งเสริมสถาบันทางสังคมให้มีความเข้มแข็งมากขึ้น</p>	<p>๑. ความเจริญทางวัตถุ/ค่านิยมในสังคมปัจจุบัน</p> <p>๒. ขาดความรู้ความเข้าใจในสิทธิตัวเองในการขอความช่วยเหลือหรือขอรับสิทธิ</p> <p>๓. จำนวนผู้สูงอายุเพิ่มขึ้นในสังคม</p> <p>๔. การสนับสนุนของหน่วยงานไม่ตรงกับความต้องการของชุมชน</p>

๔. ด้านการพัฒนาทรัพยากรและสิ่งแวดล้อม

ปัจจัยภายใน

จุดแข็ง (Strength : S)	จุดอ่อน (Weakness : W)
<p>๑. ผู้บริหารท้องถิ่นให้ความสำคัญ โดยมีนโยบายด้านทรัพยากรธรรมชาติและสิ่งแวดล้อม</p> <p>๒. องค์การบริหารส่วนตำบลมีการอนุรักษ์ทรัพยากรธรรมชาติ</p> <p>๓. ประชาชน ผู้นำชุมชน มีความพร้อมที่จะให้ความมือกับทางราชการในการพัฒนาท้องถิ่นของตนเอง</p>	<p>๑. องค์การบริหารส่วนตำบลไม่มีรถขยะจัดเก็บขยะ</p> <p>๒. ชาวบ้านในเขตพื้นที่องค์การบริหารส่วนตำบลบางครัวเรือน ยังไม่มีจิตสำนึกในการทิ้งขยะ ส่งผลให้ปริมาณขยะมีมาก และปัญหามลพิษทางอากาศมีปริมาณเพิ่มมากขึ้น</p>

ปัจจัยภายนอก

โอกาส (Opportunity : O)	อุปสรรค (Threat : T)
<p>๑. มีกฎหมายระเบียบต่าง ๆ ที่เอื้ออำนวยต่อการดูแลด้านสาธารณสุขและสิ่งแวดล้อม เช่น พ.ร.บ.การสาธารณสุข พ.ศ.๒๕๓๕</p> <p>๒. รัฐบาลมีนโยบาย และให้ความสำคัญในการป้องกันและแก้ไขปัญหาสิ่งแวดล้อมมากขึ้น</p>	<p>๑. ประชาชนยังไม่ตระหนักถึงความสำคัญในการอนุรักษ์ทรัพยากรธรรมชาติและสิ่งแวดล้อม</p> <p>๒. การบังคับใช้กฎหมาย มาตรการในการควบคุมด้านสิ่งแวดล้อมไม่เข้มงวดจริงจัง</p> <p>๓. การพัฒนาต้องอาศัยระยะเวลา และการดำเนินการอย่างต่อเนื่อง จึงจะเห็นผลเป็นรูปธรรม</p>

๓.๒ การประเมินสถานการณ์สภาพแวดล้อมภายนอกที่เกี่ยวข้อง

ในการจัดทำแผนพัฒนาท้องถิ่นขององค์การบริหารส่วนตำบลนั้น ได้ทำการประเมินสถานการณ์สภาพแวดล้อมภายนอกที่เกี่ยวข้อง ซึ่งมีรายละเอียดดังนี้

ด้าน	สถานการณ์สภาพแวดล้อมภายนอกที่เกี่ยวข้อง	ขอบข่ายและปริมาณของปัญหา/ความต้องการ	พื้นที่เป้าหมาย/กลุ่มเป้าหมาย	ความคาดหวังและ แนวโน้มอนาคต
๑. โครงสร้างพื้นฐาน	๑) ขาดแคลนแหล่งน้ำในการเกษตรและน้ำประปาสำหรับอุปโภค-บริโภคยังไม่พอเพียงและยังไม่ได้มาตรฐาน	- แหล่งน้ำและน้ำประปาในการอุปโภค-บริโภค	- ในเขตองค์การบริหารส่วนตำบล	- ประชาชนมีแหล่งน้ำและมีน้ำประปาใช้อย่างพอเพียงมีคุณภาพตามมาตรฐานมากขึ้น
	๒) ไฟฟ้าส่องสว่างทางและที่สาธารณะยังไม่สามารถดำเนินการครอบคลุมพื้นที่ได้ทั้งหมด	- ไฟฟ้า	- ทางและที่สาธารณะในเขตองค์การบริหารส่วนตำบล	- ทางและที่สาธารณะมีแสงสว่างเพียงพอประชาชนได้รับความสะดวกในการสัญจรไปมาและป้องกันการเกิดอาชญากรรมได้

ด้าน	สถานการณ์ภาพแวดล้อมภายนอกที่เกี่ยวข้อง	ขอบข่ายและปริมาณของปัญหา/ความต้องการ	พื้นที่เป้าหมาย/กลุ่มเป้าหมาย	ความคาดหวังและ แนวโน้มอนาคต
๑. โครงการสร้างพื้นฐาน (ต่อ)	๓) ชุมชนขยายมากขึ้น ระบบระบายน้ำยังไม่ได้มาตรฐาน เกิดการอุดตัน ส่งกลิ่นเหม็นก่อความรำคาญ	- ราง/ท่อระบายน้ำ	- พื้นที่ในเขตองค์การบริหารส่วนตำบล	- มีรางระบายน้ำสามารถระบายน้ำได้สะดวก ไม่อุดตัน ไม่ส่งกลิ่นเหม็นก่อความรำคาญ
	๔) ประชาชนต้องการเส้นทางในการสัญจรไปมาเพิ่มมากขึ้นและองค์การบริหารส่วนตำบลไม่สามารถดำเนินการได้เนื่องจากพื้นที่รับผิดชอบขนาดใหญ่และมีเส้นทางจำนวนมาก	- เส้นทางคมนาคม	- เส้นทางคมนาคมที่เป็นสาธารณะและประชาชนมีความต้องการให้ดำเนินการ	- มีเส้นทางในการคมนาคมเพียงพอและประชาชนได้รับความสะดวกในการสัญจรไปมา
๒. ด้านเศรษฐกิจ	๑) ประชาชนไม่มีการวางแผนในการดำเนินงาน	- การวางแผน	- ประชาชนในเขตองค์การบริหารส่วนตำบล	- ประชาชนสามารถวางแผนการดำเนินงานได้เอง
	๒) ขาดแหล่งเงินทุนในการทำกิจการและประกอบอาชีพ	- การลงทุน	- ประชาชนในเขตองค์การบริหารส่วนตำบล	- มีแหล่งเงินทุนในการทำกิจการและประกอบอาชีพ
	๓) ประชาชนขาดสถานที่จำหน่ายสินค้า	- การพาณิชย์กรรม	- ร้านค้าชุมชน	- ร้านค้าชุมชนมีสถานที่ในการขายจำหน่ายสินค้า
	๔) ผลผลิตทางการเกษตรราคาตกต่ำระยะทางในการขนส่งผลผลิตไกลจากแหล่งรับซื้อ	- เส้นทางคมนาคม	- เกษตรกรในพื้นที่	- ผลผลิตมีราคาสูงขึ้น
	๕) ครีวเรือนมีรายได้เฉลี่ยต่อปี ต่ำกว่า ๓๐,๐๐๐ บาท จำนวน ๙ ครีวเรือน		- ประชาชนที่มีรายได้ต่ำกว่าเกณฑ์มาตรฐาน	- ไม่มีครัวที่ตกเกณฑ์มาตรฐานรายได้
๓. ด้านการรักษาความมั่นคงและความสงบเรียบร้อย	๑) การจราจรบนถนนมีเพิ่มมากขึ้นอาจทำให้เกิดอุบัติเหตุขึ้นได้	- การจราจร	ประชาชนที่สัญจรไปมาบนถนน	มีระบบควบคุมการจราจร เช่น ติดตั้งสัญญาณไฟกระพริบเพื่อเตือนให้ระมัดระวัง
	๒) มีการทำลายและลักขโมยทรัพย์สินของประชาชนและราชการรวมทั้งเกิดการทะเลาะวิวาทกันในชุมชน	- การรักษาความปลอดภัยในชีวิตและทรัพย์สินของประชาชน	- ประชาชนและส่วนราชการ	- มีการป้องกันและรักษาความปลอดภัยในชีวิตและทรัพย์สินของประชาชนและส่วนราชการ เช่น การติดตั้งกล้องวงจรปิด การให้ผู้นำอปพร. ควบคุมและระงับเหตุทะเลาะวิวาท

ด้าน	สถานการณ์ภาพแวดล้อม ภายนอกที่เกี่ยวข้อง	ขอบข่ายและปริมาณ ของปัญหา/ ความต้องการ	พื้นที่เป้าหมาย/ กลุ่มเป้าหมาย	ความคาดหวังและ แนวโน มอนาคต
๔. ด้าน ทรัพยากรธรรมชาติ และสิ่งแวดล้อม	๑) เป็นพื้นที่ที่มีดินทรายไม่ อุ้มน้ำเป็นร่วนปนทราย ไม่ เหมาะกับการทำ การเกษตร	- ดิน	- พื้นที่ในเขต องค์การบริหาร ส่วนตำบล	- ปัญหาเรื่องดินเสื่อม คุณภาพจัดหาวิธีการฟื้นฟู ดิน
	๒) มีปัญหาเรื่องซากสัตว์ และกลิ่นเหม็นจากฟาร์ม มากขึ้นส่งกลิ่นเหม็น รำคาญ	- สิ่งแวดล้อม	- ผู้ประกอบการ และชุมชนในเขต พื้นที่องค์การ บริหารส่วนตำบล	- ปัญหาซากสัตว์และกลิ่น เหม็นลดลง ผู้ประกอบการ สามารถกำจัดซากสัตว์และ กลิ่นเองได้โดยไม่ส่งผล กระทบต่อชุมชน
	๓) ปัญหา น้ำในการ อุปโภคบริโภคไม่เพียงพอ	- น้ำ	-พื้นที่ในเขต องค์การบริหาร ส่วนตำบล	- ปัญหาแหล่งน้ำดิบแหล่ง น้ำในการทำการเกษตรมี เพียงพอในการทำ การเกษตรและอุปโภค บริโภค
๕. ด้านศิลปะ วัฒนธรรม จารีต ประเพณีและภูมิ ปัญญาท้องถิ่น	๑) ศิลปะ วัฒนธรรม จารีต ประเพณีและภูมิ ปัญญาท้องถิ่นถูกลืมเลือน ไปมาก	- ศิลปะ วัฒนธรรม จารีต ประเพณีและภูมิ ปัญญาท้องถิ่น ถูกลืม เลือนไปมาก	- ประชาชนใน เขตองค์การ บริหารส่วนตำบล	- ยกย่อง เชิดชูคนดีหรือ ปราชญ์ชาวบ้านในโอกาส ต่าง ๆ เพื่อเป็นตัวอย่างแก่ เยาวชนและ
๖. ด้านการพัฒนา คนและสังคม	๑) มีการระบาดของโรค อุบัติใหม่ โรคระบาด โรคติดต่อ	- ด้านสาธารณสุข	- ในเขตองค์การ บริหารส่วนตำบล	ในพื้นที่ไม่มีการระบาดของ โรคอุบัติใหม่ โรคระบาด โรคติดต่อ
	๔) ประชาชนในพื้นที่บาง รายมีที่อยู่อาศัยไม่มั่นคง แข็งแรง	- ที่อยู่อาศัย	- ประชาชนใน พื้นที่ที่ได้รับความ เดือนร้อนเรื่องที่อยู่ อาศัย	- ประชาชนในพื้นที่ได้รับ ความช่วยเหลือซ่อมแซมที่ อยู่อาศัยให้มั่นคงแข็งแรง
	๕) การศึกษาสื่อการเรียน การสอนยังไม่พอเพียง เด็ก นักเรียนไม่ได้รับการศึกษา ต่อในระดับที่สูงกว่าชั้น พื้นฐาน และขาด งบประมาณในการศึกษา ครอบครัวยากจน	- สังคมในชุมชน	- เด็กนักเรียนใน เขตองค์การ บริหารส่วนตำบล	- มีสื่อการเรียนการสอนที่ พอเพียง เด็กนักเรียน ได้รับการศึกษาที่สูงขึ้น มี งบประมาณในการศึกษา เล่าเรียน

ข้อมูลเกี่ยวกับโครงสร้างขององค์การบริหารส่วนตำบลวังไผ่

- โครงสร้างองค์การบริหารส่วนตำบลวังไผ่

องค์การบริหารส่วนตำบลวังไผ่ ประกอบด้วย

๑. ฝ่ายบริหาร ประกอบด้วย นายกองค์การบริหารส่วนตำบลวังไผ่ (มาจากการเลือกตั้งโดยตรงของประชาชน ตามกฎหมายว่าด้วยการเลือกตั้ง) ซึ่งเป็นผู้ควบคุม และรับผิดชอบในการบริหารราชการขององค์การบริหารส่วนตำบลวังไผ่ และเป็นผู้บังคับบัญชาข้าราชการและลูกจ้างขององค์การบริหารส่วนตำบลวังไผ่ โดยมีปลัดองค์การบริหารส่วนตำบลวังไผ่ เป็นผู้บังคับบัญชาข้าราชการและลูกจ้าง รองจากนายกองค์การบริหารส่วนตำบลวังไผ่ และรับผิดชอบ ควบคุม ดูแลราชการประจำขององค์การบริหารส่วนตำบลวังไผ่ให้เป็นไปตามนโยบาย และอำนาจหน้าที่ที่กฎหมายกำหนด หรือตามที่นายกองค์การบริหารส่วนตำบลวังไผ่ มอบหมาย

๒. ฝ่ายสภาองค์การบริหารส่วนตำบลวังไผ่ ทำหน้าที่เป็นฝ่ายนิติบัญญัติ ซึ่งมาจากการเลือกตั้งโดยตรงของประชาชน ตามกฎหมายว่าด้วยการเลือกตั้ง ฯ สำหรับองค์การบริหารส่วนตำบลวังไผ่ มีสมาชิกสภาองค์การบริหารส่วนตำบลวังไผ่ จำนวน ๑๑ คน ประกอบด้วยประธานสภา จำนวน ๑ คน และรองประธานสภา จำนวน ๑ คน

- การบริหารงานขององค์การบริหารส่วนตำบลวังไผ่

การแบ่งส่วนราชการขององค์การบริหารส่วนตำบลวังไผ่ ประกอบด้วย ๓ ส่วนราชการ

๑. สำนักปลัด
๒. กองคลัง
๓. กองช่าง

โครงสร้างการบริหารราชการขององค์การบริหารส่วนตำบลวังไผ่

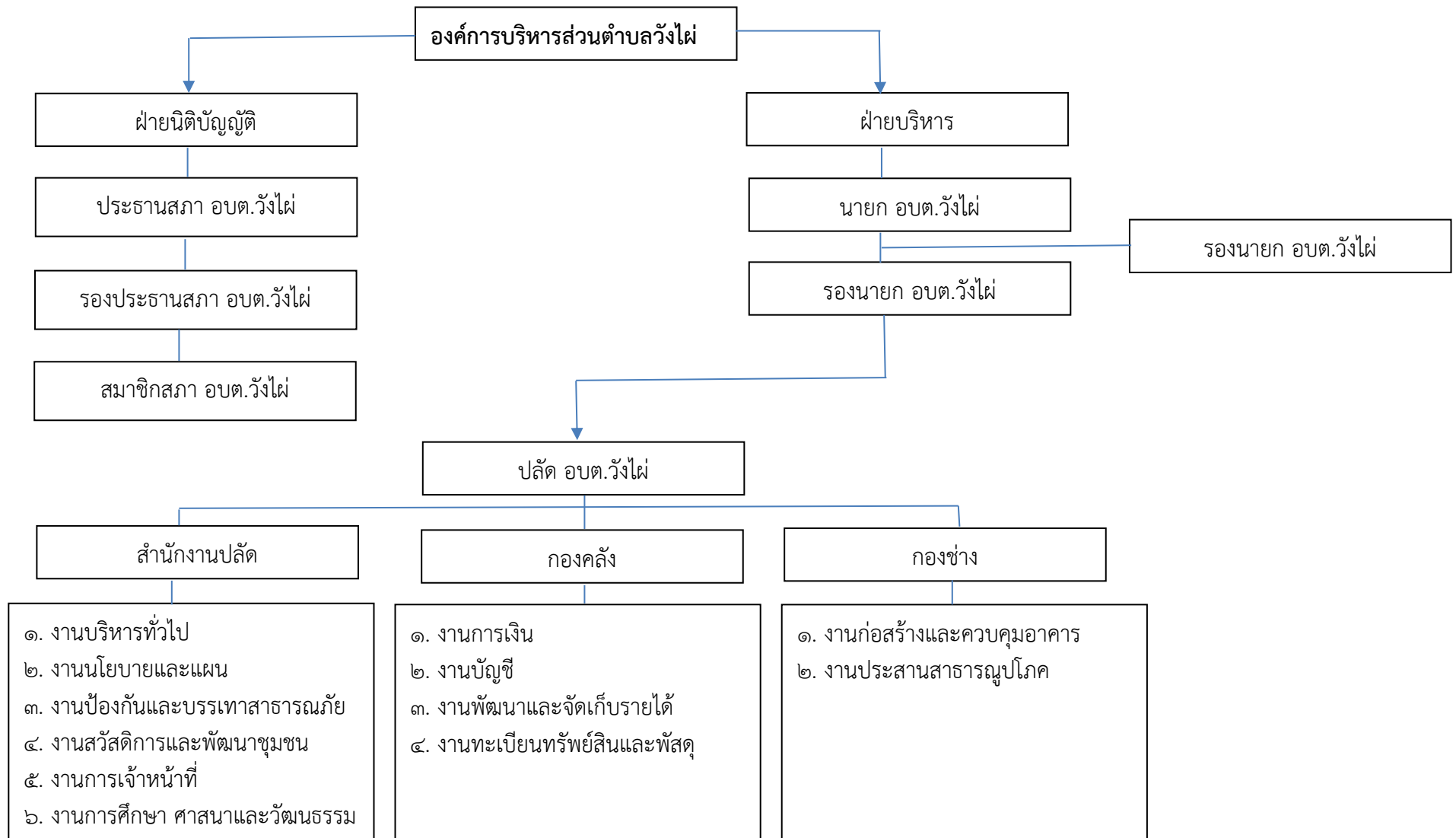

แบบ ยท.๐๑

๓.๓ ความเชื่อมโยงยุทธศาสตร์การพัฒนาจังหวัดกับยุทธศาสตร์ของ อปท.

โครงสร้างความเชื่อมโยงแผนยุทธศาสตร์การพัฒนาองค์การบริหารส่วนตำบลวังไผ่ (พ.ศ.๒๕๖๑-๒๕๖๔)

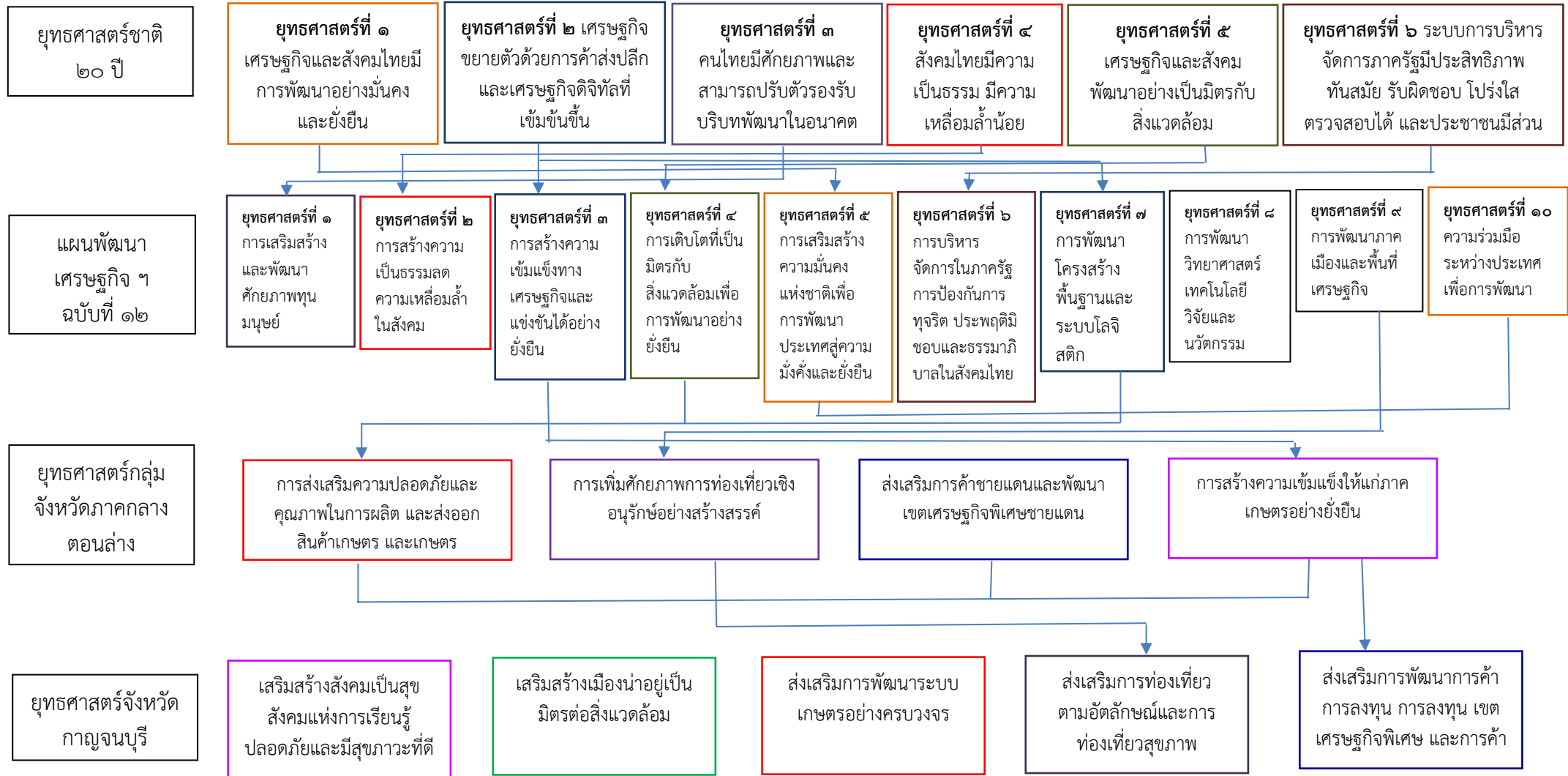

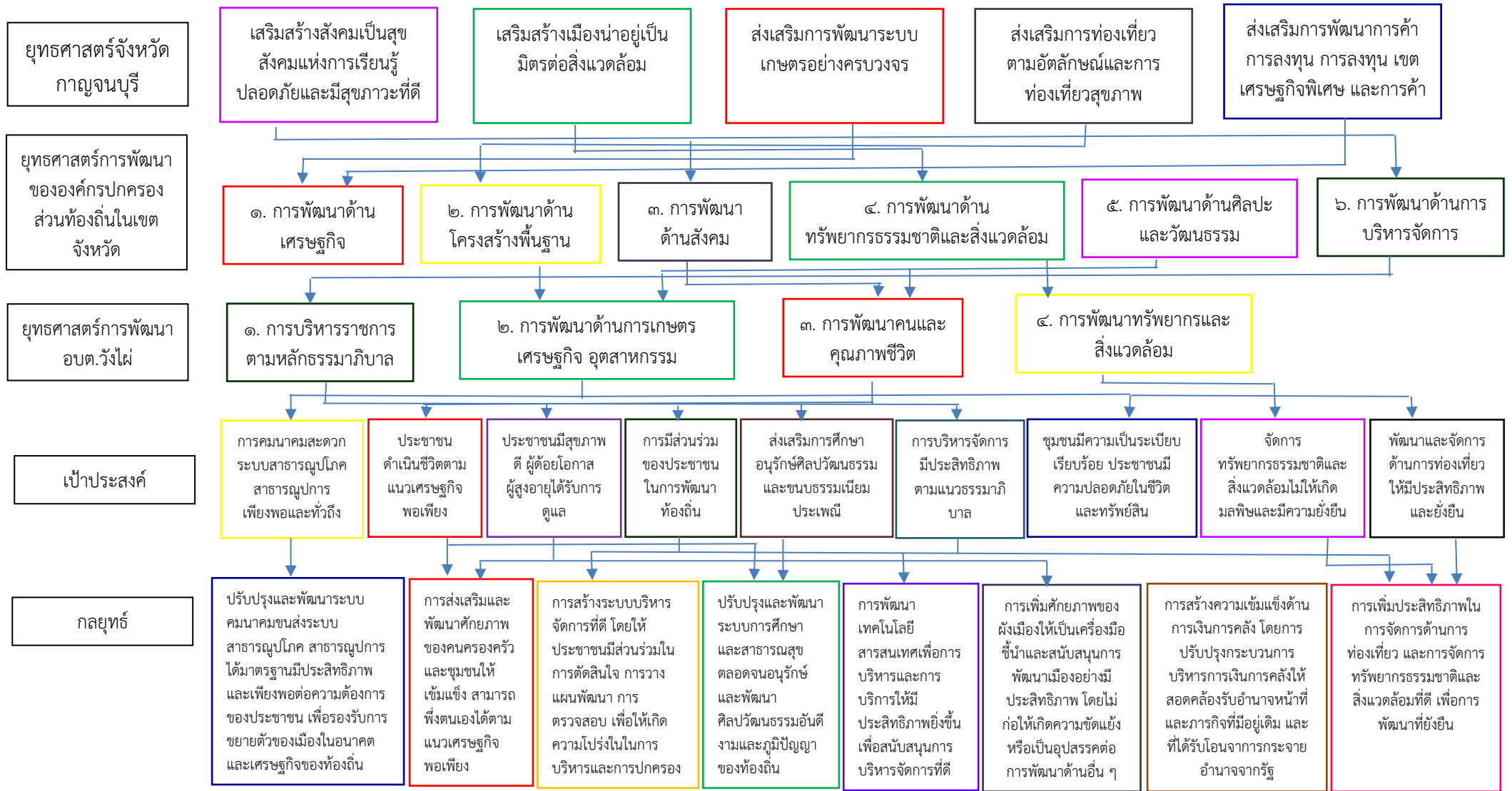

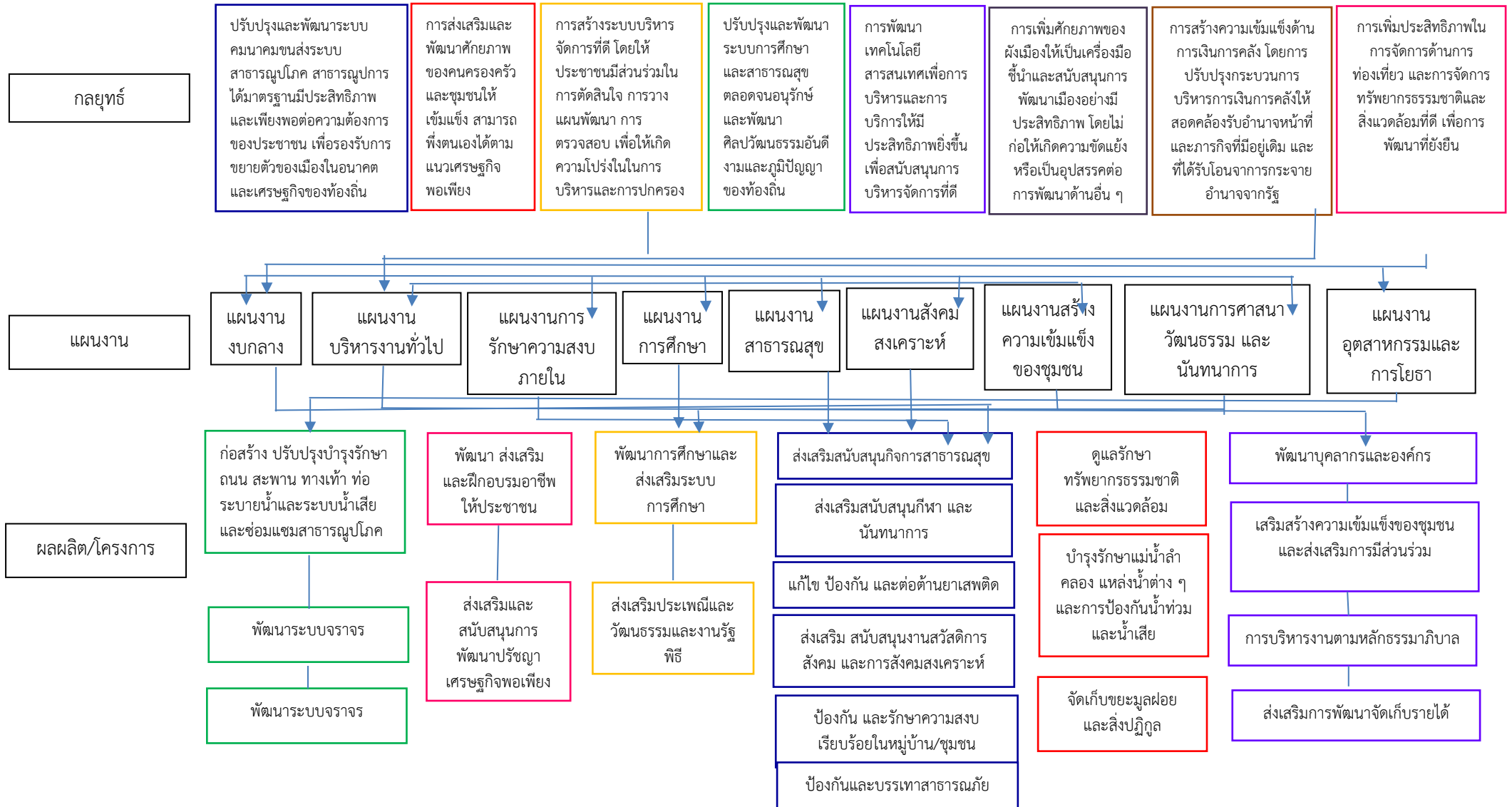

๓.๔ แผนผังยุทธศาสตร์ (ยท.๐๒)

ยุทธศาสตร์การพัฒนาขององค์การบริหารส่วนตำบลวังไผ่ (Strategic Map)

แบบ ยท.๐๒



แบบ ยท.๐๒

กลยุทธ์

ปรับปรุงและพัฒนาาระบบคมนาคนชนสงระบบ สาธารณูปโภค สาธารณูปการ ได้มาตรฐานมีประสิทธิภาพ และเพียงพอต่อความต้องการของประชาชน เพื่อรองรับการขยายตัวของเมืองในอนาคต และเศรษฐกิจของท้องถิ่น

การส่งเสริมและพัฒนาศักยภาพของนครองครวี และชุมชนให้เข้มแข็ง สามารถพึ่งตนเองได้ตามแนวเศรษฐกิจพอเพียง

การสร้างระบบบริหารจัดการที่ดี โดยให้ประชาชนมีส่วนร่วมในการตัดสินใจ การวางแผนพัฒนา การตรวจสอบ เพื่อให้เกิดความโปร่งใสในการบริหารและการปกครอง

ปรับปรุงและพัฒนา ระบบการศึกษา และสาธารณสุข ตลอดจนอนุรักษ์ และพัฒนา ศิลปวัฒนธรรมอันดีงามและภูมิปัญญาของท้องถิ่น

การพัฒนาเทคโนโลยีสารสนเทศเพื่อการบริหารและการบริการให้มีประสิทธิภาพยิ่งขึ้น เพื่อสนับสนุนการบริหารจัดการที่ดี

การเพิ่มศักยภาพของผังเมืองให้เป็นเครื่องมือชี้แนะสนับสนุนการพัฒนาเมืองอย่างมีประสิทธิภาพ โดยไม่ก่อให้เกิดความขัดแย้งหรือเป็นอุปสรรคต่อการพัฒนาด้านอื่น ๆ

การสร้างความเข้มแข็งด้านการเงินการคลัง โดยการปรับปรุงกระบวนการบริหารการเงินการคลังให้สอดคล้องรับอำนาจหน้าที่ และภารกิจที่มีอยู่เดิม และที่ได้รับโอนจากการกระจายอำนาจจากรัฐ

การเพิ่มประสิทธิภาพในการจัดการด้านการท่องเที่ยว และการจัดการทรัพยากรธรรมชาติและสิ่งแวดล้อมที่ดี เพื่อการพัฒนาที่ยั่งยืน

แผนงาน

แผนงาน
งบกลาง

แผนงาน
บริหารงานทั่วไป

แผนงานการ
รักษาความสงบ
ภายใน

แผนงาน
การศึกษา

แผนงาน
สาธารณสุข

แผนงานสังคม
สงเคราะห์

แผนงานสร้าง
ความเข้มแข็ง
ของชุมชน

แผนงานการศาสนา
วัฒนธรรม และ
นันทนาการ

แผนงาน
อุตสาหกรรมและ
การโยธา

ส่วนที่ ๓

การนำแผนพัฒนาท้องถิ่นไปสู่การปฏิบัติ

๑. ยุทธศาสตร์การพัฒนาและแผนงาน

ที่	ยุทธศาสตร์	ด้าน	แผนงาน	หน่วยงาน รับผิดชอบหลัก	หน่วยงาน สนับสนุน
๑	การบริหารราชการตาม หลักธรรมาภิบาล	ด้านบริหารทั่วไป	- แผนงานบริหารงานทั่วไป - แผนงานรักษาความสงบ ภายใน	สำนักปลัด และ กองคลัง	อบต.วังไผ่
		ด้านบริการชุมชน และสังคม	- แผนงานการศึกษา - แผนงานสังคมสงเคราะห์	สำนักปลัด	
		ด้านการเศรษฐกิจ	- แผนงานอุตสาหกรรม และการโยธา	กองช่าง	
๒	การพัฒนาด้านการเกษตร เศรษฐกิจ อุตสาหกรรม	ด้านบริการชุมชน และสังคม	แผนงานอุตสาหกรรมและ การโยธา	กองช่าง	
		ด้านการเศรษฐกิจ	- แผนงานสร้างความ เข้มแข็งของชุมชน	สำนักปลัด	
๓	การพัฒนาคนและ คุณภาพชีวิต	ด้านบริหารทั่วไป	- แผนงานรักษาความสงบ ภายใน	สำนักปลัด	
		ด้านบริการชุมชน และสังคม	- แผนงานการศึกษา - แผนงานศาสนา วัฒนธรรม และนันทนาการ	สำนักปลัด	
		ด้านการ ดำเนินงานอื่น ๆ	- แผนงานงบกลาง - แผนงานสาธารณสุข - แผนงานสังคมสงเคราะห์ - แผนงานสร้างความ เข้มแข็งของชุมชน	สำนักปลัด	
๔	การพัฒนาทรัพยากรและ สิ่งแวดล้อม	บริหารทั่วไป	แผนงานบริหารงานทั่วไป	สำนักปลัด	
		ด้านการเศรษฐกิจ	- แผนงานอุตสาหกรรม และการโยธา	กองช่าง	
๔ ยุทธศาสตร์		๔ ด้าน	๙ แผนงาน	๓ สำนัก/กอง	

๒. บัญชีโครงการพัฒนาท้องถิ่น

บัญชีสรุปโครงการพัฒนา
แผนพัฒนาท้องถิ่น (พ.ศ. ๒๕๖๖-๒๕๗๐)
องค์การบริหารส่วนตำบลวังไผ่ อำเภอห้วยกระเจา จังหวัดกาญจนบุรี

ยุทธศาสตร์	ปี ๒๕๖๖		ปี ๒๕๖๗		ปี ๒๕๖๘		ปี ๒๕๖๙		ปี ๒๕๗๐		รวม ๕ ปี	
	จำนวนโครงการ	งบประมาณ (บาท)	จำนวนโครงการ	งบประมาณ (บาท)	จำนวนโครงการ	งบประมาณ (บาท)	จำนวนโครงการ	งบประมาณ (บาท)	จำนวนโครงการ	งบประมาณ (บาท)	จำนวนโครงการ	งบประมาณ (บาท)
๑) ยุทธศาสตร์การบริหารราชการตามหลักธรรมาภิบาล												
๑.๑ แผนงานบริหารงานทั่วไป	๔	๑๓๐,๐๐๐	๔	๓๗๐,๐๐๐	๓	๗๐,๐๐๐	๔	๑๓๐,๐๐๐	๕	๖๓๐,๐๐๐	๒๐	๑,๓๓๐,๐๐๐
๑.๑ แผนงานบริหารงานทั่วไป - งานบริหารงานคลัง	๑	๑๐๐,๐๐๐	๑	๕๐,๐๐๐	๑	๕๐,๐๐๐	๑	๕๐,๐๐๐	๑	๕๐,๐๐๐	๕	๓๐๐,๐๐๐
รวม	๕	๒๓๐,๐๐๐	๕	๔๒๐,๐๐๐	๔	๑๒๐,๐๐๐	๕	๑๘๐,๐๐๐	๖	๖๘๐,๐๐๐	๒๕	๑,๖๓๐,๐๐๐
๒) ยุทธศาสตร์การพัฒนาด้านการเกษตร												
เศรษฐกิจ อุตสาหกรรม												
๒.๑ แผนงานสร้างความเข้มแข็งของชุมชน	๑	๓๐,๐๐๐	๑	๓๐,๐๐๐	๑	๔๐,๐๐๐	๑	๔๐,๐๐๐	๑	๔๐,๐๐๐	๕	๑๘๐,๐๐๐
๒.๒ แผนงานอุตสาหกรรมและการโยธา	๒๐	๒๗,๖๗๕,๐๐๐	๑๙	๑๑๗,๖๘๑,๐๐๐	๓๕	๑๖๖,๒๐๘,๐๐๐	๒๑	๕๓,๙๖๕,๐๐๐	๖	๒๗,๒๗๙,๐๐๐	๑๐๑	๓๙๒,๘๘๙,๐๐๐
รวม	๒๑	๒๗,๗๐๕,๐๐๐	๒๐	๑๑๗,๗๑๑,๐๐๐	๓๖	๑๖๖,๒๔๘,๐๐๐	๒๒	๕๔,๐๐๕,๐๐๐	๗	๒๗,๓๑๙,๐๐๐	๑๐๖	๓๙๒,๘๘๙,๐๐๐
๓) ยุทธศาสตร์การพัฒนาคนและคุณภาพชีวิต												
๓.๑ แผนงานสาธารณสุข	๑๕	๖๕๐,๐๐๐	๑๓	๕๖๐,๐๐๐	๑๓	๕๖๐,๐๐๐	๑๓	๕๖๐,๐๐๐	๑๓	๕๖๐,๐๐๐	๖๗	๒,๘๙๐,๐๐๐
๓.๒ แผนงานงบบกกลาง	๔	๘,๑๔๐,๐๐๐	๔	๘,๑๔๐,๐๐๐	๔	๘,๒๔๐,๐๐๐	๔	๘,๒๙๐,๐๐๐	๔	๘,๓๔๐,๐๐๐	๒๐	๔๑,๑๕๐,๐๐๐
๓.๓ แผนงานการศึกษา	๒๕	๓,๔๐๒,๐๐๐	๒๔	๓,๗๔๙,๐๐๐	๒๕	๓,๘๓๔,๐๐๐	๒๓	๓,๘๗๓,๐๐๐	๒๓	๓,๙๒๖,๐๐๐	๑๒๐	๑๘,๗๘๔,๐๐๐
๓.๔ แผนงานการศาสนาวัฒนธรรมและนันทนาการ	๖	๕๒๐,๐๐๐	๓	๒๑๐,๐๐๐	๕	๓๒๐,๐๐๐	๔	๒๒๐,๐๐๐	๔	๒๒๐,๐๐๐	๒๒	๑,๔๙๐,๐๐๐
๓.๕ แผนงานสังคมสงเคราะห์	๒	๓๕,๐๐๐	๒	๓๕,๐๐๐	๒	๓๕,๐๐๐	๒	๓๕,๐๐๐	๒	๓๕,๐๐๐	๑๐	๑๗๕,๐๐๐
๓.๖ แผนงานสร้างความเข้มแข็งของชุมชน	๓	๑๔๕,๐๐๐	๖	๒๙๕,๐๐๐	๕	๒๔๕,๐๐๐	๓	๑๔๕,๐๐๐	๔	๑๙๕,๐๐๐	๒๑	๑,๐๒๕,๐๐๐
๓.๗ แผนงานการรักษาความสงบภายใน	๓	๗๖,๐๐๐	๓	๗๖,๐๐๐	๓	๗๖,๐๐๐	๓	๗๖,๐๐๐	๓	๗๖,๐๐๐	๑๕	๓๘๐,๐๐๐
รวม	๕๘	๑๒,๙๖๘,๐๐๐	๕๕	๑๓,๐๖๕,๐๐๐	๕๗	๑๓,๓๑๐,๐๐๐	๕๒	๑๓,๑๙๙,๐๐๐	๕๓	๑๓,๓๕๒,๐๐๐	๒๗๕	๖๕,๘๙๔,๐๐๐

๒. บัญชีโครงการพัฒนาท้องถิ่น

แบบ ผ.๐๑

บัญชีสรุปโครงการพัฒนา
แผนพัฒนาท้องถิ่น (พ.ศ. ๒๕๖๖-๒๕๗๐)
องค์การบริหารส่วนตำบลวังไผ่ อำเภอห้วยกระเจา จังหวัดกาญจนบุรี

ยุทธศาสตร์	ปี ๒๕๖๖		ปี ๒๕๖๗		ปี ๒๕๖๘		ปี ๒๕๖๙		ปี ๒๕๗๐		รวม ๕ ปี	
	จำนวนโครงการ	งบประมาณ (บาท)	จำนวนโครงการ	งบประมาณ (บาท)	จำนวนโครงการ	งบประมาณ (บาท)	จำนวนโครงการ	งบประมาณ (บาท)	จำนวนโครงการ	งบประมาณ (บาท)	จำนวนโครงการ	งบประมาณ (บาท)
๔) ยุทธศาสตร์การพัฒนาก่อสร้าง ทรัพยากรและสิ่งแวดล้อม												
๔.๑ แผนงานบริหารงานทั่วไป	๒	๑๔๐,๐๐๐	๒	๕๐,๐๐๐	๒	๕๐,๐๐๐	๒	๕๐,๐๐๐	๒	๕๐,๐๐๐	๑๐	๓๔๐,๐๐๐
๔.๒ แผนงานการเกษตร	๑	๔๐,๐๐๐	๑	๔๐,๐๐๐	๑	๔๐,๐๐๐	๑	๔๐,๐๐๐	๑	๔๐,๐๐๐	๕	๒๐๐,๐๐๐
รวม	๓	๑๘๐,๐๐๐	๓	๙๐,๐๐๐	๓	๙๐,๐๐๐	๓	๙๐,๐๐๐	๓	๙๐,๐๐๐	๑๕	๕๔๐,๐๐๐
รวมทั้งสิ้น	๘๗	๔๑,๐๘๓,๐๐๐	๘๓	๑๓๑,๒๘๖,๐๐๐	๑๐๐	๑๗๙,๗๖๙,๐๐๐	๘๒	๖๗,๔๗๔,๐๐๐	๖๙	๔๑,๔๔๑,๐๐๐	๔๒๑	๔๖๑,๐๕๓,๐๐๐

๒. บัญชีโครงการพัฒนาท้องถิ่น

รายละเอียดโครงการพัฒนา
แผนพัฒนาท้องถิ่น (พ.ศ. ๒๕๖๖-๒๕๗๐)
องค์การบริหารส่วนตำบลวังไผ่ อำเภอห้วยกระเจา จังหวัดกาญจนบุรี

ก. ยุทธศาสตร์จังหวัดที่ ๑ เสริมสร้างสังคมเป็นสุข และสังคมแห่งการเรียนรู้

ข. ยุทธศาสตร์การพัฒนาของ อปท. ในเขตจังหวัดที่ ๖ ยุทธศาสตร์การพัฒนาด้านการบริหารจัดการ

ยุทธศาสตร์การพัฒนาของ อบต.วังไผ่ที่ ๑ : ยุทธศาสตร์การพัฒนาการบริหารราชการตามหลักธรรมาภิบาล

แผนงานบริหารงานทั่วไป : งานบริหารงานทั่วไป (แนวทางที่ ๑ การส่งเสริมการเพิ่มศักยภาพของบุคลากรและองค์กรให้มีความสามารถในการพัฒนา)

ที่	โครงการ/กิจกรรม	วัตถุประสงค์	เป้าหมาย (ผลผลิตของโครงการ)	งบประมาณ					ตัวชี้วัด (KPI)	ผลที่คาดว่าจะได้รับ	หน่วยงาน รับผิดชอบ	
				๒๕๖๖	๒๕๖๗	๒๕๖๘	๒๕๖๙	๒๕๗๐				
๑.	โครงการฝึกอบรมและศึกษาดูงานเพื่อเพิ่มศักยภาพคณะผู้บริหาร/สมาชิก/พนักงานเจ้าหน้าที่ และภาคีเครือข่ายชุมชน	เพื่อเพิ่มพูนความรู้ของคณะผู้บริหาร สมาชิก พนักงาน เจ้าหน้าที่ และภาคีเครือข่ายชุมชน เพื่อสร้างความเข้มแข็งของชุมชน	จัดอบรมและศึกษาดูงานให้ความรู้แก่ผู้บริหาร สมาชิกสภา พนักงานเจ้าหน้าที่ และภาคีเครือข่าย		๓๐๐,๐๐๐					อบต.วังไผ่ มีประสิทธิภาพในการปฏิบัติงานสูงร้อยละ ๖๐ ขึ้นไป	ผู้เข้าร่วมโครงการได้ความรู้สามารถนำไปใช้ในชุมชนก่อให้เกิดประโยชน์สูงสุดในการดำรงชีวิต	สำนักปลัด
๒.	โครงการเสริมสร้างคุณธรรมจริยธรรม และพัฒนาคุณภาพชีวิตคณะผู้บริหารสมาชิกสภาองค์การบริหารส่วนตำบล พนักงานส่วนตำบล และพนักงานจ้าง	เพื่อช่วยส่งเสริมการมีคุณธรรม และจริยธรรมในการปฏิบัติงาน	จัดอบรมให้กับคณะผู้บริหารสมาชิกสภาองค์การบริหารส่วนตำบล พนักงานส่วนตำบล และพนักงานจ้าง	๒๐,๐๐๐	๒๐,๐๐๐	๒๐,๐๐๐	๒๐,๐๐๐	๒๐,๐๐๐	บุคลากร อบต.วังไผ่ร้อยละ ๙๐ มีคุณธรรม และจริยธรรม เพิ่มขึ้น	บุคลากรของ อบต.วังไผ่ มีคุณธรรม จริยธรรม และสามารถทำงานร่วมกันได้อย่างมีความสุข	สำนักปลัด	

รายละเอียดโครงการพัฒนา
 แผนพัฒนาท้องถิ่น (พ.ศ. ๒๕๖๖-๒๕๗๐)
 องค์การบริหารส่วนตำบลวังไผ่ อำเภอห้วยกระเจา จังหวัดกาญจนบุรี

แบบ ผ.๐๒

ก. ยุทธศาสตร์จังหวัดที่ ๑ เสริมสร้างสังคมเป็นสุข และสังคมแห่งการเรียนรู้
 ข. ยุทธศาสตร์การพัฒนาของ อบท. ในเขตจังหวัดที่ ๖ ยุทธศาสตร์การพัฒนาด้านการบริหารจัดการ
 ยุทธศาสตร์การพัฒนาของ อบต.วังไผ่ที่ ๑ : ยุทธศาสตร์การพัฒนาการบริหารราชการตามหลักธรรมาภิบาล
 แผนงานบริหารงานทั่วไป : งานบริหารงานทั่วไป (แนวทางที่ ๒ ส่งเสริมการมีส่วนร่วมของทุกภาคส่วนตามหลักการบริหารบ้านเมืองที่ดี)

ที่	โครงการ/กิจกรรม	วัตถุประสงค์	เป้าหมาย (ผลผลิตของโครงการ)	งบประมาณ					ตัวชี้วัด (KPI)	ผลที่คาดว่าจะได้รับ	หน่วยงาน รับผิดชอบ
				๒๕๖๖	๒๕๖๗	๒๕๖๘	๒๕๖๙	๒๕๗๐			
๑.	โครงการเลือกตั้งผู้บริหารและสมาชิกสภาองค์การบริหารส่วนตำบลวังไผ่	เพื่อจัดการเลือกตั้งผู้บริหารและสมาชิกสภาองค์การบริหารส่วนตำบล	ประชาชนในตำบล					๕๐๐,๐๐๐	ประชาชนร้อยละ ๘๐ มาใช้สิทธิเลือกตั้ง	ประชาชนมีส่วนร่วมในการเลือกตั้ง	สำนักปลัด
๒.	โครงการอุดหนุนศูนย์ปฏิบัติการร่วมในการช่วยเหลือประชาชนขององค์กรปกครองส่วนท้องถิ่น	เพื่อเพิ่มประสิทธิภาพการบริหารงาน การช่วยเหลือประชาชนในเขตรับผิดชอบ	ศูนย์ปฏิบัติการร่วมในการช่วยเหลือประชาชน	๖๐,๐๐๐			๖๐,๐๐๐	๖๐,๐๐๐	ร้อยละ ๘๐ ของประชาชนในพื้นที่อำเภอห้วยกระเจาได้รับการช่วยเหลือที่สะดวกและรวดเร็ว	องค์กรปกครองส่วนท้องถิ่นในพื้นที่อำเภอห้วยกระเจา จำนวน ๔ แห่งสามารถดำเนินการช่วยเหลือประชาชนได้รวดเร็ว	สำนักปลัด

รายละเอียดโครงการพัฒนา
แผนพัฒนาท้องถิ่น (พ.ศ. ๒๕๖๖-๒๕๗๐)
องค์การบริหารส่วนตำบลวังไผ่ อำเภอห้วยกระเจา จังหวัดกาญจนบุรี

แบบ ผ.๐๒

- ก. ยุทธศาสตร์จังหวัดที่ ๑ เสริมสร้างสังคมเป็นสุข และสังคมแห่งการเรียนรู้
ข. ยุทธศาสตร์การพัฒนาของ อบท. ในเขตจังหวัดที่ ๖ ยุทธศาสตร์การพัฒนาด้านการบริหารจัดการ
ยุทธศาสตร์การพัฒนาของ อบต.วังไผ่ที่ ๑ : ยุทธศาสตร์การพัฒนาการบริหารราชการตามหลักธรรมาภิบาล
แผนงานบริหารงานทั่วไป : งานบริหารงานทั่วไป (แนวทางที่ ๒ ส่งเสริมการมีส่วนร่วมของทุกภาคส่วนตามหลักการบริหารบ้านเมืองที่ดี)

ที่	โครงการ/กิจกรรม	วัตถุประสงค์	เป้าหมาย (ผลผลิตของโครงการ)	งบประมาณ					ตัวชี้วัด (KPI)	ผลที่คาดว่าจะได้รับ	หน่วยงาน รับผิดชอบ
				๒๕๖๖	๒๕๖๗	๒๕๖๘	๒๕๖๙	๒๕๗๐			
๓.	โครงการดูแลรักษาและ คุ้มครองป้องกันที่ดินอันเป็น สาธารณสมบัติของแผ่นดิน	เพื่อจ่ายเป็นค่าออก หนังสือสำคัญสำหรับที่ หลวงการดำเนินคดี กรณี มีข้อพิพาท การรังวัดแผนที่ ที่ การจัดทำทะเบียน ที่ดินสาธารณะ	ที่ดินสาธารณะในตำบล วังไผ่	๒๐,๐๐๐	๒๐,๐๐๐	๒๐,๐๐๐	๒๐,๐๐๐	๒๐,๐๐๐	ร้อยละ ๘๐ ที่ดิน ของรัฐมีการ บริหารจัดการ และใช้ประโยชน์ เหมาะสม	มีความชัดเจนแนว เขตสาธารณะ	สำนักปลัด
๔.	โครงการประชุมสัญจร	เพื่อให้มีระบบการ ปฏิบัติงานขององค์กร เป็นไปตามวัตถุประสงค์	รังฟังความคิดเห็นและ ปัญหาความเดือดร้อน ของประชาชน	๓๐,๐๐๐	๓๐,๐๐๐	๓๐,๐๐๐	๓๐,๐๐๐	๓๐,๐๐๐	อบต.วังไผ่ มีประสิทธิภาพใน การปฏิบัติงานสูง ร้อยละ ๘๐ขึ้นไป	สามารถแก้ปัญหา ความเดือดร้อนของ ประชาชน	สำนักปลัด

รายละเอียดโครงการพัฒนา
แผนพัฒนาท้องถิ่น (พ.ศ. ๒๕๖๖-๒๕๗๐)
องค์การบริหารส่วนตำบลวังไผ่ อำเภอห้วยกระเจา จังหวัดกาญจนบุรี

แบบ ผ.๐๒

ก. ยุทธศาสตร์จังหวัดที่ ๑ เสริมสร้างสังคมเป็นสุข และสังคมแห่งการเรียนรู้

ข. ยุทธศาสตร์การพัฒนาของ อปท. ในเขตจังหวัดที่ ๖ ยุทธศาสตร์การพัฒนาด้านการบริหารจัดการ

ยุทธศาสตร์การพัฒนาของ อบต.วังไผ่ที่ ๑ : ยุทธศาสตร์การพัฒนาการบริหารราชการตามหลักธรรมาภิบาล

แผนงานบริหารงานทั่วไป : งานบริหารงานคลัง (แนวทางที่ ๒ ส่งเสริมการมีส่วนร่วมของทุกภาคส่วนตามหลักการบริหารบ้านเมืองที่ดี)

ที่	โครงการ/กิจกรรม	วัตถุประสงค์	เป้าหมาย (ผลผลิตของโครงการ)	งบประมาณ					ตัวชี้วัด (KPI)	ผลที่คาดว่าจะได้รับ	หน่วยงาน รับผิดชอบ
				๒๕๖๖	๒๕๖๗	๒๕๖๘	๒๕๖๙	๒๕๗๐			
๑.	โครงการปรับปรุงแผนที่ภาษี และทะเบียนทรัพย์สิน	เพื่อเพิ่มประสิทธิภาพการ จัดเก็บภาษีและข้อมูลใน การพัฒนาตำบล	ปรับปรุงแผนที่ภาษีและ ทะเบียนทรัพย์สิน	๑๐๐,๐๐๐	๕๐,๐๐๐	๕๐,๐๐๐	๕๐,๐๐๐	๕๐,๐๐๐	ร้อยละ ๘๐ ของ การจัดเก็บภาษีมี ประสิทธิภาพ ครอบคลุมทั้ง ๑๑ หมู่บ้าน	อบต.วังไผ่ สามารถ จัดเก็บรายได้เพิ่ม มากขึ้น และมี ประสิทธิภาพในการ ปฏิบัติงานที่สูงขึ้น	กองคลัง

รายละเอียดโครงการพัฒนา
แผนพัฒนาท้องถิ่น(พ.ศ. ๒๕๖๖-๒๕๗๐)
องค์การบริหารส่วนตำบลวังไผ่ อำเภอห้วยกระเจา จังหวัดกาญจนบุรี

แบบ ผ.๐๒

ก. ยุทธศาสตร์จังหวัดที่ ๕ ส่งเสริมการพัฒนาระบบเศรษฐกิจ เขตเศรษฐกิจพิเศษ และการค้าชายแดน

ข. ยุทธศาสตร์การพัฒนาของอปท. ในเขตจังหวัดที่ ๒ ยุทธศาสตร์การพัฒนาด้านโครงสร้างพื้นฐาน

ยุทธศาสตร์การพัฒนาของ อบต.วังไผ่ที่ ๒ ยุทธศาสตร์การพัฒนาด้านการเกษตร เศรษฐกิจ อุตสาหกรรม

แผนงานสร้างความเข้มแข็งของชุมชน : งานส่งเสริมและสนับสนุนความเข้มแข็งชุมชน (แนวทางที่ ๑ ส่งเสริมสนับสนุนการพัฒนาอาชีพ)

ที่	โครงการ/กิจกรรม	วัตถุประสงค์	เป้าหมาย (ผลผลิตของโครงการ)	งบประมาณ					ตัวชี้วัด (KPI)	ผลที่คาดว่าจะได้รับ	หน่วยงานรับผิดชอบ
				๒๕๖๖	๒๕๖๗	๒๕๖๘	๒๕๖๙	๒๕๗๐			
๑.	โครงการส่งเสริมอาชีพ “หลักสูตรการทำผ้ามัดย้อม” และ “หลักสูตรการทำขนมชั้น และขนมสาเล่”	เพื่อให้ประชาชนมีอาชีพ เสริมสร้างรายได้ และพัฒนาคุณภาพชีวิตความเป็นอยู่ให้ดียิ่งขึ้น	จัดสอนการทำผ้ามัดย้อม และการทำขนมชั้น ขนมสาเล่ให้กับประชาชนในตำบลวังไผ่	๓๐,๐๐๐					ร้อยละ ๘๐ ของผู้เข้ารับการอบรมสามารถนำไปสร้างอาชีพ เพิ่มรายได้มากขึ้น	ประชาชนในตำบลวังไผ่มีอาชีพและมีรายได้เพิ่มขึ้น	สำนักปลัด
๒.	โครงการส่งเสริมอาชีพ “หลักสูตรการทำพรมเช็ดเท้าจากเศษผ้า” และ “หลักสูตรการทำขนมกุยช่าย และขนมสาคุไส้หมู”	เพื่อให้ประชาชนมีอาชีพ เสริมสร้างรายได้ และพัฒนาคุณภาพชีวิตความเป็นอยู่ให้ดียิ่งขึ้น	จัดสอนการทำพรมเช็ดเท้าจากเศษผ้า และการทำขนมกุยช่าย และขนมสาคุไส้หมู ให้กับประชาชนในตำบลวังไผ่		๓๐,๐๐๐				ร้อยละ ๘๐ ของผู้เข้ารับการอบรมสามารถนำไปสร้างอาชีพ เพิ่มรายได้มากขึ้น	ประชาชนในตำบลวังไผ่มีอาชีพและมีรายได้เพิ่มขึ้น	สำนักปลัด

รายละเอียดโครงการพัฒนา
แผนพัฒนาท้องถิ่น(พ.ศ. ๒๕๖๖-๒๕๗๐)
องค์การบริหารส่วนตำบลวังไผ่ อำเภอห้วยกระเจา จังหวัดกาญจนบุรี

แบบ ผ.๐๒

ก. ยุทธศาสตร์จังหวัดที่ ๕ ส่งเสริมการพัฒนาระบบเศรษฐกิจ เขตเศรษฐกิจพิเศษ และการค้าชายแดน

ข. ยุทธศาสตร์การพัฒนาของอปท. ในเขตจังหวัดที่ ๒ ยุทธศาสตร์การพัฒนาด้านโครงสร้างพื้นฐาน

ยุทธศาสตร์การพัฒนาของ อบต.วังไผ่ที่ ๒ ยุทธศาสตร์การพัฒนาด้านการเกษตร เศรษฐกิจ อุตสาหกรรม

แผนงานสร้างความเข้มแข็งของชุมชน : งานส่งเสริมและสนับสนุนความเข้มแข็งชุมชน (แนวทางที่ ๑ ส่งเสริมสนับสนุนการพัฒนาอาชีพ)

ที่	โครงการ/กิจกรรม	วัตถุประสงค์	เป้าหมาย (ผลผลิตของโครงการ)	งบประมาณ					ตัวชี้วัด (KPI)	ผลที่คาดว่าจะได้รับ	หน่วยงานรับผิดชอบ
				๒๕๖๖	๒๕๖๗	๒๕๖๘	๒๕๖๙	๒๕๗๐			
๓.	โครงการส่งเสริมอาชีพ “หลักสูตรการทำน้ายาล้างจาน” และ “หลักสูตรการทำไม้กวาด ทางมะพร้าว”	เพื่อให้ประชาชนมีอาชีพ เสริมสร้างรายได้ และพัฒนา คุณภาพชีวิตความเป็นอยู่ให้ ดียิ่งขึ้น	จัดสอนการทำน้ายาล้าง จาน และการทำไม้กวาด ทางมะพร้าวให้กับ ประชาชนในตำบลวังไผ่			๔๐,๐๐๐			ร้อยละ ๘๐ ของผู้ เข้ารับการอบรม สามารถนำไป สร้างอาชีพ เพิ่ม รายได้มากขึ้น	ประชาชนในตำบล วังไผ่มีอาชีพและมี รายได้เพิ่มขึ้น	สำนักปลัด
๔.	โครงการส่งเสริมอาชีพ “หลักสูตรการสานตะกร้าจาก หลอดกาแฟ” และ “หลักสูตร การเพาะเห็ดนางฟ้า”	เพื่อให้ประชาชนมีอาชีพ เสริมสร้างรายได้ และพัฒนา คุณภาพชีวิตความเป็นอยู่ให้ ดียิ่งขึ้น	จัดสอนการสานตะกร้า จากหลอดกาแฟ และ การเพาะเห็ดนางฟ้า ให้กับประชาชนในตำบล วังไผ่				๔๐,๐๐๐		ร้อยละ ๘๐ ของผู้ เข้ารับการอบรม สามารถนำไป สร้างอาชีพ เพิ่ม รายได้มากขึ้น	ประชาชนในตำบล วังไผ่มีอาชีพและมี รายได้เพิ่มขึ้น	สำนักปลัด

รายละเอียดโครงการพัฒนา
แผนพัฒนาท้องถิ่น(พ.ศ. ๒๕๖๖-๒๕๗๐)
องค์การบริหารส่วนตำบลวังไผ่ อำเภอห้วยกระเจา จังหวัดกาญจนบุรี

แบบ ผ.๐๒

ก. ยุทธศาสตร์จังหวัดที่ ๕ ส่งเสริมการพัฒนาระบบเศรษฐกิจ เขตเศรษฐกิจพิเศษ และการค้าชายแดน

ข. ยุทธศาสตร์การพัฒนาของอปท. ในเขตจังหวัดที่ ๒ ยุทธศาสตร์การพัฒนาด้านโครงสร้างพื้นฐาน

ยุทธศาสตร์การพัฒนาของ อบต.วังไผ่ที่ ๒ ยุทธศาสตร์การพัฒนาด้านการเกษตร เศรษฐกิจ อุตสาหกรรม

แผนงานสร้างความเข้มแข็งของชุมชน : งานส่งเสริมและสนับสนุนความเข้มแข็งชุมชน (แนวทางที่ ๑ ส่งเสริมสนับสนุนการพัฒนาอาชีพ)

ที่	โครงการ/กิจกรรม	วัตถุประสงค์	เป้าหมาย (ผลผลิตของโครงการ)	งบประมาณ					ตัวชี้วัด (KPI)	ผลที่คาดว่าจะได้รับ	หน่วยงานรับผิดชอบ
				๒๕๖๖	๒๕๖๗	๒๕๖๘	๒๕๖๙	๒๕๗๐			
๕.	โครงการส่งเสริมอาชีพ “หลักสูตรการทำกล้วยเชื่อม มันเชื่อม ฟักทองเชื่อม” และ “หลักสูตรการทำขนมเค้กกล้วย หอม”	เพื่อให้ประชาชนมีอาชีพ เสริมสร้างรายได้ และพัฒนา คุณภาพชีวิตความเป็นอยู่ให้ ดียิ่งขึ้น	จัดสอนการทำกล้วย เชื่อม มันเชื่อม ฟักทอง เชื่อม และการทำขนม เค้กกล้วยหอมให้กับ ประชาชนในตำบลวังไผ่					๔๐,๐๐๐	ร้อยละ ๘๐ ของผู้ เข้ารับการอบรม สามารถนำไป สร้างอาชีพ เพิ่ม รายได้มากขึ้น	ประชาชนในตำบล วังไผ่มีอาชีพและมี รายได้เพิ่มขึ้น	สำนักปลัด

รายละเอียดโครงการพัฒนา
แผนพัฒนาท้องถิ่น(พ.ศ. ๒๕๖๖-๒๕๗๐)
องค์การบริหารส่วนตำบลวังไผ่ อำเภอห้วยกระเจา จังหวัดกาญจนบุรี

แบบ ผ.๐๒

ก. ยุทธศาสตร์จังหวัดที่ ๕ ส่งเสริมการพัฒนาระบบเศรษฐกิจ เขตเศรษฐกิจพิเศษ และการค้าชายแดน

ข. ยุทธศาสตร์การพัฒนาของอปท. ในเขตจังหวัดที่ ๒ ยุทธศาสตร์การพัฒนาด้านโครงสร้างพื้นฐาน

ยุทธศาสตร์การพัฒนาของ อบต.วังไผ่ที่ ๒ ยุทธศาสตร์การพัฒนาด้านการเกษตร เศรษฐกิจ อุตสาหกรรม

แผนงานอุตสาหกรรมและการโยธา : งานก่อสร้าง (แนวทางที่ ๒ ส่งเสริมพัฒนาเส้นทางคมนาคมขนส่ง/ไฟฟ้า/น้ำประปา/แหล่งน้ำเพื่ออุปโภค บริโภค)

ที่	โครงการ/กิจกรรม	วัตถุประสงค์	เป้าหมาย (ผลผลิตของโครงการ)	งบประมาณ					ตัวชี้วัด (KPI)	ผลที่คาดว่าจะได้รับ	หน่วยงาน รับผิดชอบ
				๒๕๖๖	๒๕๖๗	๒๕๖๘	๒๕๖๙	๒๕๗๐			
๑.	โครงการก่อสร้างป้ายที่ทำการ องค์การบริหารส่วนตำบลวังไผ่ หมู่ที่ ๒ ตำบลวังไผ่	เพื่อให้มีป้ายแสดงที่ตั้ง อบต.วังไผ่ที่ได้มาตรฐานและ สวยงาม	ก่อสร้างป้าย อบต.ขนาด กว้าง ๒ เมตร ยาว ๘ เมตร		๕๐๐,๐๐๐	๕๐๐,๐๐๐			ร้อยละของ สถานที่ราชการมี ป้ายแสดงที่ตั้ง หน่วยงาน	มีป้ายแสดงที่ตั้ง อบต.วังไผ่ ที่ได้ มาตรฐานฐานและ สวยงาม	กองช่าง

รายละเอียดโครงการพัฒนา
แผนพัฒนาท้องถิ่น(พ.ศ. ๒๕๖๖-๒๕๗๐)
องค์การบริหารส่วนตำบลวังไผ่ อำเภอห้วยกระเจา จังหวัดกาญจนบุรี

แบบ ผ.๐๒

ก. ยุทธศาสตร์จังหวัดที่ ๕ ส่งเสริมการพัฒนาระบบเศรษฐกิจ เขตเศรษฐกิจพิเศษ และการค้าชายแดน

ข. ยุทธศาสตร์การพัฒนาของอปท. ในเขตจังหวัดที่ ๒ ยุทธศาสตร์การพัฒนาด้านโครงสร้างพื้นฐาน

ยุทธศาสตร์การพัฒนาของ อบต.วังไผ่ที่ ๒ ยุทธศาสตร์การพัฒนาด้านการเกษตร เศรษฐกิจ อุตสาหกรรม

แผนงานอุตสาหกรรมและการโยธา : งานก่อสร้าง (แนวทางที่ ๒ ส่งเสริมพัฒนาเส้นทางคมนาคมขนส่ง/ไฟฟ้า/น้ำประปา/แหล่งน้ำเพื่ออุปโภค บริโภค)

ที่	โครงการ/กิจกรรม	วัตถุประสงค์	เป้าหมาย (ผลผลิตของโครงการ)	งบประมาณ					ตัวชี้วัด (KPI)	ผลที่คาดว่าจะได้รับ	หน่วยงานรับผิดชอบ
				๒๕๖๖	๒๕๖๗	๒๕๖๘	๒๕๖๙	๒๕๗๐			
๒.	โครงการก่อสร้างถนนลูกรัง ถนนสายหนองมะเขือ-เขาแยง หมู่ที่ ๑ ตำบลวังไผ่	เพื่อให้ประชาชนมีถนนใช้สัญจรไปมา ได้สะดวกและปลอดภัย	ก่อสร้างถนนลูกรัง ขนาดผิวจราจรกว้าง ๕ เมตร ยาว ๘๘๐ เมตร หนา ๐.๑๕ เมตร หรือมีพื้นที่ผิวจราจรไม่น้อยกว่า ๔,๒๕๐ ตารางเมตร			๖๒๐,๐๐๐	๖๒๐,๐๐๐		ประชาชนร้อยละ ๘๐ ได้รับความสะดวกในการเดินทาง	ประชาชนเดินทางสัญจรไปมาสะดวกและปลอดภัยขึ้น	กองช่าง

รายละเอียดโครงการพัฒนา
แผนพัฒนาท้องถิ่น(พ.ศ. ๒๕๖๖-๒๕๗๐)
องค์การบริหารส่วนตำบลวังไผ่ อำเภอห้วยกระเจา จังหวัดกาญจนบุรี

แบบ ผ.๐๒

ก. ยุทธศาสตร์จังหวัดที่ ๕ ส่งเสริมการพัฒนาระบบเศรษฐกิจ เขตเศรษฐกิจพิเศษ และการค้าชายแดน

ข. ยุทธศาสตร์การพัฒนาของอปท. ในเขตจังหวัดที่ ๒ ยุทธศาสตร์การพัฒนาด้านโครงสร้างพื้นฐาน

ยุทธศาสตร์การพัฒนาของ อบต.วังไผ่ที่ ๒ ยุทธศาสตร์การพัฒนาด้านการเกษตร เศรษฐกิจ อุตสาหกรรม

แผนงานอุตสาหกรรมและการโยธา : งานก่อสร้าง (แนวทางที่ ๒ ส่งเสริมพัฒนาเส้นทางคมนาคมขนส่ง/ไฟฟ้า/น้ำประปา/แหล่งน้ำเพื่ออุปโภค บริโภค)

ที่	โครงการ/กิจกรรม	วัตถุประสงค์	เป้าหมาย (ผลผลิตของโครงการ)	งบประมาณ					ตัวชี้วัด (KPI)	ผลที่คาดว่าจะได้รับ	หน่วยงานรับผิดชอบ	
				๒๕๖๖	๒๕๖๗	๒๕๖๘	๒๕๖๙	๒๕๗๐				
๓.	โครงการก่อสร้างถนนแอสฟัลติกคอนกรีต พร้อมติดตั้งเสาไฟฟ้าพลังงานแสงอาทิตย์จำนวน ๑๐ ต้น ถนนสายนาใหม่ – หนองแกแดง หมู่ที่ ๕ บ้านนาใหม่	เพื่อให้ประชาชนมีถนนใช้สัญจรไปมา ได้สะดวกและปลอดภัย	ก่อสร้างถนนแอสฟัลติกคอนกรีต ขนาดผิวจราจรกว้าง ๖ เมตร ยาว ๑,๗๑๐ เมตร หนา ๐.๐๕ เมตร หรือมีพื้นที่ผิวจราจรไม่น้อยกว่า ๑๐,๒๖๐ ตารางเมตร พร้อมติดตั้งเสาไฟฟ้าพลังงานแสงอาทิตย์จำนวน ๑๐ ต้น		๙,๔๗๙,๐๐๐	๙,๔๗๙,๐๐๐				ประชาชนร้อยละ ๘๐ ได้รับความสะดวกในการเดินทาง	ประชาชนเดินทางสัญจรไปมาสะดวกและปลอดภัยขึ้น	กองช่าง

รายละเอียดโครงการพัฒนา
แผนพัฒนาท้องถิ่น(พ.ศ. ๒๕๖๖-๒๕๗๐)
องค์การบริหารส่วนตำบลวังไผ่ อำเภอห้วยกระเจา จังหวัดกาญจนบุรี

แบบ ผ.๐๒

ก. ยุทธศาสตร์จังหวัดที่ ๕ ส่งเสริมการพัฒนาระบบเศรษฐกิจ เขตเศรษฐกิจพิเศษ และการค้าชายแดน

ข. ยุทธศาสตร์การพัฒนาของอปท. ในเขตจังหวัดที่ ๒ ยุทธศาสตร์การพัฒนาด้านโครงสร้างพื้นฐาน

ยุทธศาสตร์การพัฒนาของ อบต.วังไผ่ที่ ๒ ยุทธศาสตร์การพัฒนาด้านการเกษตร เศรษฐกิจ อุตสาหกรรม

แผนงานอุตสาหกรรมและการโยธา : งานก่อสร้าง (แนวทางที่ ๒ ส่งเสริมพัฒนาเส้นทางคมนาคมขนส่ง/ไฟฟ้า/น้ำประปา/แหล่งน้ำเพื่ออุปโภค บริโภค)

ที่	โครงการ/กิจกรรม	วัตถุประสงค์	เป้าหมาย (ผลผลิตของโครงการ)	งบประมาณ					ตัวชี้วัด (KPI)	ผลที่คาดว่าจะได้รับ	หน่วยงานรับผิดชอบ
				๒๕๖๖	๒๕๖๗	๒๕๖๘	๒๕๖๙	๒๕๗๐			
๔.	โครงการก่อสร้างถนนแอสฟัลต์ติกคอนกรีต พร้อมติดตั้งเสาไฟฟ้าพลังงานแสงอาทิตย์ จำนวน ๓๒ ต้น รหัสทางหลวงท้องถิ่น กจ.ถ.๙๕-๐๐๗ สายอนามัย - หนองตายอด หมู่ที่ ๒ บ้านวังมะค่า – หมู่ที่ ๖ บ้านหนองตายอด ตำบลวังไผ่	เพื่อให้ประชาชนมีถนนใช้สัญจรไปมา ได้สะดวกและปลอดภัย	ก่อสร้างถนนแอสฟัลต์ติกคอนกรีต ขนาดผิวจราจรกว้าง ๕ เมตร ยาว ๑,๗๕๐ เมตร หนา ๐.๐๕ เมตร หรือมีพื้นที่ผิวจราจรไม่น้อยกว่า ๘,๗๕๐ ตารางเมตร พร้อมติดตั้งเสาไฟฟ้าพลังงานแสงอาทิตย์ จำนวน ๓๒ ต้น	๙,๗๙๘,๐๐๐					ประชาชนร้อยละ ๘๐ ได้รับความสะดวกในการเดินทาง	ประชาชนเดินทางสัญจรไปมาสะดวกและปลอดภัยขึ้น	กองช่าง

รายละเอียดโครงการพัฒนา
แผนพัฒนาท้องถิ่น(พ.ศ. ๒๕๖๖-๒๕๗๐)
องค์การบริหารส่วนตำบลวังไผ่ อำเภอห้วยกระเจา จังหวัดกาญจนบุรี

แบบ ผ.๐๒

ก. ยุทธศาสตร์จังหวัดที่ ๕ ส่งเสริมการพัฒนาระบบเศรษฐกิจ เขตเศรษฐกิจพิเศษ และการค้าชายแดน

ข. ยุทธศาสตร์การพัฒนาของอปท. ในเขตจังหวัดที่ ๒ ยุทธศาสตร์การพัฒนาด้านโครงสร้างพื้นฐาน

ยุทธศาสตร์การพัฒนาของ อบต.วังไผ่ที่ ๒ ยุทธศาสตร์การพัฒนาด้านการเกษตร เศรษฐกิจ อุตสาหกรรม

แผนงานอุตสาหกรรมและการโยธา : งานก่อสร้าง (แนวทางที่ ๒ ส่งเสริมพัฒนาเส้นทางคมนาคมขนส่ง/ไฟฟ้า/น้ำประปา/แหล่งน้ำเพื่ออุปโภค บริโภค)

ที่	โครงการ/กิจกรรม	วัตถุประสงค์	เป้าหมาย (ผลผลิตของโครงการ)	งบประมาณ					ตัวชี้วัด (KPI)	ผลที่คาดว่าจะได้รับ	หน่วยงานรับผิดชอบ
				๒๕๖๖	๒๕๖๗	๒๕๖๘	๒๕๖๙	๒๕๗๐			
๕.	โครงการก่อสร้างถนนคอนกรีตเสริมเหล็ก ถนนสายหนองมะเขือ-หนองกราน หมู่ที่ ๑ ตำบลวังไผ่	เพื่อให้ประชาชนมีถนนใช้สัญจรไปมา ได้สะดวกและปลอดภัย	ก่อสร้างถนนคอนกรีตเสริมเหล็ก ขนาดผิวจราจรกว้าง ๕ เมตร ยาว ๘๙๐ เมตร หนา ๐.๑๕ เมตร หรือมีพื้นที่ผิวจราจรไม่น้อยกว่า ๔,๔๕๐ ตารางเมตร			๓,๐๐๐,๐๐๐	๓,๐๐๐,๐๐๐		ประชาชนร้อยละ ๘๐ ได้รับความสะดวกในการเดินทาง	ประชาชนเดินทางสัญจรไปมาสะดวกและปลอดภัยขึ้น	กองช่าง

รายละเอียดโครงการพัฒนา
แผนพัฒนาท้องถิ่น(พ.ศ. ๒๕๖๖-๒๕๗๐)
องค์การบริหารส่วนตำบลวังไผ่ อำเภอห้วยกระเจา จังหวัดกาญจนบุรี

แบบ ผ.๐๒

ก. ยุทธศาสตร์จังหวัดที่ ๕ ส่งเสริมการพัฒนาระบบเศรษฐกิจ เขตเศรษฐกิจพิเศษ และการค้าชายแดน

ข. ยุทธศาสตร์การพัฒนาของอปท. ในเขตจังหวัดที่ ๒ ยุทธศาสตร์การพัฒนาด้านโครงสร้างพื้นฐาน

ยุทธศาสตร์การพัฒนาของ อบต.วังไผ่ที่ ๒ ยุทธศาสตร์การพัฒนาด้านการเกษตร เศรษฐกิจ อุตสาหกรรม

แผนงานอุตสาหกรรมและการโยธา : งานก่อสร้าง (แนวทางที่ ๒ ส่งเสริมพัฒนาเส้นทางคมนาคมขนส่ง/ไฟฟ้า/น้ำประปา/แหล่งน้ำเพื่ออุปโภค บริโภค)

ที่	โครงการ/กิจกรรม	วัตถุประสงค์	เป้าหมาย (ผลผลิตของโครงการ)	งบประมาณ					ตัวชี้วัด (KPI)	ผลที่คาดว่าจะได้รับ	หน่วยงานรับผิดชอบ
				๒๕๖๖	๒๕๖๗	๒๕๖๘	๒๕๖๙	๒๕๗๐			
๖.	โครงการก่อสร้างถนนลูกรัง ถนนสายซอยนายเฉลา หมู่ที่ ๑๐ บ้านหนองโก	เพื่อให้ประชาชนมีถนนใช้สัญจรไปมาได้สะดวกและปลอดภัย	ก่อสร้างถนนลูกรัง ขนาดผิวจราจรกว้าง ๔ เมตร ยาว ๑,๐๐๐ เมตร หนา ๐.๑๕ เมตร หรือมีพื้นที่ผิวจราจรไม่น้อยกว่า ๔,๐๐๐ ตารางเมตร		๕๐๐,๐๐๐				ประชาชนร้อยละ ๘๐ ได้รับความสะดวกในการเดินทาง	ประชาชนเดินทางสัญจรไปมาสะดวกและปลอดภัยขึ้น	กองช่าง

รายละเอียดโครงการพัฒนา
 แผนพัฒนาท้องถิ่น(พ.ศ. ๒๕๖๖-๒๕๗๐)
 องค์การบริหารส่วนตำบลวังไผ่ อำเภอห้วยกระเจา จังหวัดกาญจนบุรี

แบบ ผ.๐๒

ก. ยุทธศาสตร์จังหวัดที่ ๕ ส่งเสริมการพัฒนาระบบเศรษฐกิจ เขตเศรษฐกิจพิเศษ และการค้าชายแดน

ข. ยุทธศาสตร์การพัฒนาของอปท. ในเขตจังหวัดที่ ๒ ยุทธศาสตร์การพัฒนาด้านโครงสร้างพื้นฐาน

ยุทธศาสตร์การพัฒนาของ อบต.วังไผ่ที่ ๒ ยุทธศาสตร์การพัฒนาด้านการเกษตร เศรษฐกิจ อุตสาหกรรม

แผนงานอุตสาหกรรมและการโยธา : งานก่อสร้าง (แนวทางที่ ๒ ส่งเสริมพัฒนาเส้นทางคมนาคมขนส่ง/ไฟฟ้า/น้ำประปา/แหล่งน้ำเพื่ออุปโภค บริโภค)

ที่	โครงการ/กิจกรรม	วัตถุประสงค์	เป้าหมาย (ผลผลิตของโครงการ)	งบประมาณ					ตัวชี้วัด (KPI)	ผลที่คาดว่าจะได้รับ	หน่วยงานรับผิดชอบ
				๒๕๖๖	๒๕๖๗	๒๕๖๘	๒๕๖๙	๒๕๗๐			
๗	โครงการติดตั้งไฟฟ้าส่องสว่างแผงโซลาร์เซลล์ บริเวณถนนสาธารณะภายในหมู่บ้าน หมู่ที่ ๒ บ้านวังมะค่า	เพื่อให้ประชาชนมีไฟฟ้าและแสงสว่างอย่างทั่วถึง และมีความปลอดภัยในช่วงเวลากลางคืน	ติดตั้งไฟฟ้าส่องสว่างแผงโซลาร์เซลล์ จำนวน ๗ ชุด			๑๐๐,๐๐๐			ประชาชนร้อยละ ๘๐ ได้รับความสะดวกในการเดินทาง และมีความปลอดภัยในชีวิตและทรัพย์สิน	ประชาชนมีไฟฟ้าและแสงสว่างอย่างทั่วถึงและมีความปลอดภัยในชีวิตและทรัพย์สิน	กองช่าง

รายละเอียดโครงการพัฒนา
 แผนพัฒนาท้องถิ่น(พ.ศ. ๒๕๖๖-๒๕๗๐)
 องค์การบริหารส่วนตำบลวังไผ่ อำเภอห้วยกระเจา จังหวัดกาญจนบุรี

แบบ ผ.๐๒

ก. ยุทธศาสตร์จังหวัดที่ ๕ ส่งเสริมการพัฒนาระบบเศรษฐกิจ เขตเศรษฐกิจพิเศษ และการค้าชายแดน

ข. ยุทธศาสตร์การพัฒนาของอปท. ในเขตจังหวัดที่ ๒ ยุทธศาสตร์การพัฒนาด้านโครงสร้างพื้นฐาน

ยุทธศาสตร์การพัฒนาของ อบต.วังไผ่ที่ ๒ ยุทธศาสตร์การพัฒนาด้านการเกษตร เศรษฐกิจ อุตสาหกรรม

แผนงานอุตสาหกรรมและการโยธา : งานก่อสร้าง (แนวทางที่ ๒ ส่งเสริมพัฒนาเส้นทางคมนาคมขนส่ง/ไฟฟ้า/น้ำประปา/แหล่งน้ำเพื่ออุปโภค บริโภค)

ที่	โครงการ/กิจกรรม	วัตถุประสงค์	เป้าหมาย (ผลผลิตของโครงการ)	งบประมาณ					ตัวชี้วัด (KPI)	ผลที่คาดว่าจะได้รับ	หน่วยงานรับผิดชอบ
				๒๕๖๖	๒๕๖๗	๒๕๖๘	๒๕๖๙	๒๕๗๐			
๘	โครงการติดตั้งกล่องวงจรปิดภายในหมู่บ้าน หมู่ที่ ๑,๔ บ้านวังไผ่ ตำบลวังไผ่	เพื่อยกระดับความปลอดภัยในชีวิตและทรัพย์สินของประชาชน ภายในตำบลวังไผ่	ติดตั้งกล่องวงจรปิดภายในหมู่บ้าน จำนวน ๖ จุด			๓๐๐,๐๐๐	๓๐๐,๐๐๐		ประชาชนร้อยละ ๘๐ ได้รับความปลอดภัยในชีวิตและทรัพย์สิน	ประชาชนมีความมั่นใจในความปลอดภัยในชีวิตและทรัพย์สิน	กองช่าง

รายละเอียดโครงการพัฒนา
 แผนพัฒนาท้องถิ่น(พ.ศ. ๒๕๖๖-๒๕๗๐)
 องค์การบริหารส่วนตำบลวังไผ่ อำเภอห้วยกระเจา จังหวัดกาญจนบุรี

แบบ ผ.๐๒

ก. ยุทธศาสตร์จังหวัดที่ ๕ ส่งเสริมการพัฒนาระบบเศรษฐกิจ เขตเศรษฐกิจพิเศษ และการค้าชายแดน

ข. ยุทธศาสตร์การพัฒนาของอปท. ในเขตจังหวัดที่ ๒ ยุทธศาสตร์การพัฒนาด้านโครงสร้างพื้นฐาน

ยุทธศาสตร์การพัฒนาของ อบต.วังไผ่ที่ ๒ ยุทธศาสตร์การพัฒนาด้านการเกษตร เศรษฐกิจ อุตสาหกรรม

แผนงานอุตสาหกรรมและการโยธา : งานก่อสร้าง (แนวทางที่ ๒ ส่งเสริมพัฒนาเส้นทางคมนาคมขนส่ง/ไฟฟ้า/น้ำประปา/แหล่งน้ำเพื่ออุปโภค บริโภค)

ที่	โครงการ/กิจกรรม	วัตถุประสงค์	เป้าหมาย (ผลผลิตของโครงการ)	งบประมาณ					ตัวชี้วัด (KPI)	ผลที่คาดว่าจะได้รับ	หน่วยงานรับผิดชอบ
				๒๕๖๖	๒๕๖๗	๒๕๖๘	๒๕๖๙	๒๕๗๐			
๙	โครงการติดตั้งไฟฟ้าส่องสว่างแผงโซล่าเซลล์ บริเวณถนนสายนาตามิ่ง - หนองโก หมู่ที่ ๓ บ้านนาตามิ่ง	เพื่อให้ประชาชนมีไฟฟ้าและแสงสว่างอย่างทั่วถึงและมีความปลอดภัยในช่วงเวลากลางคืน	ติดตั้งไฟฟ้าส่องสว่างแผงโซล่าเซลล์จำนวน 70 ชุด		๕๐๐,๐๐๐	๕๐๐,๐๐๐			ประชาชนร้อยละ ๘๐ ได้รับความสะดวกในการเดินทาง และมีความปลอดภัยในชีวิตและทรัพย์สิน	ประชาชนมีไฟฟ้าและแสงสว่างอย่างทั่วถึงและมีความปลอดภัยในชีวิตและทรัพย์สิน	กองช่าง

รายละเอียดโครงการพัฒนา
 แผนพัฒนาท้องถิ่น(พ.ศ. ๒๕๖๖-๒๕๗๐)
 องค์การบริหารส่วนตำบลวังไผ่ อำเภอห้วยกระเจา จังหวัดกาญจนบุรี

แบบ ผ.๐๒

ก. ยุทธศาสตร์จังหวัดที่ ๕ ส่งเสริมการพัฒนาระบบเศรษฐกิจ เขตเศรษฐกิจพิเศษ และการค้าชายแดน

ข. ยุทธศาสตร์การพัฒนาของอปท. ในเขตจังหวัดที่ ๒ ยุทธศาสตร์การพัฒนาด้านโครงสร้างพื้นฐาน

ยุทธศาสตร์การพัฒนาของ อบต.วังไผ่ที่ ๒ ยุทธศาสตร์การพัฒนาด้านการเกษตร เศรษฐกิจ อุตสาหกรรม

แผนงานอุตสาหกรรมและการโยธา : งานก่อสร้าง (แนวทางที่ ๒ ส่งเสริมพัฒนาเส้นทางคมนาคมขนส่ง/ไฟฟ้า/น้ำประปา/แหล่งน้ำเพื่ออุปโภค บริโภค)

ที่	โครงการ/กิจกรรม	วัตถุประสงค์	เป้าหมาย (ผลผลิตของโครงการ)	งบประมาณ					ตัวชี้วัด (KPI)	ผลที่คาดว่าจะได้รับ	หน่วยงานรับผิดชอบ
				๒๕๖๖	๒๕๖๗	๒๕๖๘	๒๕๖๙	๒๕๗๐			
๑๐	โครงการติดตั้งไฟฟ้าส่องสว่างแผงโซล่าเซลล์ บริเวณถนนสายหนองมะสังข์ - หนองโก หมู่ที่ ๗ บ้านหนองมะสังข์	เพื่อให้ประชาชนมีไฟฟ้าและแสงสว่างอย่างทั่วถึง และมีความปลอดภัยในช่วงเวลากลางคืน	ติดตั้งไฟฟ้าส่องสว่างแผงโซล่าเซลล์จำนวน ๖๐ชุด			๒,๖๗๐,๐๐๐			ประชาชนร้อยละ ๘๐ ได้รับความสะดวกในการเดินทาง และมีความปลอดภัยในชีวิตและทรัพย์สิน	ประชาชนมีไฟฟ้าและแสงสว่างอย่างทั่วถึงและมีความปลอดภัยในชีวิตและทรัพย์สิน	กองช่าง

รายละเอียดโครงการพัฒนา
 แผนพัฒนาท้องถิ่น(พ.ศ. ๒๕๖๖-๒๕๗๐)
 องค์การบริหารส่วนตำบลวังไผ่ อำเภอห้วยกระเจา จังหวัดกาญจนบุรี

แบบ ผ.๐๒

ก. ยุทธศาสตร์จังหวัดที่ ๕ ส่งเสริมการพัฒนาระบบเศรษฐกิจ เขตเศรษฐกิจพิเศษ และการค้าชายแดน

ข. ยุทธศาสตร์การพัฒนาของอปท. ในเขตจังหวัดที่ ๒ ยุทธศาสตร์การพัฒนาด้านโครงสร้างพื้นฐาน

ยุทธศาสตร์การพัฒนาของ อบต.วังไผ่ที่ ๒ ยุทธศาสตร์การพัฒนาด้านการเกษตร เศรษฐกิจ อุตสาหกรรม

แผนงานอุตสาหกรรมและการโยธา : งานก่อสร้าง (แนวทางที่ ๒ ส่งเสริมพัฒนาเส้นทางคมนาคมขนส่ง/ไฟฟ้า/น้ำประปา/แหล่งน้ำเพื่ออุปโภค บริโภค)

ที่	โครงการ/กิจกรรม	วัตถุประสงค์	เป้าหมาย (ผลผลิตของโครงการ)	งบประมาณ					ตัวชี้วัด (KPI)	ผลที่คาดว่าจะได้รับ	หน่วยงานรับผิดชอบ
				๒๕๖๖	๒๕๖๗	๒๕๖๘	๒๕๖๙	๒๕๗๐			
๑๑	โครงการติดตั้งไฟฟ้าส่องสว่างแผงโซลาร์เซลล์ บริเวณถนนสายบ่อทอง - ห้วยลึก หมู่ที่ ๙ บ้านบ่อทอง	เพื่อให้ประชาชนมีไฟฟ้าและแสงสว่างอย่างทั่วถึงและมีความปลอดภัยในช่วงเวลากลางคืน	ติดตั้งไฟฟ้าส่องสว่างแผงโซลาร์เซลล์ จำนวน ๘๘ ชุด			๓,๙๑๖,๐๐๐			ประชาชนร้อยละ ๘๐ ได้รับความสะดวกในการเดินทาง และมีความปลอดภัยในชีวิตและทรัพย์สิน	ประชาชนมีไฟฟ้าและแสงสว่างอย่างทั่วถึงและมีความปลอดภัยในชีวิตและทรัพย์สิน	กองช่าง

รายละเอียดโครงการพัฒนา
 แผนพัฒนาท้องถิ่น(พ.ศ. ๒๕๖๖-๒๕๗๐)
 องค์การบริหารส่วนตำบลวังไผ่ อำเภอห้วยกระเจา จังหวัดกาญจนบุรี

แบบ ผ.๐๒

ก. ยุทธศาสตร์จังหวัดที่ ๕ ส่งเสริมการพัฒนาระบบเศรษฐกิจ เขตเศรษฐกิจพิเศษ และการค้าชายแดน

ข. ยุทธศาสตร์การพัฒนาของอปท. ในเขตจังหวัดที่ ๒ ยุทธศาสตร์การพัฒนาด้านโครงสร้างพื้นฐาน

ยุทธศาสตร์การพัฒนาของ อบต.วังไผ่ที่ ๒ ยุทธศาสตร์การพัฒนาด้านการเกษตร เศรษฐกิจ อุตสาหกรรม

แผนงานอุตสาหกรรมและการโยธา : งานก่อสร้าง (แนวทางที่ ๒ ส่งเสริมพัฒนาเส้นทางคมนาคมขนส่ง/ไฟฟ้า/น้ำประปา/แหล่งน้ำเพื่ออุปโภค บริโภค)

ที่	โครงการ/กิจกรรม	วัตถุประสงค์	เป้าหมาย (ผลผลิตของโครงการ)	งบประมาณ					ตัวชี้วัด (KPI)	ผลที่คาดว่าจะได้รับ	หน่วยงานรับผิดชอบ
				๒๕๖๖	๒๕๖๗	๒๕๖๘	๒๕๖๙	๒๕๗๐			
๑๒	โครงการติดตั้งไฟฟ้าส่องสว่างแผงโซล่าเซลล์ บริเวณถนนสายบ่อทอง - วังประดู่ หมู่ที่ ๙ บ้านบ่อทอง	เพื่อให้ประชาชนมีไฟฟ้าและแสงสว่างอย่างทั่วถึง และมีความปลอดภัยในช่วงเวลากลางคืน	ติดตั้งไฟฟ้าส่องสว่างแผงโซล่าเซลล์ จำนวน ๔๒ ชุด			๑,๘๖๙,๐๐๐	๑,๘๖๙,๐๐๐		ประชาชนร้อยละ ๘๐ ได้รับความสะดวกในการเดินทาง และมีความปลอดภัยในชีวิตและทรัพย์สิน	ประชาชนมีไฟฟ้าและแสงสว่างอย่างทั่วถึงและมีความปลอดภัยในชีวิตและทรัพย์สิน	กองช่าง

รายละเอียดโครงการพัฒนา
แผนพัฒนาท้องถิ่น(พ.ศ. ๒๕๖๖-๒๕๗๐)
องค์การบริหารส่วนตำบลวังไผ่ อำเภอห้วยกระเจา จังหวัดกาญจนบุรี

แบบ ผ.๐๒

ก. ยุทธศาสตร์จังหวัดที่ ๕ ส่งเสริมการพัฒนาระบบเศรษฐกิจ เขตเศรษฐกิจพิเศษ และการค้าชายแดน

ข. ยุทธศาสตร์การพัฒนาของอปท. ในเขตจังหวัดที่ ๒ ยุทธศาสตร์การพัฒนาด้านโครงสร้างพื้นฐาน

ยุทธศาสตร์การพัฒนาของ อบต.วังไผ่ที่ ๒ ยุทธศาสตร์การพัฒนาด้านการเกษตร เศรษฐกิจ อุตสาหกรรม

แผนงานอุตสาหกรรมและการโยธา : งานก่อสร้าง (แนวทางที่ ๒ ส่งเสริมพัฒนาเส้นทางคมนาคมขนส่ง/ไฟฟ้า/น้ำประปา/แหล่งน้ำเพื่ออุปโภค บริโภค)

ที่	โครงการ/กิจกรรม	วัตถุประสงค์	เป้าหมาย (ผลผลิตของโครงการ)	งบประมาณ					ตัวชี้วัด (KPI)	ผลที่คาดว่าจะได้รับ	หน่วยงาน รับผิดชอบ
				๒๕๖๖	๒๕๖๗	๒๕๖๘	๒๕๖๙	๒๕๗๐			
๑๓.	โครงการก่อสร้างฝายแกนดินซีเมนต์บ้านวังสมบูรณ หมู่ที่ ๑๑ ตำบลวังไผ่	เพื่อให้ประชาชนมีน้ำใช้เพื่อการเกษตร และอุปโภคบริโภคอย่างเพียงพอ และเพื่อเป็นการแก้ไขปัญหาภัยแล้ง	ก่อสร้างฝายแกนดินซีเมนต์จำนวน ๒ จุด		๑,๐๐๐,๐๐๐	๑,๐๐๐,๐๐๐	๑,๐๐๐,๐๐๐		ประชาชนร้อยละ ๘๐ มีน้ำใช้เพื่อการเกษตรและอุปโภคบริโภคอย่างเพียงพอ	ประชาชนมีน้ำใช้เพื่อการเกษตรและอุปโภคบริโภคอย่างเพียงพอ	กองช่าง

รายละเอียดโครงการพัฒนา
แผนพัฒนาท้องถิ่น(พ.ศ. ๒๕๖๖-๒๕๗๐)
องค์การบริหารส่วนตำบลวังไผ่ อำเภอห้วยกระเจา จังหวัดกาญจนบุรี

แบบ ผ.๐๒

ก. ยุทธศาสตร์จังหวัดที่ ๕ ส่งเสริมการพัฒนาระบบเศรษฐกิจ เขตเศรษฐกิจพิเศษ และการค้าชายแดน

ข. ยุทธศาสตร์การพัฒนาของอปท. ในเขตจังหวัดที่ ๒ ยุทธศาสตร์การพัฒนาด้านโครงสร้างพื้นฐาน

ยุทธศาสตร์การพัฒนาของ อบต.วังไผ่ที่ ๒ ยุทธศาสตร์การพัฒนาด้านการเกษตร เศรษฐกิจ อุตสาหกรรม

แผนงานอุตสาหกรรมและการโยธา : งานก่อสร้าง (แนวทางที่ ๒ ส่งเสริมพัฒนาเส้นทางคมนาคมขนส่ง/ไฟฟ้า/น้ำประปา/แหล่งน้ำเพื่ออุปโภค บริโภค)

ที่	โครงการ/กิจกรรม	วัตถุประสงค์	เป้าหมาย (ผลผลิตของโครงการ)	งบประมาณ					ตัวชี้วัด (KPI)	ผลที่คาดว่าจะได้รับ	หน่วยงาน รับผิดชอบ
				๒๕๖๖	๒๕๖๗	๒๕๖๘	๒๕๖๙	๒๕๗๐			
๑๔.	โครงการก่อสร้างถนนลูกรัง สาย ซอยไร่ก้านประเชิญ หมู่ที่ ๑๑ ตำบลวังไผ่	เพื่อให้ประชาชนมีถนนใช้ สัญจรไปมา ได้สะดวกและ ปลอดภัย	ก่อสร้างถนนลูกรัง ขนาด ผิวจราจรกว้าง ๕ เมตร ยาว ๙๐๐ เมตร หนา ๐.๒๐ เมตร หรือมีพื้นที่ผิว จราจรไม่น้อยกว่า ๔,๕๐๐ ตารางเมตร				๕๐๐,๐๐๐	๕๐๐,๐๐๐	ประชาชนร้อยละ ๘๐ ได้รับความ สะดวกในการ เดินทาง	ประชาชนเดินทาง สัญจรไปมาสะดวก และปลอดภัยขึ้น	กองช่าง

รายละเอียดโครงการพัฒนา
 แผนพัฒนาท้องถิ่น(พ.ศ. ๒๕๖๖-๒๕๗๐)
 องค์การบริหารส่วนตำบลวังไผ่ อำเภอห้วยกระเจา จังหวัดกาญจนบุรี

แบบ ผ.๐๒

ก. ยุทธศาสตร์จังหวัดที่ ๕ ส่งเสริมการพัฒนาระบบเศรษฐกิจ เขตเศรษฐกิจพิเศษ และการค้าชายแดน

ข. ยุทธศาสตร์การพัฒนาของอปท. ในเขตจังหวัดที่ ๒ ยุทธศาสตร์การพัฒนาด้านโครงสร้างพื้นฐาน

ยุทธศาสตร์การพัฒนาของ อบต.วังไผ่ที่ ๒ ยุทธศาสตร์การพัฒนาด้านการเกษตร เศรษฐกิจ อุตสาหกรรม

แผนงานอุตสาหกรรมและการโยธา : งานก่อสร้าง (แนวทางที่ ๒ ส่งเสริมพัฒนาเส้นทางคมนาคมขนส่ง/ไฟฟ้า/น้ำประปา/แหล่งน้ำเพื่ออุปโภค บริโภค)

ที่	โครงการ/กิจกรรม	วัตถุประสงค์	เป้าหมาย (ผลผลิตของโครงการ)	งบประมาณ					ตัวชี้วัด (KPI)	ผลที่คาดว่าจะได้รับ	หน่วยงานรับผิดชอบ
				๒๕๖๖	๒๕๖๗	๒๕๖๘	๒๕๖๙	๒๕๗๐			
๑๕	โครงการก่อสร้างถนนลาดยางแอสฟัลท์ติกคอนกรีต ถนนสายวังมะค่า – หนองตายอด หมู่ที่ ๒,๖ ตำบลวังไผ่	เพื่อให้ประชาชนมีถนนใช้สัญจรไปมา ได้สะดวกและปลอดภัย	ก่อสร้างถนนลาดยางแอสฟัลท์ติกคอนกรีต ขนาดผิวจราจรกว้าง ๔ เมตร ยาว ๑,๒๐๐ เมตร หนา ๐.๐๕ เมตร หรือมีพื้นที่ผิวจราจรไม่น้อยกว่า ๔,๘๐๐ ตารางเมตร			๒,๖๔๐,๐๐๐	๒,๖๔๐,๐๐๐		ประชาชนร้อยละ ๘๐ ได้รับความสะดวกในการเดินทาง	ประชาชนเดินทางสัญจรไปมาสะดวกและปลอดภัยขึ้น	กองช่าง

รายละเอียดโครงการพัฒนา
 แผนพัฒนาท้องถิ่น (พ.ศ. ๒๕๖๖-๒๕๗๐)
 องค์การบริหารส่วนตำบลวังไผ่ อำเภอห้วยกระเจา จังหวัดกาญจนบุรี

แบบ ผ.๐๒

ก. ยุทธศาสตร์จังหวัดที่ ๕ ส่งเสริมการพัฒนาระบบเศรษฐกิจ เขตเศรษฐกิจพิเศษ และการค้าชายแดน

ข. ยุทธศาสตร์การพัฒนาของอปท. ในเขตจังหวัดที่ ๒ ยุทธศาสตร์การพัฒนาด้านโครงสร้างพื้นฐาน

ยุทธศาสตร์การพัฒนาของ อบต.วังไผ่ที่ ๒ ยุทธศาสตร์การพัฒนาด้านการเกษตร เศรษฐกิจ อุตสาหกรรม

แผนงานอุตสาหกรรมและการโยธา : งานก่อสร้าง (แนวทางที่ ๒ ส่งเสริมพัฒนาเส้นทางคมนาคมขนส่ง/ไฟฟ้า/น้ำประปา/แหล่งน้ำเพื่ออุปโภค บริโภค)

ที่	โครงการ/กิจกรรม	วัตถุประสงค์	เป้าหมาย (ผลผลิตของโครงการ)	งบประมาณ					ตัวชี้วัด (KPI)	ผลที่คาดว่าจะได้รับ	หน่วยงานรับผิดชอบ
				๒๕๖๖	๒๕๖๗	๒๕๖๘	๒๕๖๙	๒๕๗๐			
๑๖.	โครงการก่อสร้างถนนคอนกรีตเสริมเหล็ก ถนนสายซอยสมหวังพัฒนา หมู่ที่ ๑ ตำบลวังไผ่	เพื่อให้ประชาชนมีถนนใช้สัญจรไปมา ได้สะดวกและปลอดภัย	ก่อสร้างถนนคอนกรีตเสริมเหล็กขนาดผิวจราจรกว้าง ๕ เมตร ยาว ๑,๕๐๐ เมตร หนา ๐.๑๕ เมตร หรือมีพื้นที่ผิวจราจรไม่น้อยกว่า ๗,๕๐๐ ตารางเมตร			๕,๐๐๐,๐๐๐	๕,๐๐๐,๐๐๐		ประชาชนร้อยละ ๘๐ ได้รับความสะดวกในการเดินทาง	ประชาชนเดินทางสัญจรไปมาสะดวกและปลอดภัยขึ้น	กองช่าง

รายละเอียดโครงการพัฒนา
 แผนพัฒนาท้องถิ่น (พ.ศ. ๒๕๖๖-๒๕๗๐)
 องค์การบริหารส่วนตำบลวังไผ่ อำเภอห้วยกระเจา จังหวัดกาญจนบุรี

แบบ ผ.๐๒

ก. ยุทธศาสตร์จังหวัดที่ ๕ ส่งเสริมการพัฒนาระบบเศรษฐกิจ เขตเศรษฐกิจพิเศษ และการค้าชายแดน

ข. ยุทธศาสตร์การพัฒนาของอปท. ในเขตจังหวัดที่ ๒ ยุทธศาสตร์การพัฒนาด้านโครงสร้างพื้นฐาน

ยุทธศาสตร์การพัฒนาของ อบต.วังไผ่ที่ ๒ ยุทธศาสตร์การพัฒนาด้านการเกษตร เศรษฐกิจ อุตสาหกรรม

แผนงานอุตสาหกรรมและการโยธา : งานก่อสร้าง (แนวทางที่ ๒ ส่งเสริมพัฒนาเส้นทางคมนาคมขนส่ง/ไฟฟ้า/น้ำประปา/แหล่งน้ำเพื่ออุปโภค บริโภค)

ที่	โครงการ/กิจกรรม	วัตถุประสงค์	เป้าหมาย (ผลผลิตของโครงการ)	งบประมาณ					ตัวชี้วัด (KPI)	ผลที่คาดว่าจะได้รับ	หน่วยงานรับผิดชอบ
				๒๕๖๖	๒๕๖๗	๒๕๖๘	๒๕๖๙	๒๕๗๐			
๑๗.	โครงการก่อสร้างถนนคอนกรีตเสริมเหล็ก ถนนสายเกาะแก้ว -ตาทมก หมู่ที่ ๘ บ้านอ่างหิน	เพื่อให้ประชาชนมีถนนใช้สัญจรไปมา ได้สะดวกและปลอดภัย	ก่อสร้างถนนคอนกรีตเสริมเหล็ก ขนาดผิวจราจรกว้าง ๕ เมตร ยาว ๑๕๓ เมตร หนา ๐.๑๕ เมตร หรือมีพื้นที่ผิวจราจรไม่น้อยกว่า ๗๖๕ ตารางเมตร	๕๐๐,๐๐๐					ประชาชนร้อยละ ๘๐ ได้รับความสะดวกในการเดินทาง	ประชาชนเดินทางสัญจรไปมาสะดวกและปลอดภัยขึ้น	กองช่าง

รายละเอียดโครงการพัฒนา
แผนพัฒนาท้องถิ่น(พ.ศ. ๒๕๖๖-๒๕๗๐)
องค์การบริหารส่วนตำบลวังไผ่ อำเภอห้วยกระเจา จังหวัดกาญจนบุรี

แบบ ผ.๐๒

ก. ยุทธศาสตร์จังหวัดที่ ๕ ส่งเสริมการพัฒนาระบบเศรษฐกิจ เขตเศรษฐกิจพิเศษ และการค้าชายแดน

ข. ยุทธศาสตร์การพัฒนาของอปท. ในเขตจังหวัดที่ ๒ ยุทธศาสตร์การพัฒนาด้านโครงสร้างพื้นฐาน

ยุทธศาสตร์การพัฒนาของ อบต.วังไผ่ที่ ๒ ยุทธศาสตร์การพัฒนาด้านการเกษตร เศรษฐกิจ อุตสาหกรรม

แผนงานอุตสาหกรรมและการโยธา : งานก่อสร้าง (แนวทางที่ ๒ ส่งเสริมพัฒนาเส้นทางคมนาคมขนส่ง/ไฟฟ้า/น้ำประปา/แหล่งน้ำเพื่ออุปโภค บริโภค)

ที่	โครงการ/กิจกรรม	วัตถุประสงค์	เป้าหมาย (ผลผลิตของโครงการ)	งบประมาณ					ตัวชี้วัด (KPI)	ผลที่คาดว่าจะได้รับ	หน่วยงานรับผิดชอบ
				๒๕๖๖	๒๕๖๗	๒๕๖๘	๒๕๖๙	๒๕๗๐			
๑๘	โครงการซ่อมสร้างผิวทางแอสฟัลต์ติกคอนกรีต (โดยใช้ Pavement-in-Place recycling) สาย กจ.ถ.๙๕-๐๖๗ นาทามิ่ง-นาใหม่	เพื่อให้ประชาชนมีถนนใช้สัญจรไปมาได้สะดวกและปลอดภัย	ซ่อมสร้างผิวทางแอสฟัลต์ติกคอนกรีต (โดยใช้ Pavement-in-Place recycling) ขนาดผิวจราจรกว้าง ๖ เมตร ยาว ๑,๕๖๐ เมตร หนา ๐.๐๕ เมตร หรือมีพื้นที่ผิวจราจรไม่น้อยกว่า ๙,๐๐๐ ตารางเมตร			๙,๙๙๐,๐๐๐			ประชาชนร้อยละ ๘๐ ได้รับความสะดวกในการเดินทาง	ประชาชนเดินทางสัญจรไปมาสะดวกและปลอดภัยขึ้น	กองช่าง

รายละเอียดโครงการพัฒนา
แผนพัฒนาท้องถิ่น(พ.ศ. ๒๕๖๖-๒๕๗๐)
องค์การบริหารส่วนตำบลวังไผ่ อำเภอห้วยกระเจา จังหวัดกาญจนบุรี

แบบ ผ.๐๒

ก. ยุทธศาสตร์จังหวัดที่ ๕ ส่งเสริมการพัฒนาระบบเศรษฐกิจ เขตเศรษฐกิจพิเศษ และการค้าชายแดน

ข. ยุทธศาสตร์การพัฒนาของอปท. ในเขตจังหวัดที่ ๒ ยุทธศาสตร์การพัฒนาด้านโครงสร้างพื้นฐาน

ยุทธศาสตร์การพัฒนาของ อบต.วังไผ่ที่ ๒ ยุทธศาสตร์การพัฒนาด้านการเกษตร เศรษฐกิจ อุตสาหกรรม

แผนงานอุตสาหกรรมและการโยธา : งานก่อสร้าง (แนวทางที่ ๒ ส่งเสริมพัฒนาเส้นทางคมนาคมขนส่ง/ไฟฟ้า/น้ำประปา/แหล่งน้ำเพื่ออุปโภค บริโภค)

ที่	โครงการ/กิจกรรม	วัตถุประสงค์	เป้าหมาย (ผลผลิตของโครงการ)	งบประมาณ					ตัวชี้วัด (KPI)	ผลที่คาดว่าจะได้รับ	หน่วยงานรับผิดชอบ
				๒๕๖๖	๒๕๖๗	๒๕๖๘	๒๕๖๙	๒๕๗๐			
๑๙	โครงการก่อสร้างลานคอนกรีต อเนกประสงค์ ประจำหมู่บ้าน หมู่ที่ ๔ บ้านวังไผ่ ตำบลวังไผ่	เพื่อให้ชุมชนมีลาน คอนกรีตที่ใช้ทำกิจกรรม สาธารณะร่วมกัน	ก่อสร้างลานคอนกรีตอเนกประสงค์ ขนาดกว้าง ๓๕ เมตร ยาว ๔๗ เมตร หรือมีพื้นที่ไม่น้อยกว่า ๑,๖๔๕ ตาราง เมตร				๙๗๕,๐๐๐	๙๗๕,๐๐๐	ประชาชนร้อยละ ๘๐ ได้รับความ สะดวกในการจัด กิจกรรม สาธารณะ	ชุมชนมีสถานที่ที่ใช้ ทำกิจกรรมร่วมกัน เกิดความรักความ สามัคคีในชุมชน	กองช่าง

รายละเอียดโครงการพัฒนา
แผนพัฒนาท้องถิ่น(พ.ศ. ๒๕๖๖-๒๕๗๐)
องค์การบริหารส่วนตำบลวังไผ่ อำเภอห้วยกระเจา จังหวัดกาญจนบุรี

แบบ ผ.๐๒

ก. ยุทธศาสตร์จังหวัดที่ ๕ ส่งเสริมการพัฒนาระบบเศรษฐกิจ เขตเศรษฐกิจพิเศษ และการค้าชายแดน

ข. ยุทธศาสตร์การพัฒนาของอปท. ในเขตจังหวัดที่ ๒ ยุทธศาสตร์การพัฒนาด้านโครงสร้างพื้นฐาน

ยุทธศาสตร์การพัฒนาของ อบต.วังไผ่ที่ ๒ ยุทธศาสตร์การพัฒนาด้านการเกษตร เศรษฐกิจ อุตสาหกรรม

แผนงานอุตสาหกรรมและการโยธา : งานก่อสร้าง (แนวทางที่ ๒ ส่งเสริมพัฒนาเส้นทางคมนาคมขนส่ง/ไฟฟ้า/น้ำประปา/แหล่งน้ำเพื่ออุปโภค บริโภค)

ที่	โครงการ/กิจกรรม	วัตถุประสงค์	เป้าหมาย (ผลผลิตของโครงการ)	งบประมาณ					ตัวชี้วัด (KPI)	ผลที่คาดว่าจะได้รับ	หน่วยงานรับผิดชอบ
				๒๕๖๖	๒๕๖๗	๒๕๖๘	๒๕๖๙	๒๕๗๐			
๒๐.	โครงการขุดลอกสระเก็บน้ำบ้านวังมะค่า หมู่ที่ ๒	เพื่อฟื้นฟูสภาพแหล่งน้ำเดิมให้สามารถกักเก็บน้ำได้อย่างมีประสิทธิภาพ	ขุดลอกสระเก็บน้ำ ขนาดปากสระกว้าง ๘๒ เมตร ยาว ๑๒๘ เมตร ขุดลึกเฉลี่ย ๒ เมตร หรือมีปริมาตรดินขุดไม่น้อยกว่า ๑๗,๗๖๘ ลูกบาศก์เมตร		๑,๐๐๐,๐๐๐		๑,๐๐๐,๐๐๐		ประชาชนร้อยละ ๘๐ มีน้ำใช้ในการอุปโภคบริโภค และการเกษตรตลอดทั้งปี	สระเก็บน้ำสามารถกักเก็บน้ำได้เพิ่มมากขึ้น	กองช่าง

รายละเอียดโครงการพัฒนา
แผนพัฒนาท้องถิ่น(พ.ศ. ๒๕๖๖-๒๕๗๐)
องค์การบริหารส่วนตำบลวังไผ่ อำเภอห้วยกระเจา จังหวัดกาญจนบุรี

แบบ ผ.๐๒

ก. ยุทธศาสตร์จังหวัดที่ ๕ ส่งเสริมการพัฒนาระบบเศรษฐกิจ เขตเศรษฐกิจพิเศษ และการค้าชายแดน

ข. ยุทธศาสตร์การพัฒนาของอปท. ในเขตจังหวัดที่ ๒ ยุทธศาสตร์การพัฒนาด้านโครงสร้างพื้นฐาน

ยุทธศาสตร์การพัฒนาของ อบต.วังไผ่ที่ ๒ ยุทธศาสตร์การพัฒนาด้านการเกษตร เศรษฐกิจ อุตสาหกรรม

แผนงานอุตสาหกรรมและการโยธา : งานก่อสร้าง (แนวทางที่ ๒ ส่งเสริมพัฒนาเส้นทางคมนาคมขนส่ง/ไฟฟ้า/น้ำประปา/แหล่งน้ำเพื่ออุปโภค บริโภค)

ที่	โครงการ/กิจกรรม	วัตถุประสงค์	เป้าหมาย (ผลผลิตของโครงการ)	งบประมาณ					ตัวชี้วัด (KPI)	ผลที่คาดว่าจะได้รับ	หน่วยงานรับผิดชอบ
				๒๕๖๖	๒๕๖๗	๒๕๖๘	๒๕๖๙	๒๕๗๐			
๒๑.	โครงการก่อสร้างลานกีฬา อเนกประสงค์ประจำหมู่บ้าน หมู่ที่ ๒ ตำบลวังไผ่	เพื่อให้ประชาชนได้มี สถานที่ออกกำลังกาย และฝึกซ้อมกีฬา	ก่อสร้างลานกีฬาอเนกประสงค์ ขนาด กว้าง ๙๐ เมตร ยาว ๑๓๒ เมตร หรือมี พื้นที่ไม่น้อยกว่า ๑๑,๘๘๐ ตารางเมตร				๑,๐๔๕,๐๐๐	๑,๐๔๕,๐๐๐	ประชาชนร้อยละ ๘๐ มีลานกีฬา สำหรับออกกำลังกาย และฝึกซ้อม กีฬา	ประชาชนมีสถานที่ ออกกำลังกาย	กองช่าง

รายละเอียดโครงการพัฒนา
 แผนพัฒนาท้องถิ่น (พ.ศ. ๒๕๖๖-๒๕๗๐)
 องค์การบริหารส่วนตำบลวังไผ่ อำเภอห้วยกระเจา จังหวัดกาญจนบุรี

แบบ ผ.๐๒

ก. ยุทธศาสตร์จังหวัดที่ ๕ ส่งเสริมการพัฒนาระบบเศรษฐกิจ เขตเศรษฐกิจพิเศษ และการค้าชายแดน

ข. ยุทธศาสตร์การพัฒนาของอปท. ในเขตจังหวัดที่ ๒ ยุทธศาสตร์การพัฒนาด้านโครงสร้างพื้นฐาน

ยุทธศาสตร์การพัฒนาของ อบต.วังไผ่ที่ ๒ ยุทธศาสตร์การพัฒนาด้านการเกษตร เศรษฐกิจ อุตสาหกรรม

แผนงานอุตสาหกรรมและการโยธา : งานก่อสร้าง (แนวทางที่ ๒ ส่งเสริมพัฒนาเส้นทางคมนาคมขนส่ง/ไฟฟ้า/น้ำประปา/แหล่งน้ำเพื่ออุปโภค บริโภค)

ที่	โครงการ/กิจกรรม	วัตถุประสงค์	เป้าหมาย (ผลผลิตของโครงการ)	งบประมาณ					ตัวชี้วัด (KPI)	ผลที่คาดว่าจะได้รับ	หน่วยงานรับผิดชอบ
				๒๕๖๖	๒๕๖๗	๒๕๖๘	๒๕๖๙	๒๕๗๐			
๒๒.	โครงการก่อสร้างถนนคอนกรีตเสริมเหล็ก ถนนสายซอยชมรมศรีอหู่ที่ ๙ บ้านบ่อทอง	เพื่อให้ประชาชนมีถนนใช้สัญจรไปมา ได้สะดวกและปลอดภัย	ก่อสร้างถนนคอนกรีตเสริมเหล็ก ขนาดผิวจราจรกว้าง ๕ เมตร ยาว ๙๐๐ เมตร หนา ๐.๑๕ เมตร หรือมีพื้นที่ผิวจราจรไม่น้อยกว่า ๕,๙๐๐ ตารางเมตร (ปี ๖๖ ยาว ๑๕๕ เมตร)	๔๙๙,๐๐๐	๒,๒๐๐,๐๐๐				ประชาชนร้อยละ ๘๐ ได้รับความสะดวกในการเดินทาง	ประชาชนเดินทางสัญจรไปมาสะดวกและปลอดภัยขึ้น	กองช่าง

รายละเอียดโครงการพัฒนา
แผนพัฒนาท้องถิ่น(พ.ศ. ๒๕๖๖-๒๕๗๐)
องค์การบริหารส่วนตำบลวังไผ่ อำเภอห้วยกระเจา จังหวัดกาญจนบุรี

แบบ ผ.๐๒

ก. ยุทธศาสตร์จังหวัดที่ ๕ ส่งเสริมการพัฒนาระบบเศรษฐกิจ เขตเศรษฐกิจพิเศษ และการค้าชายแดน

ข. ยุทธศาสตร์การพัฒนาของอปท. ในเขตจังหวัดที่ ๒ ยุทธศาสตร์การพัฒนาด้านโครงสร้างพื้นฐาน

ยุทธศาสตร์การพัฒนาของ อบต.วังไผ่ที่ ๒ ยุทธศาสตร์การพัฒนาด้านการเกษตร เศรษฐกิจ อุตสาหกรรม

แผนงานอุตสาหกรรมและการโยธา : งานก่อสร้าง (แนวทางที่ ๒ ส่งเสริมพัฒนาเส้นทางคมนาคมขนส่ง/ไฟฟ้า/น้ำประปา/แหล่งน้ำเพื่ออุปโภค บริโภค)

ที่	โครงการ/กิจกรรม	วัตถุประสงค์	เป้าหมาย (ผลผลิตของโครงการ)	งบประมาณ					ตัวชี้วัด (KPI)	ผลที่คาดว่าจะ ได้รับ	หน่วยงาน รับผิดชอบ	
				๒๕๖๖	๒๕๖๗	๒๕๖๘	๒๕๖๙	๒๕๗๐				
๒๓.	โครงการวางท่อเมนน้ำประปา บริเวณ หอถังประปา - ฟาร์มเศรษฐกิจ หมู่ที่ ๗ บ้านหนองมะสังข์ ตำบลวังไผ่	เพื่อให้ประชาชนมี น้ำประปาที่ได้มาตรฐาน สำหรับอุปโภคบริโภค อย่างเพียงพอ	วางท่อ PVC ระยะทางยาวรวม ๑,๓๕๖ เมตร พร้อมอุปกรณ์	๕๐๐,๐๐๐						ประชาชนร้อยละ ๘๐ มีน้ำสำหรับ อุปโภคบริโภค อย่างเพียงพอ	เพื่อให้ประชาชนมี น้ำประปาที่ได้ มาตรฐานสำหรับ อุปโภคบริโภค อย่างเพียงพอ	กองช่าง

รายละเอียดโครงการพัฒนา
 แผนพัฒนาท้องถิ่น (พ.ศ. ๒๕๖๖-๒๕๗๐)
 องค์การบริหารส่วนตำบลวังไผ่ อำเภอห้วยกระเจา จังหวัดกาญจนบุรี

แบบ ผ.๐๒

ก. ยุทธศาสตร์จังหวัดที่ ๕ ส่งเสริมการพัฒนาระบบเศรษฐกิจ เขตเศรษฐกิจพิเศษ และการค้าชายแดน

ข. ยุทธศาสตร์การพัฒนาของอปท. ในเขตจังหวัดที่ ๒ ยุทธศาสตร์การพัฒนาด้านโครงสร้างพื้นฐาน

ยุทธศาสตร์การพัฒนาของ อบต.วังไผ่ที่ ๒ ยุทธศาสตร์การพัฒนาด้านการเกษตร เศรษฐกิจ อุตสาหกรรม

แผนงานอุตสาหกรรมและการโยธา : งานก่อสร้าง (แนวทางที่ ๒ ส่งเสริมพัฒนาเส้นทางคมนาคมขนส่ง/ไฟฟ้า/น้ำประปา/แหล่งน้ำเพื่ออุปโภค บริโภค)

ที่	โครงการ/กิจกรรม	วัตถุประสงค์	เป้าหมาย (ผลผลิตของโครงการ)	งบประมาณ					ตัวชี้วัด (KPI)	ผลที่คาดว่าจะได้รับ	หน่วยงานรับผิดชอบ
				๒๕๖๖	๒๕๖๗	๒๕๖๘	๒๕๖๙	๒๕๗๐			
๒๔.	โครงการก่อสร้างถนนคอนกรีตเสริมเหล็ก ถนนสายนาตามิ่ง -หนองมะสังข์ หมู่ที่ ๓,๗ ตำบลวังไผ่	เพื่อให้ประชาชนมีถนนใช้สัญจรไปมาได้สะดวกและปลอดภัย	ก่อสร้างถนนคอนกรีตเสริมเหล็ก ขนาดผิวจราจรกว้าง ๕ เมตร ยาว ๙๖๕ เมตร หน้า ๐.๑๕ เมตร หรือมีพื้นที่ผิวจราจรไม่น้อยกว่า ๔,๘๒๕ ตารางเมตร					๒,๗๒๖,๐๐๐	ประชาชนร้อยละ ๘๐ ได้รับความสะดวกในการเดินทาง	ประชาชนเดินทางสัญจรไปมาสะดวกและปลอดภัยขึ้น	กองช่าง

รายละเอียดโครงการพัฒนา
 แผนพัฒนาท้องถิ่น(พ.ศ. ๒๕๖๖-๒๕๗๐)
 องค์การบริหารส่วนตำบลวังไผ่ อำเภอห้วยกระเจา จังหวัดกาญจนบุรี

แบบ ผ.๐๒

ก. ยุทธศาสตร์จังหวัดที่ ๕ ส่งเสริมการพัฒนาระบบเศรษฐกิจ เขตเศรษฐกิจพิเศษ และการค้าชายแดน

ข. ยุทธศาสตร์การพัฒนาของอปท. ในเขตจังหวัดที่ ๒ ยุทธศาสตร์การพัฒนาด้านโครงสร้างพื้นฐาน

ยุทธศาสตร์การพัฒนาของ อบต.วังไผ่ที่ ๒ ยุทธศาสตร์การพัฒนาด้านการเกษตร เศรษฐกิจ อุตสาหกรรม

แผนงานอุตสาหกรรมและการโยธา : งานก่อสร้าง (แนวทางที่ ๒ ส่งเสริมพัฒนาเส้นทางคมนาคมขนส่ง/ไฟฟ้า/น้ำประปา/แหล่งน้ำเพื่ออุปโภค บริโภค)

ที่	โครงการ/กิจกรรม	วัตถุประสงค์	เป้าหมาย (ผลผลิตของโครงการ)	งบประมาณ					ตัวชี้วัด (KPI)	ผลที่คาดว่าจะได้รับ	หน่วยงานรับผิดชอบ
				๒๕๖๖	๒๕๖๗	๒๕๖๘	๒๕๖๙	๒๕๗๐			
๒๕.	โครงการวางท่อระบายน้ำ ค.ส.ล. บริเวณถนนสายนาต้ามิ่ง- นาใหม่ หมู่ที่ ๓ ตำบลวังไผ่	เพื่อให้มีการระบายน้ำที่รวดเร็วและป้องกันปัญหาน้ำท่วมขัง	วางท่อระบายน้ำ ค.ส.ล. ขนาดท่อ ค.ส.ล. Ø ๐.๖๐ ระยะทางยาว ๑๒๐ เมตร พร้อมบ่อพัก ค.ส.ล.และ ท่อ ค.ส.ล. Ø ๑.๐๐ ระยะทางยาว ๑๒ เมตร	๒๒๒,๐๐๐					ปัญหาน้ำท่วมขังช่วงฤดูฝนในพื้นที่ลดลง ร้อยละ ๘๐	มีการระบายน้ำได้อย่างรวดเร็วและลดปัญหาน้ำท่วมขังในพื้นที่	กองช่าง

รายละเอียดโครงการพัฒนา
แผนพัฒนาท้องถิ่น(พ.ศ. ๒๕๖๖-๒๕๗๐)
องค์การบริหารส่วนตำบลวังไผ่ อำเภอห้วยกระเจา จังหวัดกาญจนบุรี

แบบ ผ.๐๒

ก. ยุทธศาสตร์จังหวัดที่ ๕ ส่งเสริมการพัฒนาระบบเศรษฐกิจ เขตเศรษฐกิจพิเศษ และการค้าชายแดน

ข. ยุทธศาสตร์การพัฒนาของอปท. ในเขตจังหวัดที่ ๒ ยุทธศาสตร์การพัฒนาด้านโครงสร้างพื้นฐาน

ยุทธศาสตร์การพัฒนาของ อบต.วังไผ่ที่ ๒ ยุทธศาสตร์การพัฒนาด้านการเกษตร เศรษฐกิจ อุตสาหกรรม

แผนงานอุตสาหกรรมและการโยธา : งานก่อสร้าง (แนวทางที่ ๒ ส่งเสริมพัฒนาเส้นทางคมนาคมขนส่ง/ไฟฟ้า/น้ำประปา/แหล่งน้ำเพื่ออุปโภค บริโภค)

ที่	โครงการ/กิจกรรม	วัตถุประสงค์	เป้าหมาย (ผลผลิตของโครงการ)	งบประมาณ					ตัวชี้วัด (KPI)	ผลที่คาดว่าจะได้รับ	หน่วยงานรับผิดชอบ
				๒๕๖๖	๒๕๖๗	๒๕๖๘	๒๕๖๙	๒๕๗๐			
๒๖.	โครงการวางท่อระบายน้ำ ค.ส.ล. ถนนสายบ่อทอง-ห้วยลึก หมู่ที่ ๑๐ บ้านหนองโก ตำบลวังไผ่	เพื่อให้มีการระบายน้ำที่รวดเร็วและป้องกันปัญหาน้ำท่วมขัง	วางท่อระบายน้ำ ค.ส.ล. ขนาดท่อ ค.ส.ล. มอก. ชั้น ๓ Ø ๐.๓๐ เมตร ยาว ๙ เมตร	๒๓,๐๐๐					ปัญหาน้ำท่วมขังช่วงฤดูฝนในพื้นที่ลดลง ร้อยละ ๘๐	มีการระบายน้ำได้อย่างรวดเร็วและลดปัญหาน้ำท่วมขังในพื้นที่	กองช่าง

รายละเอียดโครงการพัฒนา
แผนพัฒนาท้องถิ่น(พ.ศ. ๒๕๖๖-๒๕๗๐)
องค์การบริหารส่วนตำบลวังไผ่ อำเภอห้วยกระเจา จังหวัดกาญจนบุรี

แบบ ผ.๐๒

ก. ยุทธศาสตร์จังหวัดที่ ๕ ส่งเสริมการพัฒนาระบบเศรษฐกิจ เขตเศรษฐกิจพิเศษ และการค้าชายแดน

ข. ยุทธศาสตร์การพัฒนาของอปท. ในเขตจังหวัดที่ ๒ ยุทธศาสตร์การพัฒนาด้านโครงสร้างพื้นฐาน

ยุทธศาสตร์การพัฒนาของ อบต.วังไผ่ที่ ๒ ยุทธศาสตร์การพัฒนาด้านการเกษตร เศรษฐกิจ อุตสาหกรรม

แผนงานอุตสาหกรรมและการโยธา : งานก่อสร้าง (แนวทางที่ ๒ ส่งเสริมพัฒนาเส้นทางคมนาคมขนส่ง/ไฟฟ้า/น้ำประปา/แหล่งน้ำเพื่ออุปโภค บริโภค)

ที่	โครงการ/กิจกรรม	วัตถุประสงค์	เป้าหมาย (ผลผลิตของโครงการ)	งบประมาณ					ตัวชี้วัด (KPI)	ผลที่คาดว่าจะได้รับ	หน่วยงานรับผิดชอบ
				๒๕๖๖	๒๕๖๗	๒๕๖๘	๒๕๖๙	๒๕๗๐			
๒๗.	โครงการปรับปรุงซ่อมแซมถนนคอนกรีตเสริมเหล็ก ถนนสายนาตามิ่ง-หนองโก หมู่ที่ ๓ บ้านนาตามิ่ง ตำบลวังไผ่	เพื่อให้ประชาชนมีถนนใช้สัญจรไปมา ได้สะดวกและปลอดภัย	ปรับปรุงซ่อมแซมถนนคอนกรีตเสริมเหล็กขนาดผิวจราจรกว้าง ๖ เมตร ยาว ๑๖ เมตรหนา ๐.๑๕ เมตร หรือมีพื้นที่ผิวจราจรไม่น้อยกว่า ๙๖ ตารางเมตร	๑๐๐,๐๐๐					ประชาชนร้อยละ ๘๐ ได้รับความสะดวกในการเดินทาง	ประชาชนเดินทางสัญจรไปมาสะดวกและปลอดภัยขึ้น	กองช่าง

รายละเอียดโครงการพัฒนา
แผนพัฒนาท้องถิ่น(พ.ศ. ๒๕๖๖-๒๕๗๐)
องค์การบริหารส่วนตำบลวังไผ่ อำเภอห้วยกระเจา จังหวัดกาญจนบุรี

แบบ ผ.๐๒

ก. ยุทธศาสตร์จังหวัดที่ ๕ ส่งเสริมการพัฒนาระบบเศรษฐกิจ เขตเศรษฐกิจพิเศษ และการค้าชายแดน

ข. ยุทธศาสตร์การพัฒนาของอปท. ในเขตจังหวัดที่ ๒ ยุทธศาสตร์การพัฒนาด้านโครงสร้างพื้นฐาน

ยุทธศาสตร์การพัฒนาของ อบต.วังไผ่ที่ ๒ ยุทธศาสตร์การพัฒนาด้านการเกษตร เศรษฐกิจ อุตสาหกรรม

แผนงานอุตสาหกรรมและการโยธา : งานก่อสร้าง (แนวทางที่ ๒ ส่งเสริมพัฒนาเส้นทางคมนาคมขนส่ง/ไฟฟ้า/น้ำประปา/แหล่งน้ำเพื่ออุปโภค บริโภค)

ที่	โครงการ/กิจกรรม	วัตถุประสงค์	เป้าหมาย (ผลผลิตของโครงการ)	งบประมาณ					ตัวชี้วัด (KPI)	ผลที่คาดว่าจะได้รับ	หน่วยงานรับผิดชอบ
				๒๕๖๖	๒๕๖๗	๒๕๖๘	๒๕๖๙	๒๕๗๐			
๒๘.	โครงการติดตั้งกล่องวงจรปิดภายในหมู่บ้าน หมู่ที่ ๓,๕ บ้านนาใหม่	เพื่อยกระดับความปลอดภัยในชีวิตและทรัพย์สินของประชาชน ภายในตำบลวังไผ่	ติดตั้งกล่องวงจรปิดภายในหมู่บ้าน จำนวน ๙ จุด			๕๐๐,๐๐๐			ประชาชนร้อยละ ๘๐ ได้รับความปลอดภัยในชีวิตและทรัพย์สิน	ประชาชนมีความมั่นใจในความปลอดภัยในชีวิตและทรัพย์สิน	กองช่าง

รายละเอียดโครงการพัฒนา
 แผนพัฒนาท้องถิ่น(พ.ศ. ๒๕๖๖-๒๕๗๐)
 องค์การบริหารส่วนตำบลวังไผ่ อำเภอห้วยกระเจา จังหวัดกาญจนบุรี

แบบ ผ.๐๒

ก. ยุทธศาสตร์จังหวัดที่ ๕ ส่งเสริมการพัฒนาระบบเศรษฐกิจ เขตเศรษฐกิจพิเศษ และการค้าชายแดน

ข. ยุทธศาสตร์การพัฒนาของอปท. ในเขตจังหวัดที่ ๒ ยุทธศาสตร์การพัฒนาด้านโครงสร้างพื้นฐาน

ยุทธศาสตร์การพัฒนาของ อบต.วังไผ่ที่ ๒ ยุทธศาสตร์การพัฒนาด้านการเกษตร เศรษฐกิจ อุตสาหกรรม

แผนงานอุตสาหกรรมและการโยธา : งานก่อสร้าง (แนวทางที่ ๒ ส่งเสริมพัฒนาเส้นทางคมนาคมขนส่ง/ไฟฟ้า/น้ำประปา/แหล่งน้ำเพื่ออุปโภค บริโภค)

ที่	โครงการ/กิจกรรม	วัตถุประสงค์	เป้าหมาย (ผลผลิตของโครงการ)	งบประมาณ					ตัวชี้วัด (KPI)	ผลที่คาดว่าจะได้รับ	หน่วยงาน รับผิดชอบ
				๒๕๖๖	๒๕๖๗	๒๕๖๘	๒๕๖๙	๒๕๗๐			
๒๙.	โครงการก่อสร้างถนนคอนกรีตเสริมเหล็ก ถนนสายซอยกรอกมะรุ้ม หมู่ที่ ๕ บ้านนาใหม่	เพื่อให้ประชาชนมีถนนใช้สัญจรไปมา ได้สะดวกและปลอดภัย	ก่อสร้างถนนคอนกรีตเสริมเหล็กขนาดผิวจราจรกว้าง ๕ เมตร ยาว ๗๑๘ เมตร หน้า ๐.๑๕ เมตร หรือมีพื้นที่ผิวจราจรไม่น้อยกว่า ๓,๕๙๐ ตารางเมตร (ปี ๒๕๖๗ ทำ ๑๕๘ เมตร)		๕๐๐,๐๐๐	๑,๕๐๐,๐๐๐	๑,๕๐๐,๐๐๐		ประชาชนร้อยละ ๘๐ ได้รับความสะดวกในการเดินทาง	ประชาชนเดินทางสัญจรไปมาสะดวกและปลอดภัยขึ้น	กองช่าง

รายละเอียดโครงการพัฒนา
 แผนพัฒนาท้องถิ่น (พ.ศ. ๒๕๖๖-๒๕๗๐)
 องค์การบริหารส่วนตำบลวังไผ่ อำเภอห้วยกระเจา จังหวัดกาญจนบุรี

แบบ ผ.๐๒

ก. ยุทธศาสตร์จังหวัดที่ ๕ ส่งเสริมการพัฒนาระบบเศรษฐกิจ เขตเศรษฐกิจพิเศษ และการค้าชายแดน

ข. ยุทธศาสตร์การพัฒนาของอปท. ในเขตจังหวัดที่ ๒ ยุทธศาสตร์การพัฒนาด้านโครงสร้างพื้นฐาน

ยุทธศาสตร์การพัฒนาของ อบต.วังไผ่ที่ ๒ ยุทธศาสตร์การพัฒนาด้านการเกษตร เศรษฐกิจ อุตสาหกรรม

แผนงานอุตสาหกรรมและการโยธา : งานก่อสร้าง (แนวทางที่ ๒ ส่งเสริมพัฒนาเส้นทางคมนาคมขนส่ง/ไฟฟ้า/น้ำประปา/แหล่งน้ำเพื่ออุปโภค บริโภค)

ที่	โครงการ/กิจกรรม	วัตถุประสงค์	เป้าหมาย (ผลผลิตของโครงการ)	งบประมาณ					ตัวชี้วัด (KPI)	ผลที่คาดว่าจะได้รับ	หน่วยงาน รับผิดชอบ
				๒๕๖๖	๒๕๖๗	๒๕๖๘	๒๕๖๙	๒๕๗๐			
๓๐.	โครงการก่อสร้างถนนคอนกรีตเสริมเหล็ก ถนนสายซอยผู้ใหญ่เหมาะ หมู่ที่ ๕ บ้านนาใหม่	เพื่อให้ประชาชนมีถนนใช้สัญจรไปมา ได้สะดวกและปลอดภัย	ก่อสร้างถนนคอนกรีตเสริมเหล็กขนาดผิวจราจรกว้าง ๕ เมตร ยาว ๑,๕๐๐ เมตร หนา ๐.๑๕ เมตร หรือมีพื้นที่ผิวจราจรไม่น้อยกว่า ๗,๕๐๐ ตารางเมตร (ปี ๖๖ ทำ ๑๓๒ เมตร)	๔๙๙,๐๐๐		๓,๙๐๐,๐๐๐			ประชาชนร้อยละ ๘๐ ได้รับความสะดวกในการเดินทาง	ประชาชนเดินทางสัญจรไปมาสะดวกและปลอดภัยขึ้น	กองช่าง

รายละเอียดโครงการพัฒนา
 แผนพัฒนาท้องถิ่น(พ.ศ. ๒๕๖๖-๒๕๗๐)
 องค์การบริหารส่วนตำบลวังไผ่ อำเภอห้วยกระเจา จังหวัดกาญจนบุรี

แบบ ผ.๐๒

ก. ยุทธศาสตร์จังหวัดที่ ๕ ส่งเสริมการพัฒนาระบบเศรษฐกิจ เขตเศรษฐกิจพิเศษ และการค้าชายแดน

ข. ยุทธศาสตร์การพัฒนาของอปท. ในเขตจังหวัดที่ ๒ ยุทธศาสตร์การพัฒนาด้านโครงสร้างพื้นฐาน

ยุทธศาสตร์การพัฒนาของ อบต.วังไผ่ที่ ๒ ยุทธศาสตร์การพัฒนาด้านการเกษตร เศรษฐกิจ อุตสาหกรรม

แผนงานอุตสาหกรรมและการโยธา : งานก่อสร้าง (แนวทางที่ ๒ ส่งเสริมพัฒนาเส้นทางคมนาคมขนส่ง/ไฟฟ้า/น้ำประปา/แหล่งน้ำเพื่ออุปโภค บริโภค)

ที่	โครงการ/กิจกรรม	วัตถุประสงค์	เป้าหมาย (ผลผลิตของโครงการ)	งบประมาณ					ตัวชี้วัด (KPI)	ผลที่คาดว่าจะได้รับ	หน่วยงานรับผิดชอบ
				๒๕๖๖	๒๕๖๗	๒๕๖๘	๒๕๖๙	๒๕๗๐			
๓๑.	โครงการก่อสร้างถนนคอนกรีตเสริมเหล็ก พร้อมติดตั้งเสาไฟฟ้าพลังงานแสงอาทิตย์ จำนวน ๑๐ ต้น ถนนสายป่าเปียบ - นาใหม่ หมู่ที่ ๓ บ้านนาตามิ่ง ตำบลวังไผ่	เพื่อให้ประชาชนมีถนนใช้สัญจรไปมา ได้สะดวกและปลอดภัย	ก่อสร้างถนนคอนกรีตเสริมเหล็ก ขนาดผิวจราจรกว้าง ๖ เมตร ยาว ๑,๗๑๐ เมตร หนา ๐.๑๕ เมตร หรือมีพื้นที่ผิวจราจรไม่น้อยกว่า ๑๐,๒๖๐ ตารางเมตร พร้อมติดตั้งเสาไฟฟ้าพลังงานแสงอาทิตย์ จำนวน ๑๐ ต้น		๙,๕๔๕,๐๐๐	๙,๕๔๕,๐๐๐			ประชาชนร้อยละ ๘๐ ได้รับความสะดวกในการเดินทาง	ประชาชนเดินทางสัญจรไปมาสะดวกและปลอดภัยขึ้น	กองช่าง

รายละเอียดโครงการพัฒนา
แผนพัฒนาท้องถิ่น(พ.ศ. ๒๕๖๖-๒๕๗๐)
องค์การบริหารส่วนตำบลวังไผ่ อำเภอห้วยกระเจา จังหวัดกาญจนบุรี

แบบ ผ.๐๒

ก. ยุทธศาสตร์จังหวัดที่ ๕ ส่งเสริมการพัฒนาระบบเศรษฐกิจ เขตเศรษฐกิจพิเศษ และการค้าชายแดน

ข. ยุทธศาสตร์การพัฒนาของอปท. ในเขตจังหวัดที่ ๒ ยุทธศาสตร์การพัฒนาด้านโครงสร้างพื้นฐาน

ยุทธศาสตร์การพัฒนาของ อบต.วังไผ่ที่ ๒ ยุทธศาสตร์การพัฒนาด้านการเกษตร เศรษฐกิจ อุตสาหกรรม

แผนงานอุตสาหกรรมและการโยธา : งานก่อสร้าง (แนวทางที่ ๒ ส่งเสริมพัฒนาเส้นทางคมนาคมขนส่ง/ไฟฟ้า/น้ำประปา/แหล่งน้ำเพื่ออุปโภค บริโภค)

ที่	โครงการ/กิจกรรม	วัตถุประสงค์	เป้าหมาย (ผลผลิตของโครงการ)	งบประมาณ					ตัวชี้วัด (KPI)	ผลที่คาดว่าจะได้รับ	หน่วยงานรับผิดชอบ
				๒๕๖๖	๒๕๖๗	๒๕๖๘	๒๕๖๙	๒๕๗๐			
๓๒.	โครงการขุดอ่างเก็บน้ำโปงลิง หมู่ที่ ๘ บ้านอ่างหิน ตำบลวังไผ่	เพื่อให้ประชาชนมีน้ำใช้เพื่อการเกษตร และอุปโภคบริโภคอย่างเพียงพอ และเพื่อเป็นการแก้ไขปัญหาภัยแล้ง	ขุดอ่างเก็บน้ำขนาด ๒๐ ไร่		๑๙,๐๐๐,๐๐๐	๑๙,๐๐๐,๐๐๐			ประชาชนร้อยละ ๘๐ มีน้ำใช้เพื่อการเกษตรและอุปโภคบริโภคอย่างเพียงพอ	ประชาชนมีน้ำใช้เพื่อการเกษตรและอุปโภคบริโภคอย่างเพียงพอ	กองช่าง

รายละเอียดโครงการพัฒนา
แผนพัฒนาท้องถิ่น(พ.ศ. ๒๕๖๖-๒๕๗๐)
องค์การบริหารส่วนตำบลวังไผ่ อำเภอห้วยกระเจา จังหวัดกาญจนบุรี

แบบ ผ.๐๒

ก. ยุทธศาสตร์จังหวัดที่ ๕ ส่งเสริมการพัฒนาระบบเศรษฐกิจ เขตเศรษฐกิจพิเศษ และการค้าชายแดน

ข. ยุทธศาสตร์การพัฒนาของอปท. ในเขตจังหวัดที่ ๒ ยุทธศาสตร์การพัฒนาด้านโครงสร้างพื้นฐาน

ยุทธศาสตร์การพัฒนาของ อบต.วังไผ่ที่ ๒ ยุทธศาสตร์การพัฒนาด้านการเกษตร เศรษฐกิจ อุตสาหกรรม

แผนงานอุตสาหกรรมและการโยธา : งานก่อสร้าง (แนวทางที่ ๒ ส่งเสริมพัฒนาเส้นทางคมนาคมขนส่ง/ไฟฟ้า/น้ำประปา/แหล่งน้ำเพื่ออุปโภค บริโภค)

ที่	โครงการ/กิจกรรม	วัตถุประสงค์	เป้าหมาย (ผลผลิตของโครงการ)	งบประมาณ					ตัวชี้วัด (KPI)	ผลที่คาดว่าจะได้รับ	หน่วยงาน รับผิดชอบ
				๒๕๖๖	๒๕๖๗	๒๕๖๘	๒๕๖๙	๒๕๗๐			
๓๓.	โครงการปรับปรุงระบบประปา หมู่ที่ ๗ บ้านหนองมะสังข์ ตำบลวังไผ่	เพื่อให้ประชาชนมีน้ำประปาที่ได้มาตรฐานสำหรับอุปโภคบริโภค อย่างเพียงพอ	วางท่อ PVC Ø ๓" ชั้น ๘.๕ ระยะทางยาวรวม ๘๕ เมตร พร้อมอุปกรณ์	๒๐๐,๐๐๐					ร้อยละ ๘๐ ของผู้ใช้น้ำประปามีน้ำใช้อย่างเพียงพอ	ประชาชนมีน้ำสำหรับอุปโภคบริโภคอย่างเพียงพอ	กองช่าง

รายละเอียดโครงการพัฒนา
 แผนพัฒนาท้องถิ่น(พ.ศ. ๒๕๖๖-๒๕๗๐)
 องค์การบริหารส่วนตำบลวังไผ่ อำเภอห้วยกระเจา จังหวัดกาญจนบุรี

แบบ ผ.๐๒

ก. ยุทธศาสตร์จังหวัดที่ ๕ ส่งเสริมการพัฒนาระบบเศรษฐกิจ เขตเศรษฐกิจพิเศษ และการค้าชายแดน

ข. ยุทธศาสตร์การพัฒนาของอปท. ในเขตจังหวัดที่ ๒ ยุทธศาสตร์การพัฒนาด้านโครงสร้างพื้นฐาน

ยุทธศาสตร์การพัฒนาของ อบต.วังไผ่ที่ ๒ ยุทธศาสตร์การพัฒนาด้านการเกษตร เศรษฐกิจ อุตสาหกรรม

แผนงานอุตสาหกรรมและการโยธา : งานก่อสร้าง (แนวทางที่ ๒ ส่งเสริมพัฒนาเส้นทางคมนาคมขนส่ง/ไฟฟ้า/น้ำประปา/แหล่งน้ำเพื่ออุปโภค บริโภค)

ที่	โครงการ/กิจกรรม	วัตถุประสงค์	เป้าหมาย (ผลผลิตของโครงการ)	งบประมาณ					ตัวชี้วัด (KPI)	ผลที่คาดว่าจะได้รับ	หน่วยงานรับผิดชอบ
				๒๕๖๖	๒๕๖๗	๒๕๖๘	๒๕๖๙	๒๕๗๐			
๓๔.	โครงการปรับปรุงถนนลาดยางแอสฟัลติกคอนกรีต หมู่ที่ ๖ บ้านหนองตายอด ตำบลวังไผ่	เพื่อให้ประชาชนมีถนนใช้สัญจรไปมา ได้สะดวกและปลอดภัย	ปรับปรุงถนนลาดยางแอสฟัลติกคอนกรีต ขนาดผิวจราจรกว้าง ๔ เมตร ยาว ๑๓๐ เมตร หนา ๐.๐๕ เมตร หรือมีพื้นที่ผิวจราจรไม่น้อยกว่า ๕๒๐ ตารางเมตร			๒๘๖,๐๐๐	๒๘๖,๐๐๐		ประชาชนร้อยละ ๘๐ ได้รับความสะดวกในการเดินทาง	ประชาชนเดินทางสัญจรไปมาสะดวกและปลอดภัยขึ้น	กองช่าง

รายละเอียดโครงการพัฒนา
 แผนพัฒนาท้องถิ่น (พ.ศ. ๒๕๖๖-๒๕๗๐)
 องค์การบริหารส่วนตำบลวังไผ่ อำเภอห้วยกระเจา จังหวัดกาญจนบุรี

แบบ ผ.๐๒

ก. ยุทธศาสตร์จังหวัดที่ ๕ ส่งเสริมการพัฒนาระบบเศรษฐกิจ เขตเศรษฐกิจพิเศษ และการค้าชายแดน

ข. ยุทธศาสตร์การพัฒนาของอปท. ในเขตจังหวัดที่ ๒ ยุทธศาสตร์การพัฒนาด้านโครงสร้างพื้นฐาน

ยุทธศาสตร์การพัฒนาของ อบต.วังไผ่ที่ ๒ ยุทธศาสตร์การพัฒนาด้านการเกษตร เศรษฐกิจ อุตสาหกรรม

แผนงานอุตสาหกรรมและการโยธา : งานก่อสร้าง (แนวทางที่ ๒ ส่งเสริมพัฒนาเส้นทางคมนาคมขนส่ง/ไฟฟ้า/น้ำประปา/แหล่งน้ำเพื่ออุปโภค บริโภค)

ที่	โครงการ/กิจกรรม	วัตถุประสงค์	เป้าหมาย (ผลผลิตของโครงการ)	งบประมาณ					ตัวชี้วัด (KPI)	ผลที่คาดว่าจะได้รับ	หน่วยงาน รับผิดชอบ
				๒๕๖๖	๒๕๖๗	๒๕๖๘	๒๕๖๙	๒๕๗๐			
๓๕.	โครงการวางท่อระบายน้ำ ค.ส.ล. บริเวณบ้านผู้ช่วยราชนทร์-ลานมัน หมู่ที่ ๖ บ้านหนองตายอด ตำบลวังไผ่	เพื่อให้มีการระบายน้ำที่รวดเร็วและป้องกันปัญหาน้ำท่วมขัง	วางท่อระบายน้ำ ค.ส.ล. ขนาดท่อ ค.ส.ล. มอก.ชั้น ๓ Ø ๐.๖๐ เมตร ระยะทางยาว ๓๙๕ เมตร พร้อมบ่อพัก ค.ส.ล.	๗๙๑,๐๐๐					ปัญหาน้ำท่วมขังช่วงฤดูฝนในพื้นที่ลดลง ร้อยละ ๘๐	มีการระบายน้ำได้อย่างรวดเร็วและลดปัญหาน้ำท่วมขังในพื้นที่	กองช่าง

รายละเอียดโครงการพัฒนา
 แผนพัฒนาท้องถิ่น(พ.ศ. ๒๕๖๖-๒๕๗๐)
 องค์การบริหารส่วนตำบลวังไผ่ อำเภอห้วยกระเจา จังหวัดกาญจนบุรี

แบบ ผ.๐๒

ก. ยุทธศาสตร์จังหวัดที่ ๕ ส่งเสริมการพัฒนาระบบเศรษฐกิจ เขตเศรษฐกิจพิเศษ และการค้าชายแดน

ข. ยุทธศาสตร์การพัฒนาของอปท. ในเขตจังหวัดที่ ๒ ยุทธศาสตร์การพัฒนาด้านโครงสร้างพื้นฐาน

ยุทธศาสตร์การพัฒนาของ อบต.วังไผ่ที่ ๒ ยุทธศาสตร์การพัฒนาด้านการเกษตร เศรษฐกิจ อุตสาหกรรม

แผนงานอุตสาหกรรมและการโยธา : งานก่อสร้าง (แนวทางที่ ๒ ส่งเสริมพัฒนาเส้นทางคมนาคมขนส่ง/ไฟฟ้า/น้ำประปา/แหล่งน้ำเพื่ออุปโภค บริโภค)

ที่	โครงการ/กิจกรรม	วัตถุประสงค์	เป้าหมาย (ผลผลิตของโครงการ)	งบประมาณ					ตัวชี้วัด (KPI)	ผลที่คาดว่าจะได้รับ	หน่วยงานรับผิดชอบ
				๒๕๖๖	๒๕๖๗	๒๕๖๘	๒๕๖๙	๒๕๗๐			
๓๖.	โครงการก่อสร้างถนนลูกรังถนนซอยภายในหมู่บ้าน หมู่ที่ ๖ บ้านหนองตายอด ตำบลวังไผ่	เพื่อให้ประชาชนมีถนนใช้สัญจรไปมา ได้สะดวกและปลอดภัย	ก่อสร้างถนนลูกรัง ขนาดผิวจราจรกว้าง ๔ เมตร ยาว ๑๓๕ เมตร หนา ๐.๑๕ เมตร หรือมีพื้นที่ผิวจราจรไม่น้อยกว่า ๕๔๐ ตารางเมตร			๗๖,๐๐๐			ประชาชนร้อยละ ๘๐ ได้รับความสะดวกในการเดินทาง	ประชาชนเดินทางสัญจรไปมาสะดวกและปลอดภัยขึ้น	กองช่าง

รายละเอียดโครงการพัฒนา
 แผนพัฒนาท้องถิ่น(พ.ศ. ๒๕๖๖-๒๕๗๐)
 องค์การบริหารส่วนตำบลวังไผ่ อำเภอห้วยกระเจา จังหวัดกาญจนบุรี

แบบ ผ.๐๒

ก. ยุทธศาสตร์จังหวัดที่ ๕ ส่งเสริมการพัฒนาระบบเศรษฐกิจ เขตเศรษฐกิจพิเศษ และการค้าชายแดน

ข. ยุทธศาสตร์การพัฒนาของอปท. ในเขตจังหวัดที่ ๒ ยุทธศาสตร์การพัฒนาด้านโครงสร้างพื้นฐาน

ยุทธศาสตร์การพัฒนาของ อบต.วังไผ่ที่ ๒ ยุทธศาสตร์การพัฒนาด้านการเกษตร เศรษฐกิจ อุตสาหกรรม

แผนงานอุตสาหกรรมและการโยธา : งานก่อสร้าง (แนวทางที่ ๒ ส่งเสริมพัฒนาเส้นทางคมนาคมขนส่ง/ไฟฟ้า/น้ำประปา/แหล่งน้ำเพื่ออุปโภค บริโภค)

ที่	โครงการ/กิจกรรม	วัตถุประสงค์	เป้าหมาย (ผลผลิตของโครงการ)	งบประมาณ					ตัวชี้วัด (KPI)	ผลที่คาดว่าจะได้รับ	หน่วยงาน รับผิดชอบ
				๒๕๖๖	๒๕๖๗	๒๕๖๘	๒๕๖๙	๒๕๗๐			
๓๗.	โครงการวางท่อระบายน้ำ ค.ส.ล. ถนนสายหนองมะสังข์ -หนองโก หมู่ที่ ๗ บ้านหนองมะสังข์ ตำบลวังไผ่	เพื่อให้มีการระบายน้ำที่รวดเร็วและป้องกันปัญหาน้ำท่วมขัง	วางท่อระบายน้ำ ค.ส.ล.ขนาดท่อ ค.ส.ล.มอก. ชั้น ๓ Ø ๐.๖๐ เมตร ยาว ๑๒๔ เมตร พร้อมบ่อพัก ค.ส.ล.	๒๘๐,๐๐๐					ปัญหาน้ำท่วมขังช่วงฤดูฝนในพื้นที่ลดลง ร้อยละ ๘๐	มีการระบายน้ำได้อย่างรวดเร็วและลดปัญหาน้ำท่วมขังในพื้นที่	กองช่าง

รายละเอียดโครงการพัฒนา
 แผนพัฒนาท้องถิ่น(พ.ศ. ๒๕๖๖-๒๕๗๐)
 องค์การบริหารส่วนตำบลวังไผ่ อำเภอห้วยกระเจา จังหวัดกาญจนบุรี

แบบ ผ.๐๒

ก. ยุทธศาสตร์จังหวัดที่ ๕ ส่งเสริมการพัฒนาระบบเศรษฐกิจ เขตเศรษฐกิจพิเศษ และการค้าชายแดน

ข. ยุทธศาสตร์การพัฒนาของอปท. ในเขตจังหวัดที่ ๒ ยุทธศาสตร์การพัฒนาด้านโครงสร้างพื้นฐาน

ยุทธศาสตร์การพัฒนาของ อบต.วังไผ่ที่ ๒ ยุทธศาสตร์การพัฒนาด้านการเกษตร เศรษฐกิจ อุตสาหกรรม

แผนงานอุตสาหกรรมและการโยธา : งานก่อสร้าง (แนวทางที่ ๒ ส่งเสริมพัฒนาเส้นทางคมนาคมขนส่ง/ไฟฟ้า/น้ำประปา/แหล่งน้ำเพื่ออุปโภค บริโภค)

ที่	โครงการ/กิจกรรม	วัตถุประสงค์	เป้าหมาย (ผลผลิตของโครงการ)	งบประมาณ					ตัวชี้วัด (KPI)	ผลที่คาดว่าจะได้รับ	หน่วยงาน รับผิดชอบ
				๒๕๖๖	๒๕๖๗	๒๕๖๘	๒๕๖๙	๒๕๗๐			
๓๘.	โครงการปรับปรุงซ่อมแซมถนนน้ำล้นคอนกรีตเสริมเหล็ก ถนนสายชอชยายเฉลา หมู่ที่ ๑๐ บ้านหนองโกตำบลวังไผ่	เพื่อให้มีถนนน้ำล้นที่ได้มาตรฐาน	ปรับปรุงซ่อมแซมถนนน้ำล้นคอนกรีตเสริมเหล็ก ขนาดผิวจราจรกว้าง ๕ เมตร ยาว ๓๐ เมตร หนา ๐.๑๕ เมตร หรือมีพื้นที่ผิวจราจรไม่น้อยกว่า ๑๕๐ ตารางเมตร	๒๐๐,๐๐๐					ประชาชนร้อยละ ๘๐ ได้รับความสะดวกในการเดินทาง	ประชาชนเดินทางสัญจรไปมาสะดวกและปลอดภัยขึ้น	กองช่าง

รายละเอียดโครงการพัฒนา
แผนพัฒนาท้องถิ่น(พ.ศ. ๒๕๖๖-๒๕๗๐)
องค์การบริหารส่วนตำบลวังไผ่ อำเภอห้วยกระเจา จังหวัดกาญจนบุรี

แบบ ผ.๐๒

ก. ยุทธศาสตร์จังหวัดที่ ๕ ส่งเสริมการพัฒนาระบบเศรษฐกิจ เขตเศรษฐกิจพิเศษ และการค้าชายแดน

ข. ยุทธศาสตร์การพัฒนาของอปท. ในเขตจังหวัดที่ ๒ ยุทธศาสตร์การพัฒนาด้านโครงสร้างพื้นฐาน

ยุทธศาสตร์การพัฒนาของ อบต.วังไผ่ที่ ๒ ยุทธศาสตร์การพัฒนาด้านการเกษตร เศรษฐกิจ อุตสาหกรรม

แผนงานอุตสาหกรรมและการโยธา : งานก่อสร้าง (แนวทางที่ ๒ ส่งเสริมพัฒนาเส้นทางคมนาคมขนส่ง/ไฟฟ้า/น้ำประปา/แหล่งน้ำเพื่ออุปโภค บริโภค)

ที่	โครงการ/กิจกรรม	วัตถุประสงค์	เป้าหมาย (ผลผลิตของโครงการ)	งบประมาณ					ตัวชี้วัด (KPI)	ผลที่คาดว่าจะได้รับ	หน่วยงานรับผิดชอบ	
				๒๕๖๖	๒๕๖๗	๒๕๖๘	๒๕๖๙	๒๕๗๐				
๓๙.	โครงการปรับปรุงถนนลูกรังเป็นถนนหินคลุก พร้อมวางท่อเหลี่ยม ค.ส.ล. ถนนสายซอยผู้ใหญ่สมหมาย หมู่ที่ ๑๐ บ้านหนองโก	เพื่อให้ประชาชนมีถนนใช้สัญจรไปมา ได้สะดวกและปลอดภัย	ปรับปรุงถนนลูกรังเป็นถนนหินคลุก พร้อมวางท่อเหลี่ยม ค.ส.ล.ขนาดผิวจราจรกว้าง ๕ เมตร ยาว ๓๒๕ เมตร หน้า ๐.๑๕ เมตร หรือมีพื้นที่ผิวจราจรไม่น้อยกว่า ๑,๖๒๕ ตารางเมตร		๓๘๘,๐๐๐					ประชาชนร้อยละ ๘๐ ได้รับความสะดวกในการเดินทาง	ประชาชนเดินทางสัญจรไปมาสะดวกและปลอดภัยขึ้น	กองช่าง

รายละเอียดโครงการพัฒนา
แผนพัฒนาท้องถิ่น(พ.ศ. ๒๕๖๖-๒๕๗๐)
องค์การบริหารส่วนตำบลวังไผ่ อำเภอห้วยกระเจา จังหวัดกาญจนบุรี

แบบ ผ.๐๒

ก. ยุทธศาสตร์จังหวัดที่ ๕ ส่งเสริมการพัฒนาระบบเศรษฐกิจ เขตเศรษฐกิจพิเศษ และการค้าชายแดน

ข. ยุทธศาสตร์การพัฒนาของอปท. ในเขตจังหวัดที่ ๒ ยุทธศาสตร์การพัฒนาด้านโครงสร้างพื้นฐาน

ยุทธศาสตร์การพัฒนาของ อบต.วังไผ่ที่ ๒ ยุทธศาสตร์การพัฒนาด้านการเกษตร เศรษฐกิจ อุตสาหกรรม

แผนงานอุตสาหกรรมและการโยธา : งานก่อสร้าง (แนวทางที่ ๒ ส่งเสริมพัฒนาเส้นทางคมนาคมขนส่ง/ไฟฟ้า/น้ำประปา/แหล่งน้ำเพื่ออุปโภค บริโภค)

ที่	โครงการ/กิจกรรม	วัตถุประสงค์	เป้าหมาย (ผลผลิตของโครงการ)	งบประมาณ					ตัวชี้วัด (KPI)	ผลที่คาดว่าจะได้รับ	หน่วยงาน รับผิดชอบ
				๒๕๖๖	๒๕๖๗	๒๕๖๘	๒๕๖๙	๒๕๗๐			
๔๐.	โครงการก่อสร้างถนนลูกรัง ถนนสายหนองไผ่-หนองโก หมู่ที่ ๗ บ้านหนองมะสังข์ ตำบลวังไผ่	เพื่อให้ประชาชนมีถนนใช้สัญจรไปมา ได้สะดวกและปลอดภัย	ก่อสร้างถนนลูกรัง ขนาดผิวจราจรกว้าง ๕ เมตร ยาว ๑,๖๐๐ เมตร หนา ๐.๑๕ เมตร หรือมีพื้นที่ผิวจราจรไม่น้อยกว่า ๘,๐๐๐ ตารางเมตร			๘๗๒,๐๐๐			ประชาชนร้อยละ ๘๐ ได้รับความสะดวกในการเดินทาง	ประชาชนเดินทางสัญจรไปมาสะดวกและปลอดภัยขึ้น	กองช่าง

รายละเอียดโครงการพัฒนา
 แผนพัฒนาท้องถิ่น(พ.ศ. ๒๕๖๖-๒๕๗๐)
 องค์การบริหารส่วนตำบลวังไผ่ อำเภอห้วยกระเจา จังหวัดกาญจนบุรี

แบบ ผ.๐๒

ก. ยุทธศาสตร์จังหวัดที่ ๕ ส่งเสริมการพัฒนาระบบเศรษฐกิจ เขตเศรษฐกิจพิเศษ และการค้าชายแดน

ข. ยุทธศาสตร์การพัฒนาของอปท. ในเขตจังหวัดที่ ๒ ยุทธศาสตร์การพัฒนาด้านโครงสร้างพื้นฐาน

ยุทธศาสตร์การพัฒนาของ อบต.วังไผ่ที่ ๒ ยุทธศาสตร์การพัฒนาด้านการเกษตร เศรษฐกิจ อุตสาหกรรม

แผนงานอุตสาหกรรมและการโยธา : งานก่อสร้าง (แนวทางที่ ๒ ส่งเสริมพัฒนาเส้นทางคมนาคมขนส่ง/ไฟฟ้า/น้ำประปา/แหล่งน้ำเพื่ออุปโภค บริโภค)

ที่	โครงการ/กิจกรรม	วัตถุประสงค์	เป้าหมาย (ผลผลิตของโครงการ)	งบประมาณ					ตัวชี้วัด (KPI)	ผลที่คาดว่าจะได้รับ	หน่วยงานรับผิดชอบ
				๒๕๖๖	๒๕๖๗	๒๕๖๘	๒๕๖๙	๒๕๗๐			
๔๑.	โครงการปรับปรุงถนนลูกรัง ถนนสายถวิล-หนองโก หมู่ที่ ๗ บ้านหนองมะสังข์	เพื่อให้ประชาชนมีถนนใช้สัญจรไปมา ได้สะดวกและปลอดภัย	ปรับปรุงถนนลูกรัง ขนาดผิวจราจร กว้าง ๕ เมตร ยาว ๑,๔๖๐ เมตร หนา ๐.๒๐ เมตร หรือมีพื้นที่ผิวจราจรไม่น้อยกว่า ๗,๓๐๐ ตารางเมตร	๔๙๖,๐๐๐					ประชาชนร้อยละ ๘๐ ได้รับความสะดวกในการเดินทาง	ประชาชนเดินทางสัญจรไปมาสะดวกและปลอดภัยขึ้น	กองช่าง

รายละเอียดโครงการพัฒนา
แผนพัฒนาท้องถิ่น(พ.ศ. ๒๕๖๖-๒๕๗๐)
องค์การบริหารส่วนตำบลวังไผ่ อำเภอห้วยกระเจา จังหวัดกาญจนบุรี

แบบ ผ.๐๒

ก. ยุทธศาสตร์จังหวัดที่ ๕ ส่งเสริมการพัฒนาระบบเศรษฐกิจ เขตเศรษฐกิจพิเศษ และการค้าชายแดน

ข. ยุทธศาสตร์การพัฒนาของอปท. ในเขตจังหวัดที่ ๒ ยุทธศาสตร์การพัฒนาด้านโครงสร้างพื้นฐาน

ยุทธศาสตร์การพัฒนาของ อบต.วังไผ่ที่ ๒ ยุทธศาสตร์การพัฒนาด้านการเกษตร เศรษฐกิจ อุตสาหกรรม

แผนงานอุตสาหกรรมและการโยธา : งานก่อสร้าง (แนวทางที่ ๒ ส่งเสริมพัฒนาเส้นทางคมนาคมขนส่ง/ไฟฟ้า/น้ำประปา/แหล่งน้ำเพื่ออุปโภค บริโภค)

ที่	โครงการ/กิจกรรม	วัตถุประสงค์	เป้าหมาย (ผลผลิตของโครงการ)	งบประมาณ					ตัวชี้วัด (KPI)	ผลที่คาดว่าจะได้รับ	หน่วยงานรับผิดชอบ
				๒๕๖๖	๒๕๖๗	๒๕๖๘	๒๕๖๙	๒๕๗๐			
๔๒.	โครงการก่อสร้างลานคอนกรีตเสริมเหล็กอนุสาวรีย์ บริเวณคันอ่างเก็บน้ำบ้านหนองมะสังข์ หมู่ที่ ๗ บ้านหนองมะสังข์ ตำบลวังไผ่	เพื่อให้ชุมชนมีลานคอนกรีตที่ใช้ทำกิจกรรมสาธารณะร่วมกัน	ก่อสร้างลานคอนกรีตเสริมเหล็กขนาดพื้นที่ ๙๗๒ ตารางเมตร			๔๔๘,๐๐๐	๔๔๘,๐๐๐		ประชาชนร้อยละ ๘๐ ได้รับความสะดวกในการจัดกิจกรรมสาธารณะ	ชุมชนมีสถานที่ที่ใช้ทำกิจกรรมร่วมกัน เกิดความรักความสามัคคีในชุมชน	กองช่าง

รายละเอียดโครงการพัฒนา
แผนพัฒนาท้องถิ่น(พ.ศ. ๒๕๖๖-๒๕๗๐)
องค์การบริหารส่วนตำบลวังไผ่ อำเภอห้วยกระเจา จังหวัดกาญจนบุรี

แบบ ผ.๐๒

ก. ยุทธศาสตร์จังหวัดที่ ๕ ส่งเสริมการพัฒนาระบบเศรษฐกิจ เขตเศรษฐกิจพิเศษ และการค้าชายแดน

ข. ยุทธศาสตร์การพัฒนาของอปท. ในเขตจังหวัดที่ ๒ ยุทธศาสตร์การพัฒนาด้านโครงสร้างพื้นฐาน

ยุทธศาสตร์การพัฒนาของ อบต.วังไผ่ที่ ๒ ยุทธศาสตร์การพัฒนาด้านการเกษตร เศรษฐกิจ อุตสาหกรรม

แผนงานอุตสาหกรรมและการโยธา : งานก่อสร้าง (แนวทางที่ ๒ ส่งเสริมพัฒนาเส้นทางคมนาคมขนส่ง/ไฟฟ้า/น้ำประปา/แหล่งน้ำเพื่ออุปโภค บริโภค)

ที่	โครงการ/กิจกรรม	วัตถุประสงค์	เป้าหมาย (ผลผลิตของโครงการ)	งบประมาณ					ตัวชี้วัด (KPI)	ผลที่คาดว่าจะได้รับ	หน่วยงานรับผิดชอบ
				๒๕๖๖	๒๕๖๗	๒๕๖๘	๒๕๖๙	๒๕๗๐			
๔๓.	โครงการปรับปรุงถนนลาดยางแอสฟัลต์ติกคอนกรีตเป็นถนนคอนกรีตเสริมเหล็ก ถนนสายซอยภายในหมู่บ้านวังไผ่ หมู่ที่ ๔ บ้านวังไผ่	เพื่อให้ประชาชนมีถนนใช้สัญจรไปมา ได้สะดวกและปลอดภัย	ปรับปรุงถนนลาดยางแอสฟัลต์ติกคอนกรีตเป็นถนนคอนกรีตเสริมเหล็ก ขนาดผิวจราจรกว้าง ๔ เมตร ยาว ๓๒๐ เมตร หนา ๐.๑๕ เมตร หรือมีพื้นที่ผิวจราจรไม่น้อยกว่า ๑,๒๘๐ ตารางเมตร	๒,๒๔๔,๐๐๐					ประชาชนร้อยละ ๘๐ ได้รับความสะดวกในการเดินทาง	ประชาชนเดินทางสัญจรไปมาสะดวกและปลอดภัยขึ้น	กองช่าง

รายละเอียดโครงการพัฒนา
 แผนพัฒนาท้องถิ่น(พ.ศ. ๒๕๖๖-๒๕๗๐)
 องค์การบริหารส่วนตำบลวังไผ่ อำเภอห้วยกระเจา จังหวัดกาญจนบุรี

แบบ ผ.๐๒

ก. ยุทธศาสตร์จังหวัดที่ ๕ ส่งเสริมการพัฒนาระบบเศรษฐกิจ เขตเศรษฐกิจพิเศษ และการค้าชายแดน

ข. ยุทธศาสตร์การพัฒนาของอปท. ในเขตจังหวัดที่ ๒ ยุทธศาสตร์การพัฒนาด้านโครงสร้างพื้นฐาน

ยุทธศาสตร์การพัฒนาของ อบต.วังไผ่ที่ ๒ ยุทธศาสตร์การพัฒนาด้านการเกษตร เศรษฐกิจ อุตสาหกรรม

แผนงานอุตสาหกรรมและการโยธา : งานก่อสร้าง (แนวทางที่ ๒ ส่งเสริมพัฒนาเส้นทางคมนาคมขนส่ง/ไฟฟ้า/น้ำประปา/แหล่งน้ำเพื่ออุปโภค บริโภค)

ที่	โครงการ/กิจกรรม	วัตถุประสงค์	เป้าหมาย (ผลผลิตของโครงการ)	งบประมาณ					ตัวชี้วัด (KPI)	ผลที่คาดว่าจะ ได้รับ	หน่วยงาน รับผิดชอบ
				๒๕๖๖	๒๕๖๗	๒๕๖๘	๒๕๖๙	๒๕๗๐			
๔๔.	โครงการก่อสร้างถนนคอนกรีตเสริมเหล็ก ถนนสายอ่างหิน - เหมืองแร่ หมู่ที่ ๘ ตำบลวังไผ่	เพื่อให้ประชาชนมีถนนใช้สัญจรไปมาได้สะดวกและปลอดภัย	ก่อสร้างถนนคอนกรีตเสริมเหล็กขนาดผิวจราจรกว้าง ๘ เมตร ยาว ๔,๖๐๐ เมตร หนา ๐.๑๕ เมตร หรือมีพื้นที่ผิวจราจรไม่น้อยกว่า ๓๖,๘๐๐ ตารางเมตร		๑๗,๗๘๐,๐๐๐	๑๗,๗๘๐,๐๐๐	๑๗,๗๘๐,๐๐๐	๑๗,๗๘๐,๐๐๐	ประชาชนร้อยละ ๘๐ ได้รับความสะดวกในการเดินทาง	ประชาชนเดินทางสัญจรไปมาสะดวกและปลอดภัยขึ้น	กองช่าง

รายละเอียดโครงการพัฒนา
แผนพัฒนาท้องถิ่น(พ.ศ. ๒๕๖๖-๒๕๗๐)
องค์การบริหารส่วนตำบลวังไผ่ อำเภอห้วยกระเจา จังหวัดกาญจนบุรี

แบบ ผ.๐๒

ก. ยุทธศาสตร์จังหวัดที่ ๕ ส่งเสริมการพัฒนาระบบเศรษฐกิจ เขตเศรษฐกิจพิเศษ และการค้าชายแดน

ข. ยุทธศาสตร์การพัฒนาของอปท. ในเขตจังหวัดที่ ๒ ยุทธศาสตร์การพัฒนาด้านโครงสร้างพื้นฐาน

ยุทธศาสตร์การพัฒนาของ อบต.วังไผ่ที่ ๒ ยุทธศาสตร์การพัฒนาด้านการเกษตร เศรษฐกิจ อุตสาหกรรม

แผนงานอุตสาหกรรมและการโยธา : งานก่อสร้าง (แนวทางที่ ๒ ส่งเสริมพัฒนาเส้นทางคมนาคมขนส่ง/ไฟฟ้า/น้ำประปา/แหล่งน้ำเพื่ออุปโภค บริโภค)

ที่	โครงการ/กิจกรรม	วัตถุประสงค์	เป้าหมาย (ผลผลิตของโครงการ)	งบประมาณ					ตัวชี้วัด (KPI)	ผลที่คาดว่าจะได้รับ	หน่วยงานรับผิดชอบ
				๒๕๖๖	๒๕๖๗	๒๕๖๘	๒๕๖๙	๒๕๗๐			
๔๕.	โครงการก่อสร้างถนนแอสฟัลติกคอนกรีต รหัสทางหลวงท้องถิ่น กจ.ถ.๙๕-๐๖๙ สายอ่างหิน - โป่งลิง หมู่ที่ ๘ บ้านอ่างหิน ตำบลวังไผ่ พร้อมติดตั้งเสาไฟฟ้าพลังงานแสงอาทิตย์ จำนวน ๗ ต้น	เพื่อให้ประชาชนมีถนนใช้สัญจรไปมา ได้สะดวกและปลอดภัย	ก่อสร้างถนนแอสฟัลติกคอนกรีต ขนาดผิวจราจรกว้าง ๖ เมตร ยาว ๑,๗๐๐ เมตร หนา ๐.๐๕ เมตร หรือมีพื้นที่ผิวจราจรไม่น้อยกว่า ๑๐,๒๐๐ ตารางเมตร พร้อมติดตั้งเสาไฟฟ้าพลังงานแสงอาทิตย์ จำนวน ๗ ต้น	๙,๙๙๘,๐๐๐		๙,๙๙๘,๐๐๐			ประชาชนร้อยละ ๘๐ ได้รับความสะดวกในการเดินทาง	ประชาชนเดินทางสัญจรไปมาสะดวกและปลอดภัยขึ้น	กองช่าง

รายละเอียดโครงการพัฒนา
แผนพัฒนาท้องถิ่น(พ.ศ. ๒๕๖๖-๒๕๗๐)
องค์การบริหารส่วนตำบลวังไผ่ อำเภอห้วยกระเจา จังหวัดกาญจนบุรี

แบบ ผ.๐๒

ก. ยุทธศาสตร์จังหวัดที่ ๕ ส่งเสริมการพัฒนาระบบเศรษฐกิจ เขตเศรษฐกิจพิเศษ และการค้าชายแดน

ข. ยุทธศาสตร์การพัฒนาของอปท. ในเขตจังหวัดที่ ๒ ยุทธศาสตร์การพัฒนาด้านโครงสร้างพื้นฐาน

ยุทธศาสตร์การพัฒนาของ อบต.วังไผ่ที่ ๒ ยุทธศาสตร์การพัฒนาด้านการเกษตร เศรษฐกิจ อุตสาหกรรม

แผนงานอุตสาหกรรมและการโยธา : งานก่อสร้าง (แนวทางที่ ๒ ส่งเสริมพัฒนาเส้นทางคมนาคมขนส่ง/ไฟฟ้า/น้ำประปา/แหล่งน้ำเพื่ออุปโภค บริโภค)

ที่	โครงการ/กิจกรรม	วัตถุประสงค์	เป้าหมาย (ผลผลิตของโครงการ)	งบประมาณ					ตัวชี้วัด (KPI)	ผลที่คาดว่าจะได้รับ	หน่วยงานรับผิดชอบ	
				๒๕๖๖	๒๕๖๗	๒๕๖๘	๒๕๖๙	๒๕๗๐				
๔๖.	โครงการก่อสร้างถนนแอสฟัลท์ติกคอนกรีต ถนนสายเหมืองแร่-หลุมรั้ง หมู่ที่ ๘ ตำบลวังไผ่	เพื่อให้ประชาชนมีถนนใช้สัญจรไปมา ได้สะดวกและปลอดภัย	ก่อสร้างถนนแอสฟัลท์ติกคอนกรีต ขนาดผิวจราจรกว้าง ๖ เมตร ยาว ๓,๗๐๐ เมตร หนา ๐.๐๕ เมตร หรือมีพื้นที่ผิวจราจรไม่น้อยกว่า ๒๙,๖๐๐ ตารางเมตร		๒๐,๐๐๐,๐๐๐	๒๐,๐๐๐,๐๐๐				ประชาชนร้อยละ ๘๐ ได้รับความสะดวกในการเดินทาง	ประชาชนเดินทางสัญจรไปมาสะดวกและปลอดภัยขึ้น	กองช่าง

รายละเอียดโครงการพัฒนา
 แผนพัฒนาท้องถิ่น(พ.ศ. ๒๕๖๖-๒๕๗๐)
 องค์การบริหารส่วนตำบลวังไผ่ อำเภอห้วยกระเจา จังหวัดกาญจนบุรี

แบบ ผ.๐๒

ก. ยุทธศาสตร์จังหวัดที่ ๕ ส่งเสริมการพัฒนาระบบเศรษฐกิจ เขตเศรษฐกิจพิเศษ และการค้าชายแดน

ข. ยุทธศาสตร์การพัฒนาของอปท. ในเขตจังหวัดที่ ๒ ยุทธศาสตร์การพัฒนาด้านโครงสร้างพื้นฐาน

ยุทธศาสตร์การพัฒนาของ อบต.วังไผ่ที่ ๒ ยุทธศาสตร์การพัฒนาด้านการเกษตร เศรษฐกิจ อุตสาหกรรม

แผนงานอุตสาหกรรมและการโยธา : งานก่อสร้าง (แนวทางที่ ๒ ส่งเสริมพัฒนาเส้นทางคมนาคมขนส่ง/ไฟฟ้า/น้ำประปา/แหล่งน้ำเพื่ออุปโภค บริโภค)

ที่	โครงการ/กิจกรรม	วัตถุประสงค์	เป้าหมาย (ผลผลิตของโครงการ)	งบประมาณ					ตัวชี้วัด (KPI)	ผลที่คาดว่าจะได้รับ	หน่วยงานรับผิดชอบ
				๒๕๖๖	๒๕๖๗	๒๕๖๘	๒๕๖๙	๒๕๗๐			
๔๗.	โครงการก่อสร้างถนนคอนกรีตเสริมเหล็ก ถนนสายอ่างหิน – ไปงลิง หมู่ที่ ๘ บ้านอ่างหิน	เพื่อให้ประชาชนมีถนนใช้สัญจรไปมา ได้สะดวกและปลอดภัย	ก่อสร้างถนนคอนกรีตเสริมเหล็ก ขนาดผิวจราจรกว้าง ๖ เมตร ยาว ๑๒๕ เมตร หนา ๐.๑๕ เมตร หรือมีพื้นที่ผิวจราจรไม่น้อยกว่า ๗๕๐ ตารางเมตร	๔๘๒,๐๐๐					ประชาชนร้อยละ ๘๐ ได้รับความสะดวกในการเดินทาง	ประชาชนเดินทางสัญจรไปมาสะดวกและปลอดภัยขึ้น	กองช่าง

รายละเอียดโครงการพัฒนา
แผนพัฒนาท้องถิ่น(พ.ศ. ๒๕๖๖-๒๕๗๐)
องค์การบริหารส่วนตำบลวังไผ่ อำเภอห้วยกระเจา จังหวัดกาญจนบุรี

แบบ ผ.๐๒

ก. ยุทธศาสตร์จังหวัดที่ ๕ ส่งเสริมการพัฒนาระบบเศรษฐกิจ เขตเศรษฐกิจพิเศษ และการค้าชายแดน

ข. ยุทธศาสตร์การพัฒนาของอปท. ในเขตจังหวัดที่ ๒ ยุทธศาสตร์การพัฒนาด้านโครงสร้างพื้นฐาน

ยุทธศาสตร์การพัฒนาของ อบต.วังไผ่ที่ ๒ ยุทธศาสตร์การพัฒนาด้านการเกษตร เศรษฐกิจ อุตสาหกรรม

แผนงานอุตสาหกรรมและการโยธา : งานก่อสร้าง (แนวทางที่ ๒ ส่งเสริมพัฒนาเส้นทางคมนาคมขนส่ง/ไฟฟ้า/น้ำประปา/แหล่งน้ำเพื่ออุปโภค บริโภค)

ที่	โครงการ/กิจกรรม	วัตถุประสงค์	เป้าหมาย (ผลผลิตของโครงการ)	งบประมาณ					ตัวชี้วัด (KPI)	ผลที่คาดว่าจะได้รับ	หน่วยงานรับผิดชอบ
				๒๕๖๖	๒๕๖๗	๒๕๖๘	๒๕๖๙	๒๕๗๐			
๔๘.	โครงการก่อสร้างถนนลูกรัง ถนนสายวังประดู่-โกรกไม้แดง หมู่ที่ ๘ ตำบลวังไผ่	เพื่อให้ประชาชนมีถนนใช้สัญจรไปมา ได้สะดวกและปลอดภัย	ก่อสร้างถนนลูกรัง ขนาดผิวจราจรกว้าง ๕ เมตร ยาว ๕๐๐ เมตร หนา ๐.๑๕ เมตร หรือมีพื้นที่ผิวจราจรไม่น้อยกว่า ๒,๕๐๐ ตารางเมตร			๔๐๐,๐๐๐			ประชาชนร้อยละ ๘๐ ได้รับความสะดวกในการเดินทาง	ประชาชนเดินทางสัญจรไปมาสะดวกและปลอดภัยขึ้น	กองช่าง

รายละเอียดโครงการพัฒนา
 แผนพัฒนาท้องถิ่น(พ.ศ. ๒๕๖๖-๒๕๗๐)
 องค์การบริหารส่วนตำบลวังไผ่ อำเภอห้วยกระเจา จังหวัดกาญจนบุรี

แบบ ผ.๐๒

ก. ยุทธศาสตร์จังหวัดที่ ๕ ส่งเสริมการพัฒนาระบบเศรษฐกิจ เขตเศรษฐกิจพิเศษ และการค้าชายแดน

ข. ยุทธศาสตร์การพัฒนาของอปท. ในเขตจังหวัดที่ ๒ ยุทธศาสตร์การพัฒนาด้านโครงสร้างพื้นฐาน

ยุทธศาสตร์การพัฒนาของ อบต.วังไผ่ที่ ๒ ยุทธศาสตร์การพัฒนาด้านการเกษตร เศรษฐกิจ อุตสาหกรรม

แผนงานอุตสาหกรรมและการโยธา : งานก่อสร้าง (แนวทางที่ ๒ ส่งเสริมพัฒนาเส้นทางคมนาคมขนส่ง/ไฟฟ้า/น้ำประปา/แหล่งน้ำเพื่ออุปโภค บริโภค)

ที่	โครงการ/กิจกรรม	วัตถุประสงค์	เป้าหมาย (ผลผลิตของโครงการ)	งบประมาณ					ตัวชี้วัด (KPI)	ผลที่คาดว่าจะได้รับ	หน่วยงาน รับผิดชอบ	
				๒๕๖๖	๒๕๖๗	๒๕๖๘	๒๕๖๙	๒๕๗๐				
๔๙.	โครงการขุดสระน้ำบ้านอ่างหิน หมู่ที่ ๘ บ้านอ่างหิน ตำบลวังไผ่	เพื่อให้ประชาชนมีน้ำใช้เพื่อการเกษตร และอุปโภคบริโภคอย่างเพียงพอ และเพื่อเป็นการแก้ไขปัญหาภัยแล้ง	ขุดสระเก็บน้ำ ขนาด ๑๐ ไร่		๑๐,๐๐๐,๐๐๐	๑๐,๐๐๐,๐๐๐				ประชาชนร้อยละ ๘๐ มีน้ำใช้เพื่อการเกษตรและอุปโภคบริโภคอย่างเพียงพอ	ประชาชนมีน้ำใช้เพื่อการเกษตรและอุปโภคบริโภคอย่างเพียงพอ	กองช่าง

รายละเอียดโครงการพัฒนา
แผนพัฒนาท้องถิ่น(พ.ศ. ๒๕๖๖-๒๕๗๐)
องค์การบริหารส่วนตำบลวังไผ่ อำเภอห้วยกระเจา จังหวัดกาญจนบุรี

แบบ ผ.๐๒

ก. ยุทธศาสตร์จังหวัดที่ ๕ ส่งเสริมการพัฒนาระบบเศรษฐกิจ เขตเศรษฐกิจพิเศษ และการค้าชายแดน

ข. ยุทธศาสตร์การพัฒนาของอปท. ในเขตจังหวัดที่ ๒ ยุทธศาสตร์การพัฒนาด้านโครงสร้างพื้นฐาน

ยุทธศาสตร์การพัฒนาของ อบต.วังไผ่ที่ ๒ ยุทธศาสตร์การพัฒนาด้านการเกษตร เศรษฐกิจ อุตสาหกรรม

แผนงานอุตสาหกรรมและการโยธา : งานก่อสร้าง (แนวทางที่ ๒ ส่งเสริมพัฒนาเส้นทางคมนาคมขนส่ง/ไฟฟ้า/น้ำประปา/แหล่งน้ำเพื่ออุปโภค บริโภค)

ที่	โครงการ/กิจกรรม	วัตถุประสงค์	เป้าหมาย (ผลผลิตของโครงการ)	งบประมาณ					ตัวชี้วัด (KPI)	ผลที่คาดว่าจะได้รับ	หน่วยงานรับผิดชอบ
				๒๕๖๖	๒๕๖๗	๒๕๖๘	๒๕๖๙	๒๕๗๐			
๕๐.	โครงการก่อสร้างถนนคอนกรีตเสริมเหล็ก สายท่าโดน - โกรกสมอ หมู่ที่ ๖ บ้านหนองตายอด ตำบลวังไผ่	เพื่อให้ประชาชนมีถนนใช้สัญจรไปมา ได้สะดวกและปลอดภัย	ก่อสร้างถนนคอนกรีตเสริมเหล็ก ขนาดผิวจราจรกว้าง ๖ เมตร ยาว ๑,๐๓๕ เมตร หนา ๐.๑๕ เมตร หรือมีพื้นที่ผิวจราจรไม่น้อยกว่า ๖,๒๑๐ ตารางเมตร				๔,๒๕๓,๐๐๐	๔,๒๕๓,๐๐๐	ประชาชนร้อยละ ๘๐ ได้รับความสะดวกในการเดินทาง	ประชาชนเดินทางสัญจรไปมาสะดวกและปลอดภัยขึ้น	กองช่าง

รายละเอียดโครงการพัฒนา
 แผนพัฒนาท้องถิ่น(พ.ศ. ๒๕๖๖-๒๕๗๐)
 องค์การบริหารส่วนตำบลวังไผ่ อำเภอห้วยกระเจา จังหวัดกาญจนบุรี

แบบ ผ.๐๒

ก. ยุทธศาสตร์จังหวัดที่ ๕ ส่งเสริมการพัฒนาระบบเศรษฐกิจ เขตเศรษฐกิจพิเศษ และการค้าชายแดน

ข. ยุทธศาสตร์การพัฒนาของอปท. ในเขตจังหวัดที่ ๒ ยุทธศาสตร์การพัฒนาด้านโครงสร้างพื้นฐาน

ยุทธศาสตร์การพัฒนาของ อบต.วังไผ่ที่ ๒ ยุทธศาสตร์การพัฒนาด้านการเกษตร เศรษฐกิจ อุตสาหกรรม

แผนงานอุตสาหกรรมและการโยธา : งานก่อสร้าง (แนวทางที่ ๒ ส่งเสริมพัฒนาเส้นทางคมนาคมขนส่ง/ไฟฟ้า/น้ำประปา/แหล่งน้ำเพื่ออุปโภค บริโภค)

ที่	โครงการ/กิจกรรม	วัตถุประสงค์	เป้าหมาย (ผลผลิตของโครงการ)	งบประมาณ					ตัวชี้วัด (KPI)	ผลที่คาดว่าจะได้รับ	หน่วยงานรับผิดชอบ
				๒๕๖๖	๒๕๖๗	๒๕๖๘	๒๕๖๙	๒๕๗๐			
๕๑.	โครงการก่อสร้างถนนคอนกรีตเสริมเหล็ก รหัสทางหลวงท้องถิ่น กจ.ถ.๙๕-๐๓๖ ถนนสายถวิล - หนองโก หมู่ที่ ๗ บ้านหนองมะสังข์ ตำบลวังไผ่	เพื่อให้ประชาชนมีถนนใช้สัญจรไปมา ได้สะดวกและปลอดภัย	ก่อสร้างถนนคอนกรีตเสริมเหล็ก ขนาดผิวจราจรกว้าง ๕ เมตร ยาว ๒,๑๗๐ เมตร หน้า ๐.๑๕ เมตร หรือมีพื้นที่ผิวจราจรไม่น้อยกว่า ๑๐,๘๕๐ ตารางเมตร			๖,๗๑๔,๐๐๐	๖,๗๑๔,๐๐๐		ประชาชนร้อยละ ๘๐ ได้รับความสะดวกในการเดินทาง	ประชาชนเดินทางสัญจรไปมาสะดวกและปลอดภัยขึ้น	กองช่าง

รายละเอียดโครงการพัฒนา
แผนพัฒนาท้องถิ่น(พ.ศ. ๒๕๖๖-๒๕๗๐)
องค์การบริหารส่วนตำบลวังไผ่ อำเภอห้วยกระเจา จังหวัดกาญจนบุรี

แบบ ผ.๐๒

ก. ยุทธศาสตร์จังหวัดที่ ๕ ส่งเสริมการพัฒนาระบบเศรษฐกิจ เขตเศรษฐกิจพิเศษ และการค้าชายแดน

ข. ยุทธศาสตร์การพัฒนาของอปท. ในเขตจังหวัดที่ ๒ ยุทธศาสตร์การพัฒนาด้านโครงสร้างพื้นฐาน

ยุทธศาสตร์การพัฒนาของ อบต.วังไผ่ที่ ๒ ยุทธศาสตร์การพัฒนาด้านการเกษตร เศรษฐกิจ อุตสาหกรรม

แผนงานอุตสาหกรรมและการโยธา : งานก่อสร้าง (แนวทางที่ ๒ ส่งเสริมพัฒนาเส้นทางคมนาคมขนส่ง/ไฟฟ้า/น้ำประปา/แหล่งน้ำเพื่ออุปโภค บริโภค)

ที่	โครงการ/กิจกรรม	วัตถุประสงค์	เป้าหมาย (ผลผลิตของโครงการ)	งบประมาณ					ตัวชี้วัด (KPI)	ผลที่คาดว่าจะได้รับ	หน่วยงานรับผิดชอบ
				๒๕๖๖	๒๕๖๗	๒๕๖๘	๒๕๖๙	๒๕๗๐			
๕๒.	โครงการก่อสร้างถนนคอนกรีตเสริมเหล็ก ถนนสายขอยนี้มนวล หมู่ที่ ๑๐	เพื่อให้ประชาชนมีถนนใช้สัญจรไปมา ได้สะดวกและปลอดภัย	ก่อสร้างถนนคอนกรีตเสริมเหล็ก ขนาดผิวจราจรกว้าง ๕ เมตร ยาว ๖๓๐ เมตร หนา ๐.๑๕ เมตร หรือมีพื้นที่ผิวจราจรไม่น้อยกว่า ๓,๑๕๐ ตารางเมตร			๗๐๐,๐๐๐	๗๐๐,๐๐๐		ประชาชนร้อยละ ๘๐ ได้รับความสะดวกในการเดินทาง	ประชาชนเดินทางสัญจรไปมาสะดวกและปลอดภัยขึ้น	กองช่าง

รายละเอียดโครงการพัฒนา
 แผนพัฒนาท้องถิ่น(พ.ศ. ๒๕๖๖-๒๕๗๐)
 องค์การบริหารส่วนตำบลวังไผ่ อำเภอห้วยกระเจา จังหวัดกาญจนบุรี

แบบ ผ.๐๒

ก. ยุทธศาสตร์จังหวัดที่ ๕ ส่งเสริมการพัฒนาระบบเศรษฐกิจ เขตเศรษฐกิจพิเศษ และการค้าชายแดน

ข. ยุทธศาสตร์การพัฒนาของอปท. ในเขตจังหวัดที่ ๒ ยุทธศาสตร์การพัฒนาด้านโครงสร้างพื้นฐาน

ยุทธศาสตร์การพัฒนาของ อบต.วังไผ่ที่ ๒ ยุทธศาสตร์การพัฒนาด้านการเกษตร เศรษฐกิจ อุตสาหกรรม

แผนงานอุตสาหกรรมและการโยธา : งานก่อสร้าง (แนวทางที่ ๒ ส่งเสริมพัฒนาเส้นทางคมนาคมขนส่ง/ไฟฟ้า/น้ำประปา/แหล่งน้ำเพื่ออุปโภค บริโภค)

ที่	โครงการ/กิจกรรม	วัตถุประสงค์	เป้าหมาย (ผลผลิตของโครงการ)	งบประมาณ					ตัวชี้วัด (KPI)	ผลที่คาดว่าจะได้รับ	หน่วยงานรับผิดชอบ	
				๒๕๖๖	๒๕๖๗	๒๕๖๘	๒๕๖๙	๒๕๗๐				
๕๓.	โครงการก่อสร้างถนนคอนกรีตเสริมเหล็ก ถนนสายนาตามิ่ง -หนองโก หมู่ที่ ๓ บ้านนาตามิ่ง ตำบลวังไผ่	เพื่อให้ประชาชนมีถนนสัญจรไปมา ได้สะดวกและปลอดภัย	ก่อสร้างถนนคอนกรีตเสริมเหล็ก ขนาดผิวจราจรกว้าง ๖ เมตร ยาว ๑,๐๒๐ เมตร หนา ๐.๑๕ เมตร หรือมีพื้นที่ผิวจราจรไม่น้อยกว่า ๖,๑๒๐ ตารางเมตร		๔,๒๒๗,๐๐๐					ประชาชนร้อยละ ๘๐ ได้รับความสะดวกในการเดินทาง	ประชาชนเดินทางสัญจรไปมาสะดวกและปลอดภัยขึ้น	กองช่าง

รายละเอียดโครงการพัฒนา
แผนพัฒนาท้องถิ่น(พ.ศ. ๒๕๖๖-๒๕๗๐)
องค์การบริหารส่วนตำบลวังไผ่ อำเภอห้วยกระเจา จังหวัดกาญจนบุรี

แบบ ผ.๐๒

ก. ยุทธศาสตร์จังหวัดที่ ๕ ส่งเสริมการพัฒนาระบบเศรษฐกิจ เขตเศรษฐกิจพิเศษ และการค้าชายแดน

ข. ยุทธศาสตร์การพัฒนาของอปท. ในเขตจังหวัดที่ ๒ ยุทธศาสตร์การพัฒนาด้านโครงสร้างพื้นฐาน

ยุทธศาสตร์การพัฒนาของ อบต.วังไผ่ที่ ๒ ยุทธศาสตร์การพัฒนาด้านการเกษตร เศรษฐกิจ อุตสาหกรรม

แผนงานอุตสาหกรรมและการโยธา : งานก่อสร้าง (แนวทางที่ ๒ ส่งเสริมพัฒนาเส้นทางคมนาคมขนส่ง/ไฟฟ้า/น้ำประปา/แหล่งน้ำเพื่ออุปโภค บริโภค)

ที่	โครงการ/กิจกรรม	วัตถุประสงค์	เป้าหมาย (ผลผลิตของโครงการ)	งบประมาณ					ตัวชี้วัด (KPI)	ผลที่คาดว่าจะได้รับ	หน่วยงานรับผิดชอบ
				๒๕๖๖	๒๕๖๗	๒๕๖๘	๒๕๖๙	๒๕๗๐			
๕๔.	โครงการก่อสร้างถนนคอนกรีตเสริมเหล็ก รหัสทางหลวงท้องถิ่น กจ.ถ. ๙๕-๐๕๘ ถนนสายบ่อทอง – ห้วยลิ้ม หมู่ที่ ๑๐บ้านหนองโก ตำบลวังไผ่	เพื่อให้ประชาชนมีถนนใช้สัญจรไปมา ได้สะดวกและปลอดภัย	ก่อสร้างถนนคอนกรีตเสริมเหล็ก ขนาดผิวจราจรกว้าง ๖ เมตร ยาว ๕๓๓ เมตร หนา ๐.๑๕ เมตร หรือมีพื้นที่ผิวจราจรไม่น้อยกว่า ๓,๑๙๘ ตารางเมตร			๑,๙๔๖,๐๐๐	๑,๙๔๖,๐๐๐		ประชาชนร้อยละ ๘๐ ได้รับความสะดวกในการเดินทาง	ประชาชนเดินทางสัญจรไปมาสะดวกและปลอดภัยขึ้น	กองช่าง

รายละเอียดโครงการพัฒนา
 แผนพัฒนาท้องถิ่น(พ.ศ. ๒๕๖๖-๒๕๗๐)
 องค์การบริหารส่วนตำบลวังไผ่ อำเภอห้วยกระเจา จังหวัดกาญจนบุรี

แบบ ผ.๐๒

ก. ยุทธศาสตร์จังหวัดที่ ๕ ส่งเสริมการพัฒนาระบบเศรษฐกิจ เขตเศรษฐกิจพิเศษ และการค้าชายแดน

ข. ยุทธศาสตร์การพัฒนาของอปท. ในเขตจังหวัดที่ ๒ ยุทธศาสตร์การพัฒนาด้านโครงสร้างพื้นฐาน

ยุทธศาสตร์การพัฒนาของ อบต.วังไผ่ที่ ๒ ยุทธศาสตร์การพัฒนาด้านการเกษตร เศรษฐกิจ อุตสาหกรรม

แผนงานอุตสาหกรรมและการโยธา : งานก่อสร้าง (แนวทางที่ ๒ ส่งเสริมพัฒนาเส้นทางคมนาคมขนส่ง/ไฟฟ้า/น้ำประปา/แหล่งน้ำเพื่ออุปโภค บริโภค)

ที่	โครงการ/กิจกรรม	วัตถุประสงค์	เป้าหมาย (ผลผลิตของโครงการ)	งบประมาณ					ตัวชี้วัด (KPI)	ผลที่คาดว่าจะได้รับ	หน่วยงานรับผิดชอบ
				๒๕๖๖	๒๕๖๗	๒๕๖๘	๒๕๖๙	๒๕๗๐			
๕๕.	โครงการก่อสร้างฝายแกนดินซีเมนต์ หมู่ที่ ๘ บ้านอ่างหิน ตำบลวังไผ่	เพื่อใช้สำหรับกักเก็บน้ำใช้เพื่อการเกษตร และอุปโภคอย่างเพียงพอ และเพื่อเป็นการแก้ไขปัญหาภัยแล้ง	ก่อสร้างฝายแกนดินซีเมนต์จำนวน ๒ จุด		๑,๐๐๐,๐๐๐	๑,๐๐๐,๐๐๐	๑,๐๐๐,๐๐๐		ประชาชนร้อยละ ๘๐ มีน้ำใช้เพื่อการเกษตรและอุปโภคบริโภคอย่างเพียงพอ	ประชาชนมีน้ำใช้เพื่อการเกษตรและอุปโภคบริโภคอย่างเพียงพอ	กองช่าง

รายละเอียดโครงการพัฒนา
แผนพัฒนาท้องถิ่น(พ.ศ. ๒๕๖๖-๒๕๗๐)
องค์การบริหารส่วนตำบลวังไผ่ อำเภอห้วยกระเจา จังหวัดกาญจนบุรี

แบบ ผ.๐๒

ก. ยุทธศาสตร์จังหวัดที่ ๕ ส่งเสริมการพัฒนาระบบเศรษฐกิจ เขตเศรษฐกิจพิเศษ และการค้าชายแดน

ข. ยุทธศาสตร์การพัฒนาของอปท. ในเขตจังหวัดที่ ๒ ยุทธศาสตร์การพัฒนาด้านโครงสร้างพื้นฐาน

ยุทธศาสตร์การพัฒนาของ อบต.วังไผ่ที่ ๒ ยุทธศาสตร์การพัฒนาด้านการเกษตร เศรษฐกิจ อุตสาหกรรม

แผนงานอุตสาหกรรมและการโยธา : งานก่อสร้าง (แนวทางที่ ๒ ส่งเสริมพัฒนาเส้นทางคมนาคมขนส่ง/ไฟฟ้า/น้ำประปา/แหล่งน้ำเพื่ออุปโภค บริโภค)

ที่	โครงการ/กิจกรรม	วัตถุประสงค์	เป้าหมาย (ผลผลิตของโครงการ)	งบประมาณ					ตัวชี้วัด (KPI)	ผลที่คาดว่าจะได้รับ	หน่วยงานรับผิดชอบ	
				๒๕๖๖	๒๕๖๗	๒๕๖๘	๒๕๖๙	๒๕๗๐				
๕๖.	โครงการก่อสร้างถนนคอนกรีตเสริมเหล็กพร้อมติดตั้งเสาไฟฟ้าพลังงานแสงอาทิตย์จำนวน ๑๐ ต้น ถนนสายบ่อทอง-โป่งลิง หมู่ที่ ๙ บ้านบ่อทอง	เพื่อให้ประชาชนมีถนนใช้สัญจรไปมาได้สะดวกและปลอดภัย	ก่อสร้างถนนคอนกรีตเสริมเหล็กพร้อมติดตั้งเสาไฟฟ้าพลังงานแสงอาทิตย์ จำนวน ๑๐ ต้น ขนาดผิวจราจรกว้าง ๖ เมตร ยาว ๒,๐๐๐ เมตร หนา ๐.๑๕ เมตร หรือมีพื้นที่ผิวจราจรไม่น้อยกว่า ๑๒,๐๐๐ ตารางเมตร		๙,๘๐๐,๐๐๐	๙,๘๐๐,๐๐๐				ประชาชนร้อยละ ๘๐ ได้รับความสะดวกในการเดินทาง	ประชาชนเดินทางสัญจรไปมาสะดวกและปลอดภัยขึ้น	กองช่าง

รายละเอียดโครงการพัฒนา
 แผนพัฒนาท้องถิ่น(พ.ศ. ๒๕๖๖-๒๕๖๕)
 องค์การบริหารส่วนตำบลวังไผ่ อำเภอห้วยกระเจา จังหวัดกาญจนบุรี

แบบ ผ.๐๒

ก. ยุทธศาสตร์จังหวัดที่ ๕ ส่งเสริมการพัฒนาระบบเศรษฐกิจ เขตเศรษฐกิจพิเศษ และการค้าชายแดน

ข. ยุทธศาสตร์การพัฒนาของอปท. ในเขตจังหวัดที่ ๒ ยุทธศาสตร์การพัฒนาด้านโครงสร้างพื้นฐาน

ยุทธศาสตร์การพัฒนาของ อบต.วังไผ่ที่ ๒ ยุทธศาสตร์การพัฒนาด้านการเกษตร เศรษฐกิจ อุตสาหกรรม

แผนงานอุตสาหกรรมและการโยธา : งานก่อสร้าง (แนวทางที่ ๒ ส่งเสริมพัฒนาเส้นทางคมนาคมขนส่ง/ไฟฟ้า/น้ำประปา/แหล่งน้ำเพื่ออุปโภค บริโภค)

ที่	โครงการ/กิจกรรม	วัตถุประสงค์	เป้าหมาย (ผลผลิตของโครงการ)	งบประมาณ					ตัวชี้วัด (KPI)	ผลที่คาดว่าจะได้รับ	หน่วยงานรับผิดชอบ
				๒๕๖๖	๒๕๖๗	๒๕๖๘	๒๕๖๙	๒๕๗๐			
๕๗.	โครงการก่อสร้างถนนคอนกรีตเสริมเหล็ก ถนนสายนาใหม่ – หนองแกแดง หมู่ที่ ๕ บ้านนาใหม่	เพื่อให้ประชาชนมีถนนใช้สัญจรไปมา ได้สะดวกและปลอดภัย	ถนนคอนกรีตเสริมเหล็ก ขนาดผิวจราจรกว้าง ๖ เมตร ยาว ๑,๗๐๐ เมตร หนา ๐.๑๕ เมตร หรือมีพื้นที่ผิวจราจรไม่น้อยกว่า ๑๐,๒๐๐ ตารางเมตร		๙,๘๔๘,๐๐๐	๙,๘๔๘,๐๐๐			ประชาชนร้อยละ ๘๐ ได้รับความสะดวกในการเดินทาง	ประชาชนเดินทางสัญจรไปมาสะดวกและปลอดภัยขึ้น	กองช่าง

รายละเอียดโครงการพัฒนา
แผนพัฒนาท้องถิ่น(พ.ศ. ๒๕๖๖-๒๕๖๕)
องค์การบริหารส่วนตำบลวังไผ่ อำเภอห้วยกระเจา จังหวัดกาญจนบุรี

แบบ ผ.๐๒

ก. ยุทธศาสตร์จังหวัดที่ ๕ ส่งเสริมการพัฒนาระบบเศรษฐกิจ เขตเศรษฐกิจพิเศษ และการค้าชายแดน

ข. ยุทธศาสตร์การพัฒนาของอปท. ในเขตจังหวัดที่ ๒ ยุทธศาสตร์การพัฒนาด้านโครงสร้างพื้นฐาน

ยุทธศาสตร์การพัฒนาของ อบต.วังไผ่ที่ ๒ ยุทธศาสตร์การพัฒนาด้านการเกษตร เศรษฐกิจ อุตสาหกรรม

แผนงานอุตสาหกรรมและการโยธา : งานก่อสร้าง (แนวทางที่ ๒ ส่งเสริมพัฒนาเส้นทางคมนาคมขนส่ง/ไฟฟ้า/น้ำประปา/แหล่งน้ำเพื่ออุปโภค บริโภค)

ที่	โครงการ/กิจกรรม	วัตถุประสงค์	เป้าหมาย (ผลผลิตของโครงการ)	งบประมาณ					ตัวชี้วัด (KPI)	ผลที่คาดว่าจะได้รับ	หน่วยงาน รับผิดชอบ
				๒๕๖๖	๒๕๖๗	๒๕๖๘	๒๕๖๙	๒๕๗๐			
๕๘.	โครงการก่อสร้างถนนคอนกรีตเสริมเหล็ก ถนนสายขอยนายเฉลิม หมู่ที่ ๑๐ ตำบลวังไผ่	เพื่อให้ประชาชนมีถนนใช้สัญจรไปมา ได้สะดวกและปลอดภัย	ก่อสร้างถนนคอนกรีตเสริมเหล็ก ขนาดผิวจราจรกว้าง ๕ เมตร ยาว ๔๐๐ เมตร หน้า ๐.๑๕ เมตร หรือมีพื้นที่ผิวจราจรไม่น้อยกว่า ๒,๐๐๐ ตารางเมตร				๑,๓๘๙,๐๐๐		ประชาชนร้อยละ ๘๐ ได้รับความสะดวกในการเดินทาง	ประชาชนเดินทางสัญจรไปมาสะดวกและปลอดภัยขึ้น	กองช่าง

รายละเอียดโครงการพัฒนา
แผนพัฒนาท้องถิ่น(พ.ศ. ๒๕๖๖-๒๕๖๕)
องค์การบริหารส่วนตำบลวังไผ่ อำเภอห้วยกระเจา จังหวัดกาญจนบุรี

แบบ ผ.๐๒

ก. ยุทธศาสตร์จังหวัดที่ ๕ ส่งเสริมการพัฒนาระบบเศรษฐกิจ เขตเศรษฐกิจพิเศษ และการค้าชายแดน

ข. ยุทธศาสตร์การพัฒนาของอปท. ในเขตจังหวัดที่ ๒ ยุทธศาสตร์การพัฒนาด้านโครงสร้างพื้นฐาน

ยุทธศาสตร์การพัฒนาของ อบต.วังไผ่ที่ ๒ ยุทธศาสตร์การพัฒนาด้านการเกษตร เศรษฐกิจ อุตสาหกรรม

แผนงานอุตสาหกรรมและการโยธา : งานก่อสร้าง (แนวทางที่ ๒ ส่งเสริมพัฒนาเส้นทางคมนาคมขนส่ง/ไฟฟ้า/น้ำประปา/แหล่งน้ำเพื่ออุปโภค บริโภค)

ที่	โครงการ/กิจกรรม	วัตถุประสงค์	เป้าหมาย (ผลผลิตของโครงการ)	งบประมาณ					ตัวชี้วัด (KPI)	ผลที่คาดว่าจะได้รับ	หน่วยงานรับผิดชอบ
				๒๕๖๖	๒๕๖๗	๒๕๖๘	๒๕๖๙	๒๕๗๐			
๕๙	โครงการวางท่อระบายน้ำ ค.ส.ล. ถนนสายวังสมบูรณ์ ซอย ๑ หมู่ที่ ๑๑ บ้านวังสมบูรณ์ ตำบลวังไผ่	เพื่อให้มีการระบายน้ำที่รวดเร็วและป้องกันปัญหาน้ำท่วมขัง	วางท่อ ค.ส.ล.มอก.ชั้น ๓ Ø ๐.๓๐ เมตร ยาว ๓๕ เมตร พร้อมบ่อพัก ค.ส.ล.และท่อ PVC ชั้น ๘.๕ Ø ๑๒ นิ้ว ยาว ๔๔ เมตร	๑๙๙,๐๐๐					ปัญหาน้ำท่วมขังช่วงฤดูฝนในพื้นที่ลดลง ร้อยละ ๘๐	มีการระบายน้ำได้อย่างรวดเร็วและลดปัญหาน้ำท่วมขังในพื้นที่	กองช่าง

รายละเอียดโครงการพัฒนา
แผนพัฒนาท้องถิ่น(พ.ศ. ๒๕๖๖-๒๕๖๕)
องค์การบริหารส่วนตำบลวังไผ่ อำเภอห้วยกระเจา จังหวัดกาญจนบุรี

แบบ ผ.๐๒

ก. ยุทธศาสตร์จังหวัดที่ ๕ ส่งเสริมการพัฒนาระบบเศรษฐกิจ เขตเศรษฐกิจพิเศษ และการค้าชายแดน

ข. ยุทธศาสตร์การพัฒนาของอปท. ในเขตจังหวัดที่ ๒ ยุทธศาสตร์การพัฒนาด้านโครงสร้างพื้นฐาน

ยุทธศาสตร์การพัฒนาของ อบต.วังไผ่ที่ ๒ ยุทธศาสตร์การพัฒนาด้านการเกษตร เศรษฐกิจ อุตสาหกรรม

แผนงานอุตสาหกรรมและการโยธา : งานก่อสร้าง (แนวทางที่ ๒ ส่งเสริมพัฒนาเส้นทางคมนาคมขนส่ง/ไฟฟ้า/น้ำประปา/แหล่งน้ำเพื่ออุปโภค บริโภค)

ที่	โครงการ/กิจกรรม	วัตถุประสงค์	เป้าหมาย (ผลผลิตของโครงการ)	งบประมาณ					ตัวชี้วัด (KPI)	ผลที่คาดว่าจะได้รับ	หน่วยงาน รับผิดชอบ
				๒๕๖๖	๒๕๖๗	๒๕๖๘	๒๕๖๙	๒๕๗๐			
๖๐	โครงการวางท่อเหลี่ยมระบายน้ำ ค.ส.ล ถนนสายท่าโดน-วังประดู่ หมู่ที่ ๑๑ บ้านวังสมบูรณ์ ตำบลวังไผ่	เพื่อให้มีการระบายน้ำที่ รวดเร็วและป้องกันปัญหา น้ำท่วมขัง	วางท่อเหลี่ยม ค.ส.ล.มอก.๑๑๖๖-๒๕๕๙ ขนาดกว้าง ๑.๒๐x๑.๒๐ เมตร ยาว ๙ เมตร	๑๓๐,๐๐๐					ปัญหาน้ำท่วมขัง ช่วงฤดูฝนในพื้นที่ ลดลง ร้อยละ ๘๐	มีการระบายน้ำได้ อย่างรวดเร็วและ ลดปัญหาน้ำท่วม ขังในพื้นที่	กองช่าง

รายละเอียดโครงการพัฒนา
แผนพัฒนาท้องถิ่น(พ.ศ. ๒๕๖๖-๒๕๖๕)
องค์การบริหารส่วนตำบลวังไผ่ อำเภอห้วยกระเจา จังหวัดกาญจนบุรี

แบบ ผ.๐๒

ก. ยุทธศาสตร์จังหวัดที่ ๕ ส่งเสริมการพัฒนาระบบเศรษฐกิจ เขตเศรษฐกิจพิเศษ และการค้าชายแดน

ข. ยุทธศาสตร์การพัฒนาของอปท. ในเขตจังหวัดที่ ๒ ยุทธศาสตร์การพัฒนาด้านโครงสร้างพื้นฐาน

ยุทธศาสตร์การพัฒนาของ อบต.วังไผ่ที่ ๒ ยุทธศาสตร์การพัฒนาด้านการเกษตร เศรษฐกิจ อุตสาหกรรม

แผนงานอุตสาหกรรมและการโยธา : งานก่อสร้าง (แนวทางที่ ๒ ส่งเสริมพัฒนาเส้นทางคมนาคมขนส่ง/ไฟฟ้า/น้ำประปา/แหล่งน้ำเพื่ออุปโภค บริโภค)

ที่	โครงการ/กิจกรรม	วัตถุประสงค์	เป้าหมาย (ผลผลิตของโครงการ)	งบประมาณ					ตัวชี้วัด (KPI)	ผลที่คาดว่าจะได้รับ	หน่วยงานรับผิดชอบ
				๒๕๖๖	๒๕๖๗	๒๕๖๘	๒๕๖๙	๒๕๗๐			
๖๑	โครงการก่อสร้างถนนน้ำล้นคอนกรีตเสริมเหล็ก ถนนสายยายพวง-ท่าโคก หมู่ที่ ๑๑ บ้านวังสมบูรณ์	เพื่อให้มีถนนน้ำล้นที่ได้มาตรฐาน	ก่อสร้างถนนน้ำล้นคอนกรีตเสริมเหล็ก ขนาดผิวจราจร กว้าง ๕ เมตร ยาว ๕๙ เมตร หนา ๐.๑๕ เมตร หรือมีพื้นที่ผิวจราจร ไม่น้อยกว่า ๒๙๕ ตารางเมตร			๒๑๒,๐๐๐			ประชาชนร้อยละ ๘๐ ได้รับความสะดวกในการเดินทาง	ประชาชนเดินทาง สบายไปมาสะดวก และปลอดภัยขึ้น	กองช่าง

รายละเอียดโครงการพัฒนา
แผนพัฒนาท้องถิ่น(พ.ศ. ๒๕๖๖-๒๕๖๕)
องค์การบริหารส่วนตำบลวังไผ่ อำเภอห้วยกระเจา จังหวัดกาญจนบุรี

แบบ ผ.๐๒

ก. ยุทธศาสตร์จังหวัดที่ ๕ ส่งเสริมการพัฒนาระบบเศรษฐกิจ เขตเศรษฐกิจพิเศษ และการค้าชายแดน

ข. ยุทธศาสตร์การพัฒนาของอปท. ในเขตจังหวัดที่ ๒ ยุทธศาสตร์การพัฒนาด้านโครงสร้างพื้นฐาน

ยุทธศาสตร์การพัฒนาของ อบต.วังไผ่ที่ ๒ ยุทธศาสตร์การพัฒนาด้านการเกษตร เศรษฐกิจ อุตสาหกรรม

แผนงานอุตสาหกรรมและการโยธา : งานก่อสร้าง (แนวทางที่ ๒ ส่งเสริมพัฒนาเส้นทางคมนาคมขนส่ง/ไฟฟ้า/น้ำประปา/แหล่งน้ำเพื่ออุปโภค บริโภค)

ที่	โครงการ/กิจกรรม	วัตถุประสงค์	เป้าหมาย (ผลผลิตของโครงการ)	งบประมาณ					ตัวชี้วัด (KPI)	ผลที่คาดว่าจะได้รับ	หน่วยงานรับผิดชอบ
				๒๕๖๖	๒๕๖๗	๒๕๖๘	๒๕๖๙	๒๕๗๐			
๖๒	โครงการวางท่อระบายน้ำ ค.ส.ล. ถนนสายหนองมะเขือ-กรอกมะดี หมู่ที่ ๑ บ้านหนองมะเขือ	เพื่อให้มีการระบายน้ำที่รวดเร็วและป้องกันปัญหาน้ำท่วมขัง	วางท่อ ค.ส.ล.มอก.ชั้น ๓ Ø ๐.๖๐ เมตร จำนวน ๘ ท่อน	๑๔,๐๐๐	๑๔,๐๐๐				ปัญหาน้ำท่วมขังช่วงฤดูฝนในพื้นที่ลดลง	มีการระบายน้ำได้อย่างรวดเร็วและลดปัญหาน้ำท่วมขังในพื้นที่	กองช่าง

รายละเอียดโครงการพัฒนา
แผนพัฒนาท้องถิ่น(พ.ศ. ๒๕๖๖-๒๕๖๕)
องค์การบริหารส่วนตำบลวังไผ่ อำเภอห้วยกระเจา จังหวัดกาญจนบุรี

แบบ ผ.๐๒

ก. ยุทธศาสตร์จังหวัดที่ ๕ ส่งเสริมการพัฒนาระบบเศรษฐกิจ เขตเศรษฐกิจพิเศษ และการค้าชายแดน

ข. ยุทธศาสตร์การพัฒนาของอปท. ในเขตจังหวัดที่ ๒ ยุทธศาสตร์การพัฒนาด้านโครงสร้างพื้นฐาน

ยุทธศาสตร์การพัฒนาของ อบต.วังไผ่ที่ ๒ ยุทธศาสตร์การพัฒนาด้านการเกษตร เศรษฐกิจ อุตสาหกรรม

แผนงานอุตสาหกรรมและการโยธา : งานก่อสร้าง (แนวทางที่ ๒ ส่งเสริมพัฒนาเส้นทางคมนาคมขนส่ง/ไฟฟ้า/น้ำประปา/แหล่งน้ำเพื่ออุปโภค บริโภค)

ที่	โครงการ/กิจกรรม	วัตถุประสงค์	เป้าหมาย (ผลผลิตของโครงการ)	งบประมาณ					ตัวชี้วัด (KPI)	ผลที่คาดว่าจะได้รับ	หน่วยงาน รับผิดชอบ
				๒๕๖๖	๒๕๖๗	๒๕๖๘	๒๕๖๙	๒๕๗๐			
๖๓	โครงการก่อสร้างถนนน้ำล้นคอนกรีตเสริมเหล็ก ถนนสายวังมะค่า-หนองมะสังข์ หมู่ที่ ๒ บ้านวังมะค่า	เพื่อให้มีถนนน้ำล้นที่ได้มาตรฐาน	ถนนน้ำล้นคอนกรีตเสริมเหล็ก ขนาดผิวจราจร กว้าง ๕ เมตร ยาว ๑๒๐ เมตร หนา ๐.๑๕ เมตร หรือมีพื้นที่ผิวจราจรไม่น้อยกว่า ๖๐๐ ตารางเมตร	๕๐๐,๐๐๐					ประชาชนร้อยละ ๘๐ ได้รับความสะดวกในการเดินทาง	ประชาชนเดินทางสัญจรไปมาสะดวกและปลอดภัยขึ้น	กองช่าง

รายละเอียดโครงการพัฒนา
แผนพัฒนาท้องถิ่น(พ.ศ. ๒๕๖๖-๒๕๗๐)
องค์การบริหารส่วนตำบลวังไผ่ อำเภอห้วยกระเจา จังหวัดกาญจนบุรี

แบบ ผ.๐๒

- ก. ยุทธศาสตร์จังหวัดที่ ๑ เสริมสร้างสังคมเป็นสุข และสังคมแห่งการเรียนรู้
ข. ยุทธศาสตร์การพัฒนาของอปท. ในเขตจังหวัดที่ ๓ ยุทธศาสตร์การพัฒนาด้านสังคม
ยุทธศาสตร์การพัฒนาของ อบต.วังไผ่ที่ ๓ ยุทธศาสตร์การพัฒนาคนและคุณภาพชีวิต

แผนงานสาธารณสุข : งานบริการสาธารณสุขและงานสาธารณสุขอื่น (แนวทางที่๑ ส่งเสริมงานสาธารณสุขและพัฒนาคุณภาพชีวิตของประชาชน)

ที่	โครงการ/กิจกรรม	วัตถุประสงค์	เป้าหมาย (ผลผลิตของโครงการ)	งบประมาณ					ตัวชี้วัด (KPI)	ผลที่คาดว่าจะได้รับ	หน่วยงานรับผิดชอบ
				๒๕๖๖	๒๕๖๗	๒๕๖๘	๒๕๖๙	๒๕๗๐			
๑.	โครงการป้องกันและควบคุมโรคไข้เลือดออก	เพื่อป้องกันและแก้ไขปัญหาโรคไข้เลือดออก	กิจกรรมการรณรงค์สำรวจแหล่งชุกชุมยุงลายพ่นหมอกควัน	๑๒๐,๐๐๐	๑๒๐,๐๐๐	๑๒๐,๐๐๐	๑๒๐,๐๐๐	๑๒๐,๐๐๐	ปัญหาโรคไข้เลือดออกลดลงร้อยละ ๘๐	ประชาชนในตำบลวังไผ่ปลอดภัยจากโรคไข้เลือดออก	สำนักปลัด
๒.	โครงการฉีดวัคซีนป้องกันโรคพิษสุนัขบ้า (สุนัขและแมว)	เพื่อป้องกันและควบคุมโรคพิษสุนัขบ้าในสุนัขและแมว	ฉีดวัคซีนป้องกันโรคให้กับสุนัขและแมว ในพื้นที่หมู่ที่ ๑-๑๑	๗๐,๐๐๐					สุนัขและแมวในพื้นที่ หมู่ที่ ๑-๑๑ ได้รับการฉีดวัคซีนป้องกันร้อยละ ๘๐	ประชาชนและสัตว์เลี้ยงปลอดภัยจากโรคพิษสุนัขบ้า	สำนักปลัด
๓.	โครงการส่งเสริมคุณภาพชีวิตด้านสาธารณสุขตามแนวทางโครงการพระราชดำริ	เพื่อยกระดับคุณภาพชีวิตด้านสาธารณสุขกับประชาชนในตำบลวังไผ่	ประชาชนตำบลวังไผ่	๒๒๐,๐๐๐	๒๒๐,๐๐๐	๒๒๐,๐๐๐	๒๒๐,๐๐๐	๒๒๐,๐๐๐	ร้อยละ ๘๐ ประชาชนมีความรอบรู้ด้านสาธารณสุขเพิ่มขึ้น	ประชาชนตำบลวังไผ่มีคุณภาพชีวิตด้านสาธารณสุขที่ดีขึ้น	สำนักปลัด

รายละเอียดโครงการพัฒนา
แผนพัฒนาท้องถิ่น(พ.ศ. ๒๕๖๖-๒๕๗๐)
องค์การบริหารส่วนตำบลวังไผ่ อำเภอห้วยกระเจา จังหวัดกาญจนบุรี

แบบ ผ.๐๒

- ก. ยุทธศาสตร์จังหวัดที่ ๑ เสริมสร้างสังคมเป็นสุข และสังคมแห่งการเรียนรู้
ข. ยุทธศาสตร์การพัฒนาของอปท. ในเขตจังหวัดที่ ๓ ยุทธศาสตร์การพัฒนาในด้านสังคม
ยุทธศาสตร์การพัฒนาของ อบต.วังไผ่ที่ ๓ ยุทธศาสตร์การพัฒนาคนและคุณภาพชีวิต

แผนงานสาธารณสุข : งานบริการสาธารณสุขและงานสาธารณสุขอื่น (แนวทางที่ ๑ ส่งเสริมงานสาธารณสุขและพัฒนาคุณภาพชีวิตของประชาชน)

ที่	โครงการ/กิจกรรม	วัตถุประสงค์	เป้าหมาย (ผลผลิตของโครงการ)	งบประมาณ					ตัวชี้วัด (KPI)	ผลที่คาดว่าจะ ได้รับ	หน่วยงาน รับผิดชอบ
				๒๕๖๖	๒๕๖๗	๒๕๖๘	๒๕๖๙	๒๕๗๐			
๔.	อุดหนุนโครงการตามพระราชดำริด้านสาธารณสุข หมู่ที่ ๑ บ้านหนองมะเขือ	เพื่อให้เป็นไปตามโครงการพระราชดำริด้านสาธารณสุข	อุดหนุนงบประมาณ ให้กับ คณะกรรมการชุมชน/หมู่บ้าน หมู่ที่ ๑ บ้านหนองมะเขือ เพื่อจัดทำโครงการพระราชดำริด้านสาธารณสุข	๒๐,๐๐๐	๒๐,๐๐๐	๒๐,๐๐๐	๒๐,๐๐๐	๒๐,๐๐๐	ประชาชนร้อยละ ๘๐ มีสุขภาพดี	ประชาชนได้รับความรู้เกี่ยวกับการดูแลสุขภาพเบื้องต้น	สำนักปลัด
๕.	อุดหนุนโครงการตามพระราชดำริด้านสาธารณสุข หมู่ที่ ๒ บ้านวังมะค่า	เพื่อให้เป็นไปตามโครงการพระราชดำริด้านสาธารณสุข	อุดหนุนงบประมาณ ให้กับ คณะกรรมการชุมชน/หมู่บ้าน หมู่ที่ ๒ บ้านวังมะค่า เพื่อจัดทำโครงการพระราชดำริด้านสาธารณสุข	๒๐,๐๐๐	๒๐,๐๐๐	๒๐,๐๐๐	๒๐,๐๐๐	๒๐,๐๐๐	ประชาชนร้อยละ ๘๐ มีสุขภาพดี	ประชาชนได้รับความรู้เกี่ยวกับการดูแลสุขภาพเบื้องต้น	สำนักปลัด

รายละเอียดโครงการพัฒนา
แผนพัฒนาท้องถิ่น(พ.ศ. ๒๕๖๖-๒๕๗๐)
องค์การบริหารส่วนตำบลวังไผ่ อำเภอห้วยกระเจา จังหวัดกาญจนบุรี

แบบ ผ.๐๒

- ก. ยุทธศาสตร์จังหวัดที่ ๑ เสริมสร้างสังคมเป็นสุข และสังคมแห่งการเรียนรู้
ข. ยุทธศาสตร์การพัฒนาของอปท. ในเขตจังหวัดที่ ๓ ยุทธศาสตร์การพัฒนาด้านสังคม
ยุทธศาสตร์การพัฒนาของ อบต.วังไผ่ที่ ๓ ยุทธศาสตร์การพัฒนาคนและคุณภาพชีวิต

แผนงานสาธารณสุข : งานบริการสาธารณสุขและงานสาธารณสุขอื่น (แนวทางที่ ๑ ส่งเสริมงานสาธารณสุขและพัฒนาคุณภาพชีวิตของประชาชน)

ที่	โครงการ/กิจกรรม	วัตถุประสงค์	เป้าหมาย (ผลผลิตของโครงการ)	งบประมาณ					ตัวชี้วัด (KPI)	ผลที่คาดว่าจะได้รับ	หน่วยงานรับผิดชอบ
				๒๕๖๖	๒๕๖๗	๒๕๖๘	๒๕๖๙	๒๕๗๐			
๖.	อุดหนุนโครงการตามพระราชดำริด้านสาธารณสุข หมู่ที่ ๓ บ้านนาตามิ่ง	เพื่อให้เป็นไปตามโครงการพระราชดำริด้านสาธารณสุข	อุดหนุนงบประมาณ ให้กับ คณะกรรมการชุมชน/หมู่บ้าน หมู่ที่ ๓ บ้านนาตามิ่ง เพื่อจัดทำโครงการพระราชดำริด้านสาธารณสุข	๒๐,๐๐๐	๒๐,๐๐๐	๒๐,๐๐๐	๒๐,๐๐๐	๒๐,๐๐๐	ประชาชนร้อยละ ๘๐ มีสุขภาพดี	ประชาชนได้รับความรู้เกี่ยวกับการดูแลสุขภาพเบื้องต้น	สำนักปลัด
๗.	อุดหนุนโครงการตามพระราชดำริด้านสาธารณสุข หมู่ที่ ๔ บ้านวังไผ่	เพื่อให้เป็นไปตามโครงการพระราชดำริด้านสาธารณสุข	อุดหนุนงบประมาณ ให้กับ คณะกรรมการชุมชน/หมู่บ้าน หมู่ที่ ๔ บ้านวังไผ่ เพื่อจัดทำโครงการพระราชดำริด้านสาธารณสุข	๒๐,๐๐๐	๒๐,๐๐๐	๒๐,๐๐๐	๒๐,๐๐๐	๒๐,๐๐๐	ประชาชนร้อยละ ๘๐ มีสุขภาพดี	ประชาชนได้รับความรู้เกี่ยวกับการดูแลสุขภาพเบื้องต้น	สำนักปลัด

รายละเอียดโครงการพัฒนา
แผนพัฒนาท้องถิ่น(พ.ศ. ๒๕๖๖-๒๕๗๐)
องค์การบริหารส่วนตำบลวังไผ่ อำเภอห้วยกระเจา จังหวัดกาญจนบุรี

แบบ ผ.๐๒

- ก. ยุทธศาสตร์จังหวัดที่ ๑ เสริมสร้างสังคมเป็นสุข และสังคมแห่งการเรียนรู้
ข. ยุทธศาสตร์การพัฒนาของอปท. ในเขตจังหวัดที่ ๓ ยุทธศาสตร์การพัฒนาด้านสังคม
ยุทธศาสตร์การพัฒนาของ อบต.วังไผ่ที่ ๓ ยุทธศาสตร์การพัฒนาคนและคุณภาพชีวิต

แผนงานสาธารณสุข : งานบริการสาธารณสุขและงานสาธารณสุขอื่น (แนวทางที่ ๑ ส่งเสริมงานสาธารณสุขและพัฒนาคุณภาพชีวิตของประชาชน)

ที่	โครงการ/กิจกรรม	วัตถุประสงค์	เป้าหมาย (ผลผลิตของโครงการ)	งบประมาณ					ตัวชี้วัด (KPI)	ผลที่คาดว่าจะได้รับ	หน่วยงานรับผิดชอบ
				๒๕๖๖	๒๕๖๗	๒๕๖๘	๒๕๖๙	๒๕๗๐			
๘.	อุดหนุนโครงการตามพระราชดำริด้านสาธารณสุข หมู่ที่ ๕ บ้านนาใหม่	เพื่อให้เป็นไปตามโครงการพระราชดำริด้านสาธารณสุข	อุดหนุนงบประมาณ ให้กับ คณะกรรมการชุมชน/หมู่บ้าน หมู่ที่ ๕ บ้านนาใหม่ เพื่อจัดทำโครงการพระราชดำริด้านสาธารณสุข	๒๐,๐๐๐	๒๐,๐๐๐	๒๐,๐๐๐	๒๐,๐๐๐	๒๐,๐๐๐	ประชาชนร้อยละ ๘๐ มีสุขภาพดี	ประชาชนได้รับความรู้เกี่ยวกับการดูแลสุขภาพเบื้องต้น	สำนักปลัด
๙.	อุดหนุนโครงการตามพระราชดำริด้านสาธารณสุข หมู่ที่ ๖ บ้านหนองตายอด	เพื่อให้เป็นไปตามโครงการพระราชดำริด้านสาธารณสุข	อุดหนุนงบประมาณ ให้กับ คณะกรรมการชุมชน/หมู่บ้าน หมู่ที่ ๖ บ้านหนองตายอด เพื่อจัดทำโครงการพระราชดำริด้านสาธารณสุข	๒๐,๐๐๐	๒๐,๐๐๐	๒๐,๐๐๐	๒๐,๐๐๐	๒๐,๐๐๐	ประชาชนร้อยละ ๘๐ มีสุขภาพดี	ประชาชนได้รับความรู้เกี่ยวกับการดูแลสุขภาพเบื้องต้น	สำนักปลัด

รายละเอียดโครงการพัฒนา
แผนพัฒนาท้องถิ่น(พ.ศ. ๒๕๖๖-๒๕๗๐)
องค์การบริหารส่วนตำบลวังไผ่ อำเภอห้วยกระเจา จังหวัดกาญจนบุรี

แบบ ผ.๐๒

- ก. ยุทธศาสตร์จังหวัดที่ ๑ เสริมสร้างสังคมเป็นสุข และสังคมแห่งการเรียนรู้
ข. ยุทธศาสตร์การพัฒนาของอปท. ในเขตจังหวัดที่ ๓ ยุทธศาสตร์การพัฒนาในด้านสังคม
ยุทธศาสตร์การพัฒนาของ อบต.วังไผ่ที่ ๓ ยุทธศาสตร์การพัฒนาคนและคุณภาพชีวิต

แผนงานสาธารณสุข : งานบริการสาธารณสุขและงานสาธารณสุขอื่น (แนวทางที่ ๑ ส่งเสริมงานสาธารณสุขและพัฒนาคุณภาพชีวิตของประชาชน)

ที่	โครงการ/กิจกรรม	วัตถุประสงค์	เป้าหมาย (ผลผลิตของโครงการ)	งบประมาณ					ตัวชี้วัด (KPI)	ผลที่คาดว่าจะได้รับ	หน่วยงานรับผิดชอบ
				๒๕๖๖	๒๕๖๗	๒๕๖๘	๒๕๖๙	๒๕๗๐			
๑๐.	อุดหนุนโครงการตามพระราชดำริด้านสาธารณสุข หมู่ที่ ๗ บ้านหนองมะสังข์	เพื่อให้เป็นไปตามโครงการพระราชดำริด้านสาธารณสุข	อุดหนุนงบประมาณ ให้กับ คณะกรรมการชุมชน/ หมู่บ้าน หมู่ที่ ๗ บ้านหนองมะสังข์ เพื่อจัดทำโครงการพระราชดำริด้านสาธารณสุข	๒๐,๐๐๐	๒๐,๐๐๐	๒๐,๐๐๐	๒๐,๐๐๐	๒๐,๐๐๐	ประชาชนร้อยละ ๘๐ มีสุขภาพดี	ประชาชนได้รับความรู้เกี่ยวกับการดูแลสุขภาพเบื้องต้น	สำนักปลัด
๑๑.	อุดหนุนโครงการตามพระราชดำริด้านสาธารณสุข หมู่ที่ ๘ บ้านอ่างหิน	เพื่อให้เป็นไปตามโครงการพระราชดำริด้านสาธารณสุข	อุดหนุนงบประมาณ ให้กับ คณะกรรมการชุมชน/ หมู่บ้าน หมู่ที่ ๘ บ้านอ่างหิน เพื่อจัดทำโครงการพระราชดำริด้านสาธารณสุข	๒๐,๐๐๐	๒๐,๐๐๐	๒๐,๐๐๐	๒๐,๐๐๐	๒๐,๐๐๐	ประชาชนร้อยละ ๘๐ มีสุขภาพดี	ประชาชนได้รับความรู้เกี่ยวกับการดูแลสุขภาพเบื้องต้น	สำนักปลัด

รายละเอียดโครงการพัฒนา
แผนพัฒนาท้องถิ่น(พ.ศ. ๒๕๖๖-๒๕๗๐)
องค์การบริหารส่วนตำบลวังไผ่ อำเภอห้วยกระเจา จังหวัดกาญจนบุรี

แบบ ผ.๐๒

- ก. ยุทธศาสตร์จังหวัดที่ ๑ เสริมสร้างสังคมเป็นสุข และสังคมแห่งการเรียนรู้
ข. ยุทธศาสตร์การพัฒนาของอปท. ในเขตจังหวัดที่ ๓ ยุทธศาสตร์การพัฒนาในด้านสังคม
ยุทธศาสตร์การพัฒนาของ อบต.วังไผ่ที่ ๓ ยุทธศาสตร์การพัฒนาคนและคุณภาพชีวิต

แผนงานสาธารณสุข : งานบริการสาธารณสุขและงานสาธารณสุขอื่น (แนวทางที่ ๑ ส่งเสริมงานสาธารณสุขและพัฒนาคุณภาพชีวิตของประชาชน)

ที่	โครงการ/กิจกรรม	วัตถุประสงค์	เป้าหมาย (ผลผลิตของโครงการ)	งบประมาณ					ตัวชี้วัด (KPI)	ผลที่คาดว่าจะได้รับ	หน่วยงานรับผิดชอบ
				๒๕๖๖	๒๕๖๗	๒๕๖๘	๒๕๖๙	๒๕๗๐			
๑๒.	อุดหนุนโครงการตามพระราชดำริด้านสาธารณสุข หมู่ที่ ๙ บ้านบ่อทอง	เพื่อให้เป็นไปตามโครงการพระราชดำริด้านสาธารณสุข	อุดหนุนงบประมาณ ให้กับ คณะกรรมการชุมชน/หมู่บ้าน หมู่ที่ ๙ บ้านบ่อทอง เพื่อจัดทำโครงการพระราชดำริด้านสาธารณสุข	๒๐,๐๐๐	๒๐,๐๐๐	๒๐,๐๐๐	๒๐,๐๐๐	๒๐,๐๐๐	ประชาชนร้อยละ ๘๐ มีสุขภาพดี	ประชาชนได้รับความรู้เกี่ยวกับการดูแลสุขภาพเบื้องต้น	สำนักปลัด
๑๓.	อุดหนุนโครงการตามพระราชดำริด้านสาธารณสุข หมู่ที่ ๑๐ บ้านหนองโก	เพื่อให้เป็นไปตามโครงการพระราชดำริด้านสาธารณสุข	อุดหนุนงบประมาณ ให้กับ คณะกรรมการชุมชน/หมู่บ้าน หมู่ที่ ๑๐ บ้านหนองโก เพื่อจัดทำโครงการพระราชดำริด้านสาธารณสุข	๒๐,๐๐๐	๒๐,๐๐๐	๒๐,๐๐๐	๒๐,๐๐๐	๒๐,๐๐๐	ประชาชนร้อยละ ๘๐ มีสุขภาพดี	ประชาชนได้รับความรู้เกี่ยวกับการดูแลสุขภาพเบื้องต้น	สำนักปลัด

รายละเอียดโครงการพัฒนา
 แผนพัฒนาท้องถิ่น(พ.ศ. ๒๕๖๖-๒๕๗๐)
 องค์การบริหารส่วนตำบลวังไผ่ อำเภอห้วยกระเจา จังหวัดกาญจนบุรี

แบบ ผ.๐๒

- ก. ยุทธศาสตร์จังหวัดที่ ๑ เสริมสร้างสังคมเป็นสุข และสังคมแห่งการเรียนรู้
 ข. ยุทธศาสตร์การพัฒนาของอปท. ในเขตจังหวัดที่ ๓ ยุทธศาสตร์การพัฒนาด้านสังคม
 ยุทธศาสตร์การพัฒนาของ อบต.วังไผ่ที่ ๓ ยุทธศาสตร์การพัฒนาคนและคุณภาพชีวิต

แผนงานสาธารณสุข : งานบริการสาธารณสุขและงานสาธารณสุขอื่น (แนวทางที่ ๑ ส่งเสริมงานสาธารณสุขและพัฒนาคุณภาพชีวิตของประชาชน)

ที่	โครงการ/กิจกรรม	วัตถุประสงค์	เป้าหมาย (ผลผลิตของโครงการ)	งบประมาณ					ตัวชี้วัด (KPI)	ผลที่คาดว่าจะได้รับ	หน่วยงานรับผิดชอบ
				๒๕๖๖	๒๕๖๗	๒๕๖๘	๒๕๖๙	๒๕๗๐			
๑๔.	อุดหนุนโครงการตามพระราชดำริด้านสาธารณสุข หมู่ที่ ๑๑ บ้านวังสมบูรณ์	เพื่อให้เป็นไปตามโครงการพระราชดำริด้านสาธารณสุข	อุดหนุนงบประมาณ ให้กับ คณะกรรมการชุมชน/ หมู่บ้าน หมู่ที่ ๑๑ บ้านวังสมบูรณ์ เพื่อจัดทำโครงการพระราชดำริด้านสาธารณสุข	๒๐,๐๐๐	๒๐,๐๐๐	๒๐,๐๐๐	๒๐,๐๐๐	๒๐,๐๐๐	ประชาชนร้อยละ ๘๐ มีสุขภาพดี	ประชาชนได้รับความรู้เกี่ยวกับการดูแลสุขภาพเบื้องต้น	สำนักปลัด
๑๕	โครงการส่งเสริมเด็กและเยาวชนต้นแบบ “ด้านสุขภาพ” ประจำปีงบประมาณ ๒๕๖๖	เพื่อส่งเสริมให้เด็กและเยาวชนมีพฤติกรรมสุขภาพ ที่ถูกต้อง สามารถดูแลสุขภาพตนเองและผู้อื่นได้	นักเรียนโรงเรียนบ้านวังไผ่ และคณะครูโรงเรียนบ้านวังไผ่	๒๐,๐๐๐					เด็กและเยาวชนมีสุขภาพที่ดี ร้อยละ ๘๐	เด็กและเยาวชน ตำบลวังไผ่ มีพฤติกรรมสุขภาพ ที่ถูกต้องสามารถดูแลตนเองและผู้อื่นได้	สำนักปลัด

รายละเอียดโครงการพัฒนา
แผนพัฒนาท้องถิ่น(พ.ศ. ๒๕๖๖-๒๕๗๐)
องค์การบริหารส่วนตำบลวังไผ่ อำเภอห้วยกระเจา จังหวัดกาญจนบุรี

แบบ ผ.๐๒

- ก. ยุทธศาสตร์จังหวัดที่ ๑ เสริมสร้างสังคมเป็นสุข และสังคมแห่งการเรียนรู้
ข. ยุทธศาสตร์การพัฒนาของอปท. ในเขตจังหวัดที่ ๓ ยุทธศาสตร์การพัฒนาด้านสังคม
ยุทธศาสตร์การพัฒนาของ อบต.วังไผ่ที่ ๓ ยุทธศาสตร์การพัฒนาคนและคุณภาพชีวิต
แผนงานงบกลาง : งานงบกลาง (แนวทางที่ ๑ ส่งเสริมงานสาธารณสุขและพัฒนาคุณภาพชีวิตของประชาชน)

ที่	โครงการ/กิจกรรม	วัตถุประสงค์	เป้าหมาย (ผลผลิตของโครงการ)	งบประมาณ					ตัวชี้วัด (KPI)	ผลที่คาดว่าจะได้รับ	หน่วยงาน รับผิดชอบ
				๒๕๖๖	๒๕๖๗	๒๕๖๘	๒๕๖๙	๒๕๗๐			
๑.	เงินสมทบกองทุนหลักประกันสุขภาพตำบลวังไผ่	เพื่อสนับสนุนและส่งเสริมกิจกรรมการสร้างเสริมสุขภาพ และการป้องกันโรคให้แก่ประชาชนในตำบลวังไผ่	โครงการหรือกิจกรรมเพื่อการเสริมสร้างสุขภาพการป้องกันโรคให้แก่ประชาชน	๘๐,๐๐๐	๘๐,๐๐๐	๘๐,๐๐๐	๘๐,๐๐๐	๘๐,๐๐๐	ประชาชนร้อยละ ๙๐ มีสุขภาพที่ดีขึ้น	ประชาชนมีการเข้าถึงการจัดบริการสาธารณสุขได้มากขึ้น	สำนักปลัด

รายละเอียดโครงการพัฒนา
แผนพัฒนาท้องถิ่น(พ.ศ. ๒๕๖๖-๒๕๗๐)
องค์การบริหารส่วนตำบลวังไผ่ อำเภอห้วยกระเจา จังหวัดกาญจนบุรี

แบบ ผ.๐๒

ก. ยุทธศาสตร์จังหวัดที่ ๑ เสริมสร้างสังคมเป็นสุข และสังคมแห่งการเรียนรู้

ข. ยุทธศาสตร์การพัฒนาของอปท. ในเขตจังหวัดที่ ๓ ยุทธศาสตร์การพัฒนาในด้านสังคม

ยุทธศาสตร์การพัฒนาของ อบต.วังไผ่ที่ ๓ ยุทธศาสตร์การพัฒนาคนและคุณภาพชีวิต

แผนงานการศึกษา : งานบริหารทั่วไปเกี่ยวกับการศึกษา (แนวทางที่ ๒ ส่งเสริมการจัดการศึกษาทั้งระบบเชิงบูรณาการ)

ที่	โครงการ/กิจกรรม	วัตถุประสงค์	เป้าหมาย (ผลผลิตของโครงการ)	งบประมาณ					ตัวชี้วัด (KPI)	ผลที่คาดว่าจะได้รับ	หน่วยงานรับผิดชอบ
				๒๕๖๖	๒๕๖๗	๒๕๖๘	๒๕๖๙	๒๕๗๐			
๑.	โครงการวันเด็กแห่งชาติ	เพื่อจัดกิจกรรมต่าง ๆ ให้แก่เด็กและเยาวชน ตำบลวังไผ่	จัดกิจกรรมให้เด็กใน ตำบลวังไผ่	๑๐๐,๐๐๐	๑๐๐,๐๐๐	๑๐๐,๐๐๐	๑๐๐,๐๐๐	๑๐๐,๐๐๐	เด็กและเยาวชนใน ตำบลร้อยละ ๑๐๐ มีความกล้าแสดงออก	เด็กกล้าแสดงออก และเกิดการเรียนรู้ร่วมกัน	สำนักปลัด
๒.	โครงการประชุมผู้ปกครอง และคณะกรรมการสถานศึกษาศูนย์พัฒนาเด็กเล็ก ตำบลวังไผ่	เพื่อพัฒนาศักยภาพของ สถานศึกษาให้มีมาตรฐานมากขึ้น	ศูนย์พัฒนาเด็กเล็ก ตำบลวังไผ่	๕,๐๐๐	๕,๐๐๐	๕,๐๐๐	๕,๐๐๐	๕,๐๐๐	ศักยภาพการบริหารงานของ สถานศึกษาดีขึ้น ร้อยละ ๘๐	เกิดการประสาน ที่ดีร่วมกับ คณะกรรมการศูนย์พัฒนาเด็กเล็ก	สำนักปลัด

รายละเอียดโครงการพัฒนา
แผนพัฒนาท้องถิ่น(พ.ศ. ๒๕๖๖-๒๕๗๐)
องค์การบริหารส่วนตำบลวังไผ่ อำเภอห้วยกระเจา จังหวัดกาญจนบุรี

แบบ ผ.๐๒

ก. ยุทธศาสตร์จังหวัดที่ ๑ เสริมสร้างสังคมเป็นสุข และสังคมแห่งการเรียนรู้

ข. ยุทธศาสตร์การพัฒนาของอปท. ในเขตจังหวัดที่ ๓ ยุทธศาสตร์การพัฒนาด้านสังคม

ยุทธศาสตร์การพัฒนาของ อบต.วังไผ่ที่ ๓ ยุทธศาสตร์การพัฒนาคนและคุณภาพชีวิต

แผนงานการศึกษา : งานบริหารทั่วไปเกี่ยวกับการศึกษา (แนวทางที่ ๒ ส่งเสริมการจัดการศึกษาทั้งระบบเชิงบูรณาการ)

ที่	โครงการ/กิจกรรม	วัตถุประสงค์	เป้าหมาย (ผลผลิตของโครงการ)	งบประมาณ					ตัวชี้วัด (KPI)	ผลที่คาดว่าจะได้รับ	หน่วยงานรับผิดชอบ
				๒๕๖๖	๒๕๖๗	๒๕๖๘	๒๕๖๙	๒๕๗๐			
๓.	โครงการส่งเสริมสุขภาพและป้องกันโรคติดต่อในศูนย์พัฒนาเด็กเล็ก	เพื่อป้องกันและควบคุมโรคติดต่อไม่ให้แพร่กระจาย และลดอาการป่วยของเด็กภายในศูนย์พัฒนาเด็กเล็ก	เด็กนักเรียนศูนย์พัฒนาเด็กเล็กตำบลวังไผ่	๕,๐๐๐	๕,๐๐๐	๕,๐๐๐	๕,๐๐๐	๕,๐๐๐	ร้อยละ ๙๐ ของเด็กนักเรียนใน ศพด.มีสุขภาพแข็งแรงและลดการแพร่ระบาดของโรค	เด็กนักเรียน ศพด.มีสุขภาพแข็งแรง	สำนักปลัด
๔.	โครงการส่งเสริมการเรียนรู้ในเด็กปฐมวัย ให้รู้วิธีการเอาตัวรอดเมื่อติดอยู่ในรถยนต์	เพื่อให้เด็กปฐมวัยเรียนรู้วิธีการปลดล็อคอพอร์ตูล และวิธีการเอาตัวรอดเมื่อติดอยู่ในรถ	เด็กนักเรียนศูนย์พัฒนาเด็กเล็กตำบลวังไผ่	๕,๐๐๐	๕,๐๐๐	๕,๐๐๐	๕,๐๐๐	๕,๐๐๐	ร้อยละ ๘๐ เด็กปฐมวัยสามารถปลดล็อคอพอร์ตูลเมื่อติดอยู่ในรถยนต์	เด็กปฐมวัยสามารถปลดล็อคอพอร์ตูลเมื่อติดอยู่ในรถยนต์ได้	สำนักปลัด
๕	โครงการปรับปรุงพัฒนาศูนย์พัฒนาเด็กเล็กวัดนาใหม่	เพื่อปรับปรุงพัฒนาอาคารศูนย์พัฒนาเด็กเล็กวัดนาใหม่ให้เหมาะสมและสวยงาม	ศูนย์พัฒนาเด็กเล็กวัดนาใหม่	๕๐,๐๐๐					ร้อยละ ๘๐ อาคารศูนย์พัฒนาเด็กเล็กวัดนาใหม่สวยงามน่าเรียนขึ้น	อาคารศูนย์พัฒนาเด็กเล็กวัดนาใหม่มีความสะอาดสวยงาม	สำนักปลัด

รายละเอียดโครงการพัฒนา
แผนพัฒนาท้องถิ่น(พ.ศ. ๒๕๖๖-๒๕๗๐)
องค์การบริหารส่วนตำบลวังไผ่ อำเภอห้วยกระเจา จังหวัดกาญจนบุรี

แบบ ผ.๐๒

ก. ยุทธศาสตร์จังหวัดที่ ๑ เสริมสร้างสังคมเป็นสุข และสังคมแห่งการเรียนรู้

ข. ยุทธศาสตร์การพัฒนาของอปท. ในเขตจังหวัดที่ ๓ ยุทธศาสตร์การพัฒนาด้านสังคม

ยุทธศาสตร์การพัฒนาของ อบต.วังไผ่ที่ ๓ ยุทธศาสตร์การพัฒนาคนและคุณภาพชีวิต

แผนงานการศึกษา : งานระดับก่อนวัยเรียนและประถมศึกษา (แนวทางที่ ๒ ส่งเสริมการจัดการศึกษาทั้งระบบเชิงบูรณาการ)

ที่	โครงการ/กิจกรรม	วัตถุประสงค์	เป้าหมาย (ผลผลิตของโครงการ)	งบประมาณ					ตัวชี้วัด (KPI)	ผลที่คาดว่าจะได้รับ	หน่วยงานรับผิดชอบ
				๒๕๖๖	๒๕๖๗	๒๕๖๘	๒๕๖๙	๒๕๗๐			
๑.	จัดซื้ออาหารเสริม (นม)	เพื่อให้เด็กนักเรียนได้มีนมดื่มทุกวัน	เด็กนักเรียนศูนย์พัฒนาเด็กเล็กในตำบลวังไผ่ และเด็กนักเรียนโรงเรียน ในตำบลวังไผ่	๑,๐๐๐,๐๐๐	๑,๐๐๐,๐๐๐	๑,๐๐๐,๐๐๐	๑,๐๐๐,๐๐๐	๑,๐๐๐,๐๐๐	เด็กนักเรียนในตำบลวังไผ่ ร้อยละ ๑๐๐ ได้ดื่มนมทุกวัน	เด็กนักเรียนได้ดื่มนมทุกวัน	สำนักปลัด
๒.	โครงการสนับสนุนค่าใช้จ่ายการบริหารสถานศึกษาศูนย์พัฒนาเด็กเล็กวัดวังไผ่ (ค่าจัดการเรียนการสอน)	เพื่อใช้เป็นค่าจัดซื้อสื่อการศึกษาของศูนย์พัฒนาเด็กเล็กวัดวังไผ่	เด็กนักเรียนศูนย์พัฒนาเด็กเล็กวัดวังไผ่	๔๖,๐๐๐	๕๗,๐๐๐	๖๐,๐๐๐	๖๑,๒๐๐	๖๒,๐๐๐	เด็กปฐมวัยได้ใช้สื่อที่ได้มาตรฐาน ๑๐๐%	เด็กมีอุปกรณ์การศึกษาที่ได้มาตรฐาน	สำนักปลัด

รายละเอียดโครงการพัฒนา
 แผนพัฒนาท้องถิ่น(พ.ศ. ๒๕๖๖-๒๕๗๐)
 องค์การบริหารส่วนตำบลวังไผ่ อำเภอห้วยกระเจา จังหวัดกาญจนบุรี

แบบ ผ.๐๒

ก. ยุทธศาสตร์จังหวัดที่ ๑ เสริมสร้างสังคมเป็นสุข และสังคมแห่งการเรียนรู้

ข. ยุทธศาสตร์การพัฒนาของอปท. ในเขตจังหวัดที่ ๓ ยุทธศาสตร์การพัฒนาในด้านสังคม

ยุทธศาสตร์การพัฒนาของ อบต.วังไผ่ที่ ๓ ยุทธศาสตร์การพัฒนาคนและคุณภาพชีวิต

แผนงานการศึกษา : งานระดับก่อนวัยเรียนและประถมศึกษา (แนวทางที่ ๒ ส่งเสริมการจัดการศึกษาทั้งระบบเชิงบูรณาการ)

ที่	โครงการ/กิจกรรม	วัตถุประสงค์	เป้าหมาย (ผลผลิตของโครงการ)	งบประมาณ					ตัวชี้วัด (KPI)	ผลที่คาดว่าจะได้รับ	หน่วยงานรับผิดชอบ
				๒๕๖๖	๒๕๖๗	๒๕๖๘	๒๕๖๙	๒๕๗๐			
๓.	โครงการสนับสนุนค่าใช้จ่ายการบริหารสถานศึกษาศูนย์พัฒนาเด็กเล็กวัดนาใหม่ (ค่าจัดการเรียนการสอน)	เพื่อใช้เป็นค่าจัดซื้อสื่อการศึกษาของศูนย์พัฒนาเด็กเล็กวัดนาใหม่	เด็กนักเรียนศูนย์พัฒนาเด็กเล็กวัดนาใหม่	๒๘,๐๐๐	๒๙,๐๐๐	๓๐,๐๐๐	๓๑,๐๐๐	๓๒,๐๐๐	เด็กปฐมวัยได้ใช้สื่อที่ได้มาตรฐาน ๑๐๐%	เด็กมีอุปกรณ์การศึกษาที่ได้มาตรฐาน	สำนักปลัด
๔.	โครงการสนับสนุนค่าใช้จ่ายการบริหารสถานศึกษาศูนย์พัฒนาเด็กเล็กวัดหนองตಾಯอด (ค่าจัดการเรียนการสอน)	เพื่อใช้เป็นค่าจัดซื้อสื่อการศึกษาของศูนย์พัฒนาเด็กเล็กวัดหนองตಾಯอด	เด็กนักเรียนศูนย์พัฒนาเด็กเล็กวัดหนองตಾಯอด	๓๕,๐๐๐	๓๘,๐๐๐	๔๐,๐๐๐	๔๑,๐๐๐	๔๒,๐๐๐	เด็กปฐมวัยได้ใช้สื่อที่ได้มาตรฐาน ๑๐๐%	เด็กมีอุปกรณ์การศึกษาที่ได้มาตรฐาน	สำนักปลัด

รายละเอียดโครงการพัฒนา
แผนพัฒนาท้องถิ่น(พ.ศ. ๒๕๖๖-๒๕๗๐)
องค์การบริหารส่วนตำบลวังไผ่ อำเภอห้วยกระเจา จังหวัดกาญจนบุรี

แบบ ผ.๐๒

ก. ยุทธศาสตร์จังหวัดที่ ๑ เสริมสร้างสังคมเป็นสุข และสังคมแห่งการเรียนรู้

ข. ยุทธศาสตร์การพัฒนาของอปท. ในเขตจังหวัดที่ ๓ ยุทธศาสตร์การพัฒนาด้านสังคม

ยุทธศาสตร์การพัฒนาของ อบต.วังไผ่ที่ ๓ ยุทธศาสตร์การพัฒนาคนและคุณภาพชีวิต

แผนงานการศึกษา : งานระดับก่อนวัยเรียนและประถมศึกษา (แนวทางที่ ๒ ส่งเสริมการจัดการศึกษาทั้งระบบเชิงบูรณาการ)

ที่	โครงการ/กิจกรรม	วัตถุประสงค์	เป้าหมาย (ผลผลิตของโครงการ)	งบประมาณ					ตัวชี้วัด (KPI)	ผลที่คาดว่าจะได้รับ	หน่วยงานรับผิดชอบ
				๒๕๖๖	๒๕๖๗	๒๕๖๘	๒๕๖๙	๒๕๗๐			
๕.	โครงการสนับสนุนค่าใช้จ่ายการบริหารสถานศึกษาศูนย์พัฒนาเด็กเล็กวัดวังไผ่ (อาหารกลางวัน)	เพื่อเป็นค่าอาหารกลางวันสำหรับศูนย์พัฒนาเด็กเล็กวัดวังไผ่	เด็กนักเรียนศูนย์พัฒนาเด็กเล็กวัดวังไผ่	๑๘๐,๐๐๐	๒๗๐,๐๐๐	๒๘๐,๐๐๐	๒๘๑,๐๐๐	๒๘๕,๐๐๐	เด็กปฐมวัยได้รับประทานอาหารครบถ้วน ๑๐๐%	เด็กนักเรียนได้รับอาหารกลางวันอย่างทั่วถึงและถูกหลักโภชนาการ	สำนักปลัด
๖.	โครงการสนับสนุนค่าใช้จ่ายการบริหารสถานศึกษาศูนย์พัฒนาเด็กเล็กวัดนาใหม่ (อาหารกลางวัน)	เพื่อเป็นค่าอาหารกลางวันสำหรับศูนย์พัฒนาเด็กเล็กวัดนาใหม่	เด็กนักเรียนศูนย์พัฒนาเด็กเล็กวัดนาใหม่	๙๐,๐๐๐	๑๔๐,๐๐๐	๑๕๐,๐๐๐	๑๕๑,๐๐๐	๑๕๒,๐๐๐	เด็กปฐมวัยได้รับประทานอาหารครบถ้วน ๑๐๐%	เด็กนักเรียนได้รับอาหารกลางวันอย่างทั่วถึงและถูกหลักโภชนาการ	สำนักปลัด

รายละเอียดโครงการพัฒนา
 แผนพัฒนาท้องถิ่น(พ.ศ. ๒๕๖๖-๒๕๗๐)
 องค์การบริหารส่วนตำบลวังไผ่ อำเภอห้วยกระเจา จังหวัดกาญจนบุรี

แบบ ผ.๐๒

- ก. ยุทธศาสตร์จังหวัดที่ ๑ เสริมสร้างสังคมเป็นสุข และสังคมแห่งการเรียนรู้
 ข. ยุทธศาสตร์การพัฒนาของอปท. ในเขตจังหวัดที่ ๓ ยุทธศาสตร์การพัฒนาด้านสังคม
 ยุทธศาสตร์การพัฒนาของ อบต.วังไผ่ที่ ๓ ยุทธศาสตร์การพัฒนาคนและคุณภาพชีวิต

แผนงานการศึกษา : งานก่อนวัยเรียนและประถมศึกษา (แนวทางที่ ๒ ส่งเสริมการจัดการศึกษาทั้งระบบเชิงบูรณาการ)

ที่	โครงการ/กิจกรรม	วัตถุประสงค์	เป้าหมาย (ผลผลิตของโครงการ)	งบประมาณ					ตัวชี้วัด (KPI)	ผลที่คาดว่าจะได้รับ	หน่วยงาน รับผิดชอบ
				๒๕๖๖	๒๕๖๗	๒๕๖๘	๒๕๖๙	๒๕๗๐			
๗.	โครงการสนับสนุนค่าใช้จ่ายการบริหารสถานศึกษาศูนย์พัฒนาเด็กเล็กวัดวังไผ่ (ค่าหนังสือเรียน , ค่าอุปกรณ์การเรียน , ค่าเครื่องแบบนักเรียน , ค่ากิจกรรมพัฒนาผู้เรียน)	เพื่อใช้เป็นค่าจัดซื้อหนังสือ อุปกรณ์การเรียน เครื่องแบบนักเรียนของศูนย์พัฒนาเด็กเล็กวัดวังไผ่	เด็กนักเรียนศูนย์พัฒนาเด็กเล็กวัดวังไผ่	๒๖,๐๐๐	๓๐,๐๐๐	๓๒,๐๐๐	๓๓,๐๐๐	๓๕,๐๐๐	เด็กมีหนังสือ อุปกรณ์การเรียน เครื่องแบบนักเรียน ที่ได้มาตรฐาน ๑๐๐%	เด็กมีการศึกษาที่ได้มาตรฐาน	สำนักปลัด
๘.	โครงการสนับสนุนค่าใช้จ่ายการบริหารสถานศึกษาศูนย์พัฒนาเด็กเล็กวัดนาใหม่ (ค่าหนังสือเรียน , ค่าอุปกรณ์การเรียน , ค่าเครื่องแบบนักเรียน , ค่ากิจกรรมพัฒนาผู้เรียน)	เพื่อใช้เป็นค่าจัดซื้อหนังสือ อุปกรณ์การเรียน เครื่องแบบนักเรียน ของศูนย์พัฒนาเด็กเล็กวัดนาใหม่	เด็กนักเรียนศูนย์พัฒนาเด็กเล็กวัดนาใหม่	๑๙,๐๐๐	๒๐,๐๐๐	๒๑,๐๐๐	๒๒,๐๐๐	๒๓,๐๐๐	เด็กมีหนังสือ อุปกรณ์การเรียน เครื่องแบบนักเรียน ที่ได้มาตรฐาน ๑๐๐%	เด็กมีการศึกษาที่ได้มาตรฐาน	สำนักปลัด

รายละเอียดโครงการพัฒนา
แผนพัฒนาท้องถิ่น(พ.ศ. ๒๕๖๖-๒๕๗๐)
องค์การบริหารส่วนตำบลวังไผ่ อำเภอห้วยกระเจา จังหวัดกาญจนบุรี

แบบ ผ.๐๒

- ก. ยุทธศาสตร์จังหวัดที่ ๑ เสริมสร้างสังคมเป็นสุข และสังคมแห่งการเรียนรู้
ข. ยุทธศาสตร์การพัฒนาของอปท. ในเขตจังหวัดที่ ๓ ยุทธศาสตร์การพัฒนาด้านสังคม
ยุทธศาสตร์การพัฒนาของ อบต.วังไผ่ที่ ๓ ยุทธศาสตร์การพัฒนาคนและคุณภาพชีวิต

แผนงานการศึกษา : งานก่อนวัยเรียนและประถมศึกษา (แนวทางที่ ๒ ส่งเสริมการจัดการศึกษาทั้งระบบเชิงบูรณาการ)

ที่	โครงการ/กิจกรรม	วัตถุประสงค์	เป้าหมาย (ผลผลิตของโครงการ)	งบประมาณ					ตัวชี้วัด (KPI)	ผลที่คาดว่าจะได้รับ	หน่วยงานรับผิดชอบ
				๒๕๖๖	๒๕๖๗	๒๕๖๘	๒๕๖๙	๒๕๗๐			
๙.	โครงการสนับสนุนค่าใช้จ่ายการบริหารสถานศึกษาศูนย์พัฒนาเด็กเล็กวัดหนองตายอด (ค่าหนังสือเรียน , ค่าอุปกรณ์การเรียน , ค่าเครื่องแบบนักเรียน , ค่ากิจกรรมพัฒนาผู้เรียน)	เพื่อใช้เป็นค่าจัดซื้อหนังสือ อุปกรณ์การเรียน เครื่องแบบนักเรียน ของศูนย์พัฒนาเด็กเล็กวัดหนองตายอด	เด็กนักเรียนศูนย์พัฒนาเด็กเล็กวัดหนองตายอด	๒๖,๐๐๐	๒๙,๐๐๐	๓๐,๐๐๐	๓๑,๐๐๐	๓๒,๐๐๐	เด็กมีหนังสือ อุปกรณ์การเรียน เครื่องแบบนักเรียน ที่ได้มาตรฐาน ๑๐๐%	เด็กมีการศึกษาที่ได้มาตรฐาน	สำนักปลัด
๑๐.	โครงการส่งเสริมกระบวนการเรียนรู้ และกิจกรรมพัฒนาผู้เรียน	เพื่อปลูกฝังให้เด็กนักเรียนได้เห็นความสำคัญของการศึกษา	ศูนย์พัฒนาเด็กเล็กในตำบลวังไผ่	๓,๐๐๐	๓,๐๐๐	๓,๐๐๐	๓,๐๐๐	๓,๐๐๐	ร้อยละ ๘๐ เด็กนักเรียนมีแรงจูงใจในการเรียนต่อในระดับที่สูงขึ้น	เด็กนักเรียนเห็นความสำคัญของการจัดกิจกรรมทางการศึกษา	สำนักปลัด

รายละเอียดโครงการพัฒนา
แผนพัฒนาท้องถิ่น(พ.ศ. ๒๕๖๖-๒๕๗๐)
องค์การบริหารส่วนตำบลวังไผ่ อำเภอห้วยกระเจา จังหวัดกาญจนบุรี

แบบ ผ.๐๒

- ก. ยุทธศาสตร์จังหวัดที่ ๑ เสริมสร้างสังคมเป็นสุข และสังคมแห่งการเรียนรู้
ข. ยุทธศาสตร์การพัฒนาของอปท. ในเขตจังหวัดที่ ๓ ยุทธศาสตร์การพัฒนาด้านสังคม
ยุทธศาสตร์การพัฒนาของ อบต.วังไผ่ที่ ๓ ยุทธศาสตร์การพัฒนาคนและคุณภาพชีวิต

แผนงานการศึกษา : งานก่อนวัยเรียนและประถมศึกษา (แนวทางที่ ๒ ส่งเสริมการจัดการศึกษาทั้งระบบเชิงบูรณาการ)

ที่	โครงการ/กิจกรรม	วัตถุประสงค์	เป้าหมาย (ผลผลิตของโครงการ)	งบประมาณ					ตัวชี้วัด (KPI)	ผลที่คาดว่าจะได้รับ	หน่วยงาน รับผิดชอบ
				๒๕๖๖	๒๕๖๗	๒๕๖๘	๒๕๖๙	๒๕๗๐			
๑๑.	โครงการโลกสวยด้วยมือเรา	เพื่อให้เด็กมีจิตสำนึกที่ดีในการใช้ทรัพยากรธรรมชาติอย่างคุ้มค่าและเกิดประโยชน์	เด็กนักเรียนศูนย์พัฒนาเด็กเล็กตำบลวังไผ่	๑,๐๐๐	๕,๐๐๐	๕,๐๐๐			ร้อยละ ๘๐ เด็กนักเรียนรู้ถึงการใช้ทรัพยากรธรรมชาติอย่างคุ้มค่า	เด็กนักเรียนรู้จักอนุรักษ์ทรัพยากรธรรมชาติและสิ่งแวดล้อม	สำนักปลัด
๑๒.	โครงการส่งเสริมวันสำคัญทางศาสนา	เพื่อให้เด็กได้เรียนรู้และร่วมกิจกรรมในวันสำคัญทางศาสนา	เด็กนักเรียนศูนย์พัฒนาเด็กเล็กตำบลวังไผ่	๕,๐๐๐	๕,๐๐๐	๕,๐๐๐	๕,๐๐๐	๕,๐๐๐	ร้อยละ ๘๐ เด็กนักเรียนได้ร่วมกิจกรรมและรู้ถึงวันสำคัญทางศาสนา	เด็กนักเรียนได้เรียนรู้และร่วมกิจกรรมในวันสำคัญทางศาสนา	สำนักปลัด

รายละเอียดโครงการพัฒนา
แผนพัฒนาท้องถิ่น(พ.ศ. ๒๕๖๖-๒๕๗๐)
องค์การบริหารส่วนตำบลวังไผ่ อำเภอห้วยกระเจา จังหวัดกาญจนบุรี

แบบ ผ.๐๒

ก. ยุทธศาสตร์จังหวัดที่ ๑ เสริมสร้างสังคมเป็นสุข และสังคมแห่งการเรียนรู้

ข. ยุทธศาสตร์การพัฒนาของอปท. ในเขตจังหวัดที่ ๓ ยุทธศาสตร์การพัฒนาด้านสังคม

ยุทธศาสตร์การพัฒนาของ อบต.วังไผ่ที่ ๓ ยุทธศาสตร์การพัฒนาคนและคุณภาพชีวิต

แผนงานการศึกษา : งานก่อนวัยเรียนและประถมศึกษา (แนวทางที่ ๒ ส่งเสริมการจัดการศึกษาทั้งระบบเชิงบูรณาการ)

ที่	โครงการ/กิจกรรม	วัตถุประสงค์	เป้าหมาย (ผลผลิตของโครงการ)	งบประมาณ					ตัวชี้วัด (KPI)	ผลที่คาดว่าจะได้รับ	หน่วยงานรับผิดชอบ
				๒๕๖๖	๒๕๖๗	๒๕๖๘	๒๕๖๙	๒๕๗๐			
๑๓.	โครงการเด็กวังไผ่ ฟันดี	เพื่อให้เด็กมีความรู้ความเข้าใจในการดูแลรักษาฟัน	เด็กนักเรียนศูนย์พัฒนาเด็กเล็กตำบลวังไผ่	๑๐,๐๐๐	๑๐,๐๐๐	๑๐,๐๐๐	๑๐,๐๐๐	๑๐,๐๐๐	ร้อยละ ๘๐ เด็กนักเรียนมีความรู้ในการดูแลรักษาฟัน	เพื่อให้เด็กมีความรู้ความเข้าใจในการดูแลรักษาฟัน	สำนักปลัด
๑๔.	โครงการไอโอดีน เพื่อสุขภาพเด็กปฐมวัย	เพื่อให้เด็กมีความรู้ความเข้าใจในเรื่องสารไอโอดีนในอาหาร	เด็กนักเรียนศูนย์พัฒนาเด็กเล็กตำบลวังไผ่	๑๐,๐๐๐	๑๐,๐๐๐	๑๐,๐๐๐	๑๐,๐๐๐	๑๐,๐๐๐	ร้อยละ ๘๐ เด็กนักเรียนรู้ถึงสารไอโอดีนในอาหาร	เพื่อให้เด็กมีความรู้ความเข้าใจในเรื่องสารไอโอดีนในอาหาร	สำนักปลัด

รายละเอียดโครงการพัฒนา
แผนพัฒนาท้องถิ่น(พ.ศ. ๒๕๖๖-๒๕๗๐)
องค์การบริหารส่วนตำบลวังไผ่ อำเภอห้วยกระเจา จังหวัดกาญจนบุรี

แบบ ผ.๐๒

- ก. ยุทธศาสตร์จังหวัดที่ ๑ เสริมสร้างสังคมเป็นสุข และสังคมแห่งการเรียนรู้
ข. ยุทธศาสตร์การพัฒนาของอปท. ในเขตจังหวัดที่ ๓ ยุทธศาสตร์การพัฒนาด้านสังคม
ยุทธศาสตร์การพัฒนาของ อบต.วังไผ่ที่ ๓ ยุทธศาสตร์การพัฒนาคนและคุณภาพชีวิต

แผนงานการศึกษา : งานก่อนวัยเรียนและประถมศึกษา (แนวทางที่ ๒ ส่งเสริมการจัดการศึกษาทั้งระบบเชิงบูรณาการ)

ที่	โครงการ/กิจกรรม	วัตถุประสงค์	เป้าหมาย (ผลผลิตของโครงการ)	งบประมาณ					ตัวชี้วัด (KPI)	ผลที่คาดว่าจะได้รับ	หน่วยงาน รับผิดชอบ
				๒๕๖๖	๒๕๖๗	๒๕๖๘	๒๕๖๙	๒๕๗๐			
๑๕.	โครงการเยี่ยมบ้านสานสัมพันธ์	เพื่อสร้างความสัมพันธ์อันดี ระหว่างครู และผู้ปกครอง	เด็กนักเรียนศูนย์พัฒนาเด็กเล็ก ตำบลวังไผ่			๕,๐๐๐			ร้อยละ ๘๐ ครู และผู้ปกครองได้ สร้างสัมพันธ์ที่ดี ต่อกัน	เพื่อสร้างความ สัมพันธ์อันดีระหว่าง ครู และผู้ปกครอง	สำนักปลัด
๑๖.	โครงการแข่งขันกีฬาสี่ศูนย์พัฒนา เด็กเล็ก	เพื่อส่งเสริมกิจกรรมการออก กำลังกายของเด็กเล็ก	เด็กนักเรียนศูนย์พัฒนาเด็กเล็ก ตำบลวังไผ่	๘,๐๐๐	๘,๐๐๐	๘,๐๐๐	๘,๐๐๐	๘,๐๐๐	ร้อยละ ๘๐ เด็ก นักเรียนได้มีการ ออกกำลังกายและ มีความสามัคคี	เพื่อส่งเสริมกิจกรรม การออกกำลังกาย ของเด็กเล็ก	สำนักปลัด

รายละเอียดโครงการพัฒนา
แผนพัฒนาท้องถิ่น(พ.ศ. ๒๕๖๖-๒๕๗๐)
องค์การบริหารส่วนตำบลวังไผ่ อำเภอห้วยกระเจา จังหวัดกาญจนบุรี

แบบ ผ.๐๒

ก. ยุทธศาสตร์จังหวัดที่ ๑ เสริมสร้างสังคมเป็นสุข และสังคมแห่งการเรียนรู้

ข. ยุทธศาสตร์การพัฒนาของอปท. ในเขตจังหวัดที่ ๓ ยุทธศาสตร์การพัฒนาด้านสังคม

ยุทธศาสตร์การพัฒนาของ อบต.วังไผ่ที่ ๓ ยุทธศาสตร์การพัฒนาคนและคุณภาพชีวิต

แผนงานการศึกษา : งานก่อนวัยเรียนและประถมศึกษา (แนวทางที่ ๒ ส่งเสริมการจัดการศึกษาทั้งระบบเชิงบูรณาการ)

ที่	โครงการ/กิจกรรม	วัตถุประสงค์	เป้าหมาย (ผลผลิตของโครงการ)	งบประมาณ					ตัวชี้วัด (KPI)	ผลที่คาดว่าจะได้รับ	หน่วยงาน รับผิดชอบ
				๒๕๖๖	๒๕๖๗	๒๕๖๘	๒๕๖๙	๒๕๗๐			
๑๗.	โครงการอุดหนุนอาหารกลางวันโรงเรียนบ้านนาใหม่	เพื่อเป็นค่าอาหารกลางวันสำหรับเด็กนักเรียนในโรงเรียน	เด็กนักเรียนโรงเรียนบ้านนาใหม่	๔๑๐,๐๐๐	๔๒๐,๐๐๐	๔๓๐,๐๐๐	๔๔๐,๐๐๐	๔๕๐,๐๐๐	เด็กนักเรียนร้อยละ ๑๐๐ได้รับประทานอาหารที่ครบทั้ง ๕ หมู่ และถูกหลักโภชนาการ	เด็กนักเรียนได้รับประทานอาหารกลางวันอย่างทั่วถึงและถูกหลักโภชนาการ	สำนักปลัด
๑๘.	โครงการอุดหนุนอาหารกลางวันโรงเรียนบ้านวังไผ่	เพื่อเป็นค่าอาหารกลางวันสำหรับเด็กนักเรียนในโรงเรียน	เด็กนักเรียนโรงเรียนบ้านวังไผ่	๕๐๐,๐๐๐	๕๒๐,๐๐๐	๕๓๐,๐๐๐	๕๔๐,๐๐๐	๕๕๐,๐๐๐	เด็กนักเรียนร้อยละ ๑๐๐ได้รับประทานอาหารที่ครบทั้ง ๕ หมู่ และถูกหลักโภชนาการ	เด็กนักเรียนได้รับประทานอาหารกลางวันอย่างทั่วถึงและถูกหลักโภชนาการ	สำนักปลัด

รายละเอียดโครงการพัฒนา
แผนพัฒนาท้องถิ่น(พ.ศ. ๒๕๖๖-๒๕๗๐)
องค์การบริหารส่วนตำบลวังไผ่ อำเภอห้วยกระเจา จังหวัดกาญจนบุรี

แบบ ผ.๐๒

- ก. ยุทธศาสตร์จังหวัดที่ ๑ เสริมสร้างสังคมเป็นสุข และสังคมแห่งการเรียนรู้
ข. ยุทธศาสตร์การพัฒนาของอปท. ในเขตจังหวัดที่ ๓ ยุทธศาสตร์การพัฒนาในด้านสังคม
ยุทธศาสตร์การพัฒนาของ อบต.วังไผ่ที่ ๓ ยุทธศาสตร์การพัฒนาคนและคุณภาพชีวิต

แผนงานการศึกษา : งานก่อนวัยเรียนและประถมศึกษา (แนวทางที่ ๒ ส่งเสริมการจัดการศึกษาทั้งระบบเชิงบูรณาการ)

ที่	โครงการ/กิจกรรม	วัตถุประสงค์	เป้าหมาย (ผลผลิตของโครงการ)	งบประมาณ					ตัวชี้วัด (KPI)	ผลที่คาดว่าจะได้รับ	หน่วยงานรับผิดชอบ
				๒๕๖๖	๒๕๖๗	๒๕๖๘	๒๕๖๙	๒๕๗๐			
๑๙.	โครงการอุดหนุนอาหารกลางวัน โรงเรียนบ้านหนองตายอด	เพื่อเป็นค่าอาหารกลางวันสำหรับเด็กนักเรียนในโรงเรียน	เด็กนักเรียนโรงเรียนบ้านหนองตายอด	๓๙๐,๐๐๐	๔๗๐,๐๐๐	๔๘๐,๐๐๐	๔๙๐,๐๐๐	๕๐๐,๐๐๐	เด็กนักเรียนร้อยละ ๑๐๐ได้รับประทานอาหารที่ครบทั้ง ๕ หมู่ และถูกหลักโภชนาการ	เด็กนักเรียนได้รับประทานอาหารกลางวันอย่างทั่วถึงและถูกหลักโภชนาการ	สำนักปลัด
๒๐.	โครงการอุดหนุนอาหารกลางวันโรงเรียนบ้านอ่างหิน	เพื่อเป็นค่าอาหารกลางวันสำหรับเด็กนักเรียนในโรงเรียน	เด็กนักเรียนโรงเรียนบ้านอ่างหิน	๓๕๐,๐๐๐	๓๙๐,๐๐๐	๔๐๐,๐๐๐	๔๑๐,๐๐๐	๔๒๐,๐๐๐	เด็กนักเรียนร้อยละ ๑๐๐ได้รับประทานอาหารที่ครบทั้ง ๕ หมู่ และถูกหลักโภชนาการ	เด็กนักเรียนได้รับประทานอาหารกลางวันอย่างทั่วถึงและถูกหลักโภชนาการ	สำนักปลัด

รายละเอียดโครงการพัฒนา
แผนพัฒนาท้องถิ่น(พ.ศ. ๒๕๖๖-๒๕๗๐)
องค์การบริหารส่วนตำบลวังไผ่ อำเภอห้วยกระเจา จังหวัดกาญจนบุรี

แบบ ผ.๑๒

ก. ยุทธศาสตร์จังหวัดที่ ๑ เสริมสร้างสังคมเป็นสุข และสังคมแห่งการเรียนรู้

ข. ยุทธศาสตร์การพัฒนาของอปท. ในเขตจังหวัดที่ ๓ ยุทธศาสตร์การพัฒนาด้านสังคม

ยุทธศาสตร์การพัฒนาของ อบต.วังไผ่ที่ ๓ ยุทธศาสตร์การพัฒนาคนและคุณภาพชีวิต

แผนงานการศึกษา : งานก่อนวัยเรียนและประถมศึกษา (แนวทางที่ ๒ ส่งเสริมการจัดการศึกษาทั้งระบบเชิงบูรณาการ)

ที่	โครงการ/กิจกรรม	วัตถุประสงค์	เป้าหมาย (ผลผลิตของโครงการ)	งบประมาณ					ตัวชี้วัด (KPI)	ผลที่คาดว่าจะได้รับ	หน่วยงาน รับผิดชอบ
				๒๕๖๖	๒๕๖๗	๒๕๖๘	๒๕๖๙	๒๕๗๐			
๒๑.	โครงการสนับสนุนค่าใช้จ่ายการบริหารสถานศึกษาศูนย์พัฒนาเด็กเล็กวัดหนองตಾಯอด (อาหารกลางวัน)	เพื่อเป็นค่าอาหารกลางวันสำหรับศูนย์พัฒนาเด็กเล็กวัดหนองตಾಯอด	ศูนย์พัฒนาเด็กเล็กวัดหนองตಾಯอด	๑๐๐,๐๐๐	๑๘๐,๐๐๐	๑๙๐,๐๐๐	๑๙๑,๐๐๐	๑๙๒,๐๐๐	เด็กปฐมวัยได้รับประทานอาหารครบถ้วน๑๐๐%	เด็กนักเรียนได้รับอาหารกลางวันอย่างทั่วถึงและถูกหลักโภชนาการ	สำนักปลัด

รายละเอียดโครงการพัฒนา
แผนพัฒนาท้องถิ่น(พ.ศ. ๒๕๖๖-๒๕๗๐)
องค์การบริหารส่วนตำบลวังไผ่ อำเภอห้วยกระเจา จังหวัดกาญจนบุรี

แบบ ผ.๐๒

- ก. ยุทธศาสตร์จังหวัดที่ ๑ เสริมสร้างสังคมเป็นสุข และสังคมแห่งการเรียนรู้
ข. ยุทธศาสตร์การพัฒนาของอปท. ในเขตจังหวัดที่ ๓ ยุทธศาสตร์การพัฒนาด้านสังคม
ยุทธศาสตร์การพัฒนาของ อบต.วังไผ่ที่ ๓ ยุทธศาสตร์การพัฒนาคนและคุณภาพชีวิต

แผนงานการศาสนาวัฒนธรรมและนันทนาการ : งานศาสนาวัฒนธรรมท้องถิ่น (แนวทางที่ ๓ ส่งเสริมศิลปะ ศาสนาวัฒนธรรม ประเพณีภูมิปัญญาท้องถิ่นและวันสำคัญของชาติ)

ที่	โครงการ/กิจกรรม	วัตถุประสงค์	เป้าหมาย (ผลผลิตของโครงการ)	งบประมาณ					ตัวชี้วัด (KPI)	ผลที่คาดว่าจะได้รับ	หน่วยงานรับผิดชอบ
				๒๕๖๖	๒๕๖๗	๒๕๖๘	๒๕๖๙	๒๕๗๐			
๑.	โครงการจัดงานประเพณีลอยกระทง	เพื่อเป็นการอนุรักษ์วัฒนธรรมประเพณีไทยให้คงอยู่สืบไป	จัดกิจกรรมเกี่ยวกับการอนุรักษ์วัฒนธรรมและประเพณีของท้องถิ่น	๗๐,๐๐๐	๗๐,๐๐๐	๗๐,๐๐๐	๗๐,๐๐๐	๗๐,๐๐๐	ประชาชนร้อยละ ๙๐ ได้มีส่วนร่วมในการอนุรักษ์ประเพณี	ประชาชนได้เข้าร่วมสืบสานประเพณีอันดีงาม	สำนักปลัด
๒.	โครงการสืบสานประเพณีสงกรานต์	เพื่อเป็นการอนุรักษ์วัฒนธรรมประเพณีอันดีงามของไทยให้คงอยู่สืบต่อไป	จัดกิจกรรมเกี่ยวกับการอนุรักษ์วัฒนธรรมและประเพณี	๔๐,๐๐๐	๔,๐๐๐	๔๐,๐๐๐	๔๐,๐๐๐	๔๐,๐๐๐	ประชาชนร้อยละ ๙๐ ได้มีส่วนร่วมในการอนุรักษ์ประเพณี	ประชาชนได้ร่วมสืบสานประเพณีอันดีงาม	สำนักปลัด

รายละเอียดโครงการพัฒนา
แผนพัฒนาท้องถิ่น(พ.ศ. ๒๕๖๖-๒๕๗๐)
องค์การบริหารส่วนตำบลวังไผ่ อำเภอห้วยกระเจา จังหวัดกาญจนบุรี

แบบ ผ.๐๒

- ก. ยุทธศาสตร์จังหวัดที่ ๑ เสริมสร้างสังคมเป็นสุข และสังคมแห่งการเรียนรู้
ข. ยุทธศาสตร์การพัฒนาของอปท. ในเขตจังหวัดที่ ๓ ยุทธศาสตร์การพัฒนาในด้านสังคม
ยุทธศาสตร์การพัฒนาของ อบต.วังไผ่ที่ ๓ ยุทธศาสตร์การพัฒนาคนและคุณภาพชีวิต

แผนงานการศาสนาวัฒนธรรมและนันทนาการ : งานศาสนาวัฒนธรรมท้องถิ่น(แนวทางที่ ๓ ส่งเสริมศิลปะ ศาสนาวัฒนธรรม ประเพณีภูมิปัญญาท้องถิ่นและวันสำคัญของชาติ)

ที่	โครงการ/กิจกรรม	วัตถุประสงค์	เป้าหมาย (ผลผลิตของโครงการ)	งบประมาณ					ตัวชี้วัด (KPI)	ผลที่คาดว่าจะได้รับ	หน่วยงาน รับผิดชอบ
				๒๕๖๖	๒๕๖๗	๒๕๖๘	๒๕๖๙	๒๕๗๐			
๓.	โครงการแห่เทียนพรรษา	เพื่อเป็นการส่งเสริม อนุรักษ์ และสืบสานงานประเพณี ทางศาสนา	จัดขบวนแห่เทียนพรรษาเพื่อถวายวัดในเขตพื้นที่ตำบลวังไผ่	๕๐,๐๐๐	๑๐๐,๐๐๐	๑๐๐,๐๐๐	๑๐๐,๐๐๐	๑๐๐,๐๐๐	ประชาชนร้อยละ ๙๐ ได้มีส่วนร่วมในการอนุรักษ์ประเพณี	งานประเพณีทางศาสนาได้รับการอนุรักษ์และสืบสานให้คงอยู่สืบไป	สำนักปลัด

รายละเอียดโครงการพัฒนา
แผนพัฒนาท้องถิ่น(พ.ศ. ๒๕๖๖-๒๕๗๐)
องค์การบริหารส่วนตำบลวังไผ่ อำเภอห้วยกระเจา จังหวัดกาญจนบุรี

แบบ ผ.๐๒

ก. ยุทธศาสตร์จังหวัดที่ ๑ เสริมสร้างสังคมเป็นสุข และสังคมแห่งการเรียนรู้

ข. ยุทธศาสตร์การพัฒนาของอปท. ในเขตจังหวัดที่ ๓ ยุทธศาสตร์การพัฒนาด้านสังคม

ยุทธศาสตร์การพัฒนาของ อบต.วังไผ่ที่ ๓ ยุทธศาสตร์การพัฒนาคนและคุณภาพชีวิต

แผนงานการศาสนาวัฒนธรรมและนันทนาการ : งานกีฬาและนันทนาการ (แนวทางที่ ๔ ส่งเสริมการกีฬาและนันทนาการ)

ที่	โครงการ/กิจกรรม	วัตถุประสงค์	เป้าหมาย (ผลผลิตของโครงการ)	งบประมาณ					ตัวชี้วัด (KPI)	ผลที่คาดว่าจะได้รับ	หน่วยงานรับผิดชอบ
				๒๕๖๖	๒๕๖๗	๒๕๖๘	๒๕๖๙	๒๕๗๐			
๑.	โครงการแข่งขันกีฬานักเรียนกลุ่ม SP ห้วยกระเจา ๑” “นาใหม่เกมส์”	เพื่อส่งเสริมสนับสนุนให้เด็กและเยาวชนได้ออกกำลังกายเพื่อสุขภาพที่ดีขึ้น และเกิดความสามัคคี	จัดการแข่งขันกีฬานักเรียนกลุ่ม SP ห้วยกระเจา ๑ นาใหม่เกมส์	๑๐๐,๐๐๐		๑๐๐,๐๐๐			เด็กและเยาวชนได้มีออกกำลังกายเพิ่มขึ้นร้อยละ๗๐	เด็กและเยาวชนมีความสุข มีสุขภาพที่ดี	สำนักปลัด
๒.	โครงการส่งนักกีฬาเข้าแข่งขันกีฬามวลชนเชื่อมสัมพันธ์อำเภอห้วยกระเจาคัพ	เพื่อส่งเสริมสนับสนุนให้ประชาชนได้เล่นกีฬา ออกกำลังกายและเกิดความสามัคคี	จัดการแข่งขันกีฬามวลชนเชื่อมสัมพันธ์อำเภอห้วยกระเจาคัพ เพื่อสร้างความสามัคคีในชุมชนตำบลวังไผ่	๑๐,๐๐๐		๑๐,๐๐๐	๑๐,๐๐๐	๑๐,๐๐๐	ประชาชนร้อยละ ๘๐ มีความสามัคคี	ประชาชนได้มีส่วนร่วมในกิจกรรมแข่งขันกีฬาและมีความสามัคคีกัน	สำนักปลัด

รายละเอียดโครงการพัฒนา
แผนพัฒนาท้องถิ่น(พ.ศ. ๒๕๖๖-๒๕๗๐)
องค์การบริหารส่วนตำบลวังไผ่ อำเภอห้วยกระเจา จังหวัดกาญจนบุรี

แบบ ผ.๐๒

ก. ยุทธศาสตร์จังหวัดที่ ๑ เสริมสร้างสังคมเป็นสุข และสังคมแห่งการเรียนรู้

ข. ยุทธศาสตร์การพัฒนาของอปท. ในเขตจังหวัดที่ ๓ ยุทธศาสตร์การพัฒนาด้านสังคม

ยุทธศาสตร์การพัฒนาของ อบต.วังไผ่ที่ ๓ ยุทธศาสตร์การพัฒนาคนและคุณภาพชีวิต

แผนงานการศาสนาวัฒนธรรมและนันทนาการ : งานกีฬาและนันทนาการ (แนวทางที่ ๔ ส่งเสริมการกีฬาและนันทนาการ)

ที่	โครงการ/กิจกรรม	วัตถุประสงค์	เป้าหมาย (ผลผลิตของโครงการ)	งบประมาณ					ตัวชี้วัด (KPI)	ผลที่คาดว่าจะได้รับ	หน่วยงาน รับผิดชอบ
				๒๕๖๖	๒๕๖๗	๒๕๖๘	๒๕๖๙	๒๕๗๐			
๓	โครงการขอรับเงินอุดหนุนการจัดการแข่งขันกีฬาแห่งชาติ ครั้งที่ ๔๘ “กาญจนบุรีเกมส์” และการแข่งขันกีฬาคนพิการแห่งชาติ ครั้งที่ ๓๘ “กาญจนิกเกมส์” ประจำปีงบประมาณ พ.ศ.๒๕๖๖	เพื่อให้ประชาชน เยาวชนนักเรียน นักศึกษาในจังหวัดกาญจนบุรีมีสนามกีฬาที่มีมาตรฐานปลอดภัยในการออกกำลังกาย และป้องกันปัญหาเสพติดในกลุ่มเยาวชน	๑. สนามกีฬาภายในจังหวัดกาญจนบุรี จำนวน ๕๐ สนาม ได้รับการปรับปรุงซ่อมแซม ๒. สถานที่พักนักกีฬา จำนวน ๒๐ แห่งได้รับการปรับปรุงซ่อมแซม	๒๕๐,๐๐๐					ร้อยละ ๘๐ ของประชาชนในจังหวัดกาญจนบุรีมีสนามกีฬาที่มีมาตรฐานปลอดภัยในการออกกำลังกาย	ประชาชน เยาวชนในจังหวัดกาญจนบุรีมีสนามกีฬาที่มีมาตรฐาน ปลอดภัยในการออกกำลังกาย	สำนักปลัด

รายละเอียดโครงการพัฒนา
แผนพัฒนาท้องถิ่น(พ.ศ. ๒๕๖๖-๒๕๗๐)
องค์การบริหารส่วนตำบลวังไผ่ อำเภอห้วยกระเจา จังหวัดกาญจนบุรี

แบบ ผ.๑๒

ก. ยุทธศาสตร์จังหวัดที่ ๑ เสริมสร้างสังคมเป็นสุข และสังคมแห่งการเรียนรู้

ข. ยุทธศาสตร์การพัฒนาของอปท. ในเขตจังหวัดที่ ๓ ยุทธศาสตร์การพัฒนาด้านสังคม

ยุทธศาสตร์การพัฒนาของ อบต.วังไผ่ที่ ๓ ยุทธศาสตร์การพัฒนาคนและคุณภาพชีวิต

แผนงานสังคมสงเคราะห์ : งานสวัสดิการสังคมและสังคมสงเคราะห์ (แนวทางที่ ๕ ส่งเสริมการจัดสวัสดิการสังคมและสังคมสงเคราะห์)

ที่	โครงการ/กิจกรรม	วัตถุประสงค์	เป้าหมาย (ผลผลิตของโครงการ)	งบประมาณ					ตัวชี้วัด (KPI)	ผลที่คาดว่าจะได้รับ	หน่วยงานรับผิดชอบ
				๒๕๖๖	๒๕๖๗	๒๕๖๘	๒๕๖๙	๒๕๗๐			
๑.	โครงการอาสาสมัครดูแลผู้สูงอายุ (อผส.) รวมพลัง ใส่ใจผู้สูงวัย	เพื่อเป็นการดูแลคุณภาพชีวิตผู้สูงอายุ และพัฒนาศักยภาพของอาสาสมัครดูแลผู้สูงอายุ (อผส.)	จัดกิจกรรมต่าง ๆ โดยเชิญวิทยากรมาอบรมให้ความรู้	๓๐,๐๐๐					ร้อยละ ๘๐ ของอาสาสมัครดูแลผู้สูงอายุได้รับทักษะการดูแลส่งเสริมสุขภาพผู้สูงอายุแบบองค์รวม	อาสาสมัครดูแลผู้สูงอายุและผู้พิการสามารถแนะนำและช่วยดูแลผู้สูงอายุได้	สำนักปลัด
๒.	โครงการทบทวนหน้าที่อาสาสมัครดูแลผู้สูงอายุที่บ้าน (อผส.)	เพื่อเป็นการดูแลคุณภาพชีวิตผู้สูงอายุ และพัฒนาศักยภาพของอาสาสมัครดูแลผู้สูงอายุ (อผส.)	จัดกิจกรรมต่าง ๆ โดยเชิญวิทยากรมาอบรมให้ความรู้		๓๐,๐๐๐				ร้อยละ ๘๐ ของอาสาสมัครดูแลผู้สูงอายุมีความรู้ความเข้าใจ	อาสาสมัครดูแลผู้สูงอายุในพื้นที่ได้รับการทบทวนความรู้ทักษะ	สำนักปลัด

รายละเอียดโครงการพัฒนา
แผนพัฒนาท้องถิ่น(พ.ศ. ๒๕๖๖-๒๕๗๐)
องค์การบริหารส่วนตำบลวังไผ่ อำเภอห้วยกระเจา จังหวัดกาญจนบุรี

แบบ ผ.๑๒

ก. ยุทธศาสตร์จังหวัดที่ ๑ เสริมสร้างสังคมเป็นสุข และสังคมแห่งการเรียนรู้

ข. ยุทธศาสตร์การพัฒนาของอปท. ในเขตจังหวัดที่ ๓ ยุทธศาสตร์การพัฒนาด้านสังคม

ยุทธศาสตร์การพัฒนาของ อบต.วังไผ่ที่ ๓ ยุทธศาสตร์การพัฒนาคนและคุณภาพชีวิต

แผนงานสังคมสงเคราะห์ : งานสวัสดิการสังคมและสังคมสงเคราะห์ (แนวทางที่ ๕ ส่งเสริมการจัดสวัสดิการสังคมและสังคมสงเคราะห์)

ที่	โครงการ/กิจกรรม	วัตถุประสงค์	เป้าหมาย (ผลผลิตของโครงการ)	งบประมาณ					ตัวชี้วัด (KPI)	ผลที่คาดว่าจะได้รับ	หน่วยงานรับผิดชอบ
				๒๕๖๖	๒๕๖๗	๒๕๖๘	๒๕๖๙	๒๕๗๐			
๓.	โครงการอบรมอาสาสมัครดูแลผู้สูงอายุ (อผส.) ประจำปี ๒๕๖๘	เพื่อเป็นการดูแลคุณภาพชีวิตผู้สูงอายุ และพัฒนาศักยภาพของอาสาสมัครดูแลผู้สูงอายุ (อผส.)	จัดกิจกรรมต่างๆ โดยเชิญวิทยากรมาอบรมให้ความรู้			๓๐,๐๐๐			ร้อยละ ๘๐ ของอาสาสมัครดูแลผู้สูงอายุได้รับความรู้ การดูแลส่งเสริมสุขภาพผู้สูงอายุแบบองค์รวม	อาสาสมัครดูแลผู้สูงอายุและผู้พิการสามารถแนะนำและช่วยดูแลผู้สูงอายุได้	สำนักปลัด
๔.	โครงการอบรมอาสาสมัครดูแลผู้สูงอายุ (อผส.) ประจำปี ๒๕๖๙	เพื่อเป็นการดูแลคุณภาพชีวิตผู้สูงอายุ และพัฒนาศักยภาพของอาสาสมัครดูแลผู้สูงอายุ (อผส.)	จัดกิจกรรมต่างๆ โดยเชิญวิทยากรมาอบรมให้ความรู้				๓๐,๐๐๐		ร้อยละ ๘๐ ของอาสาสมัครดูแลผู้สูงอายุได้รับความรู้ การดูแลส่งเสริมสุขภาพผู้สูงอายุแบบองค์รวม	อาสาสมัครดูแลผู้สูงอายุและผู้พิการสามารถแนะนำและช่วยดูแลผู้สูงอายุได้	สำนักปลัด

รายละเอียดโครงการพัฒนา
แผนพัฒนาท้องถิ่น(พ.ศ. ๒๕๖๖-๒๕๗๐)
องค์การบริหารส่วนตำบลวังไผ่ อำเภอห้วยกระเจา จังหวัดกาญจนบุรี

แบบ ผ.๐๒

ก. ยุทธศาสตร์จังหวัดที่ ๑ เสริมสร้างสังคมเป็นสุข และสังคมแห่งการเรียนรู้

ข. ยุทธศาสตร์การพัฒนาของอปท. ในเขตจังหวัดที่ ๓ ยุทธศาสตร์การพัฒนาด้านสังคม

ยุทธศาสตร์การพัฒนาของ อบต.วังไผ่ที่ ๓ ยุทธศาสตร์การพัฒนาคนและคุณภาพชีวิต

แผนงานสังคมสงเคราะห์ : งานสวัสดิการสังคมและสังคมสงเคราะห์ (แนวทางที่ ๕ ส่งเสริมการจัดสวัสดิการสังคมและสังคมสงเคราะห์)

ที่	โครงการ/กิจกรรม	วัตถุประสงค์	เป้าหมาย (ผลผลิตของโครงการ)	งบประมาณ					ตัวชี้วัด (KPI)	ผลที่คาดว่าจะได้รับ	หน่วยงานรับผิดชอบ
				๒๕๖๖	๒๕๖๗	๒๕๖๘	๒๕๖๙	๒๕๗๐			
๕.	โครงการอบรมอาสาสมัครดูแลผู้สูงอายุ (อผส.) ประจำปี ๒๕๗๐	เพื่อเป็นการดูแลคุณภาพชีวิตผู้สูงอายุ และพัฒนาศักยภาพของอาสาสมัครดูแลผู้สูงอายุ (อผส.)	จัดกิจกรรมต่างๆ โดยเชิญวิทยากรมาอบรมให้ความรู้					๓๐,๐๐๐	ร้อยละ ๘๐ ของอาสาสมัครดูแลผู้สูงอายุได้รับการดูแลส่งเสริมสุขภาพผู้สูงอายุแบบองค์รวม	อาสาสมัครดูแลผู้สูงอายุและผู้ที่สามารถแนะนำและช่วยดูแลผู้สูงอายุได้	สำนักปลัด
๖.	อุดหนุนกาชาดจังหวัดกาญจนบุรี	เพื่อช่วยเหลือประชาชนที่เดือดร้อน	เพื่อจ่ายเป็นเงินอุดหนุนให้เหล่ากาชาดจังหวัดกาญจนบุรี	๕,๐๐๐	๕,๐๐๐	๕,๐๐๐	๕,๐๐๐	๕,๐๐๐	คุณภาพชีวิตประชาชน	ประชาชนที่เดือดร้อนได้รับการช่วยเหลือ	สำนักปลัด

รายละเอียดโครงการพัฒนา
แผนพัฒนาท้องถิ่น(พ.ศ. ๒๕๖๖-๒๕๗๐)
องค์การบริหารส่วนตำบลวังไผ่ อำเภอห้วยกระเจา จังหวัดกาญจนบุรี

แบบ ผ.๐๒

- ก. ยุทธศาสตร์จังหวัดที่ ๑ เสริมสร้างสังคมเป็นสุข และสังคมแห่งการเรียนรู้
ข. ยุทธศาสตร์การพัฒนาของอปท. ในเขตจังหวัดที่ ๓ ยุทธศาสตร์การพัฒนาด้านสังคม
ยุทธศาสตร์การพัฒนาของ อบต.วังไผ่ที่ ๓ ยุทธศาสตร์การพัฒนาคนและคุณภาพชีวิต

แผนงานงบกลาง : งานงบกลาง (แนวทางที่ ๕ ส่งเสริมการจัดสวัสดิการสังคมและสังคมสงเคราะห์)

ที่	โครงการ/กิจกรรม	วัตถุประสงค์	เป้าหมาย (ผลผลิตของโครงการ)	งบประมาณ					ตัวชี้วัด (KPI)	ผลที่คาดว่าจะได้รับ	หน่วยงาน รับผิดชอบ
				๒๕๖๖	๒๕๖๗	๒๕๖๘	๒๕๖๙	๒๕๗๐			
๑.	โครงการสนับสนุนเบี้ยยังชีพผู้สูงอายุ	เพื่อสงเคราะห์ผู้สูงอายุในตำบลวังไผ่	จ่ายเบี้ยยังชีพตามจำนวนผู้สูงอายุ ในบัญชีที่ได้รับอนุมัติในตำบลวังไผ่	๖,๕๐๐,๐๐๐	๖,๕๐๐,๐๐๐	๖,๕๐๐,๐๐๐	๖,๕๐๐,๐๐๐	๖,๕๐๐,๐๐๐	ผู้สูงอายุในตำบลวังไผ่ ได้รับเบี้ยยังชีพครบทุกราย	ผู้สูงอายุได้รับการสงเคราะห์ และมีคุณภาพชีวิตที่ดีขึ้น	สำนักปลัด
๒.	โครงการสนับสนุนเบี้ยยังชีพผู้ติดเชื้อเอดส์	เพื่อสงเคราะห์ผู้ป่วยเอดส์ในตำบลวังไผ่	จ่ายเบี้ยยังชีพตามจำนวนผู้ติดเชื้อเอดส์ ในบัญชีที่ได้รับอนุมัติ ในตำบลวังไผ่	๖๐,๐๐๐	๖๐,๐๐๐	๖๐,๐๐๐	๖๐,๐๐๐	๖๐,๐๐๐	ผู้ติดเชื้อเอดส์ในตำบลวังไผ่ ได้รับเบี้ยยังชีพครบทุกราย	ผู้ติดเชื้อเอดส์ได้รับการสงเคราะห์ และมีคุณภาพชีวิตที่ดีขึ้น	สำนักปลัด

รายละเอียดโครงการพัฒนา
แผนพัฒนาท้องถิ่น(พ.ศ. ๒๕๖๖-๒๕๗๐)
องค์การบริหารส่วนตำบลวังไผ่ อำเภอห้วยกระเจา จังหวัดกาญจนบุรี

แบบ ผ.๐๒

- ก. ยุทธศาสตร์จังหวัดที่ ๑ เสริมสร้างสังคมเป็นสุข และสังคมแห่งการเรียนรู้
ข. ยุทธศาสตร์การพัฒนาของอปท. ในเขตจังหวัดที่ ๓ ยุทธศาสตร์การพัฒนาด้านสังคม
ยุทธศาสตร์การพัฒนาของ อบต.วังไผ่ที่ ๓ ยุทธศาสตร์การพัฒนาคนและคุณภาพชีวิต

แผนงานงบกลาง : งานงบกลาง (แนวทางที่ ๕ ส่งเสริมการจัดสวัสดิการสังคมและสังคมสงเคราะห์)

ที่	โครงการ/กิจกรรม	วัตถุประสงค์	เป้าหมาย (ผลผลิตของโครงการ)	งบประมาณ					ตัวชี้วัด (KPI)	ผลที่คาดว่าจะได้รับ	หน่วยงาน รับผิดชอบ
				๒๕๖๖	๒๕๖๗	๒๕๖๘	๒๕๖๙	๒๕๗๐			
๓.	โครงการสนับสนุนเบี้ยยังชีพผู้พิการ	เพื่อสงเคราะห์ผู้พิการในตำบลวังไผ่	จ่ายเบี้ยยังชีพตามจำนวนผู้พิการ ในบัญชีที่ได้รับอนุมัติ ในตำบลวังไผ่	๑,๕๐๐,๐๐๐	๑,๕๐๐,๐๐๐	๑,๖๐๐,๐๐๐	๑,๖๕๐,๐๐๐	๑,๗๐๐,๐๐๐	ผู้พิการได้รับเบี้ยยังชีพครบถ้วนทุกราย	ผู้พิการได้รับการสงเคราะห์ และมีคุณภาพชีวิตที่ดีขึ้น	สำนักปลัด

รายละเอียดโครงการพัฒนา
แผนพัฒนาท้องถิ่น(พ.ศ. ๒๕๖๖-๒๕๗๐)
องค์การบริหารส่วนตำบลวังไผ่ อำเภอห้วยกระเจา จังหวัดกาญจนบุรี

แบบ ผ.๐๒

- ก. ยุทธศาสตร์จังหวัดที่ ๑ เสริมสร้างสังคมเป็นสุข และสังคมแห่งการเรียนรู้
ข. ยุทธศาสตร์การพัฒนาของอปท. ในเขตจังหวัดที่ ๓ ยุทธศาสตร์การพัฒนาด้านสังคม
ยุทธศาสตร์การพัฒนาของ อบต.วังไผ่ที่ ๓ ยุทธศาสตร์การพัฒนาคนและคุณภาพชีวิต

แผนงานสร้างความเข้มแข็งของชุมชน : งานส่งเสริมและสนับสนุนความเข้มแข็งของชุมชน (แนวทางที่ ๖ ส่งเสริมการสร้างเสริมความเข้มแข็งของชุมชน)

ที่	โครงการ/กิจกรรม	วัตถุประสงค์	เป้าหมาย (ผลผลิตของโครงการ)	งบประมาณ					ตัวชี้วัด (KPI)	ผลที่คาดว่าจะได้รับ	หน่วยงานรับผิดชอบ
				๒๕๖๖	๒๕๖๗	๒๕๖๘	๒๕๖๙	๒๕๗๐			
๑.	โครงการแข่งขันกีฬาต้านยาเสพติด	เพื่อให้ประชาชนใช้เวลาว่างให้เกิดประโยชน์ ห่างไกลยาเสพติด และส่งเสริมการออกกำลังกาย	ประชาชนในตำบลวังไผ่	๖๐,๐๐๐	๖๐,๐๐๐	๖๐,๐๐๐	๖๐,๐๐๐	๖๐,๐๐๐	ปัญหายาเสพติดเป็น ๐	ประชาชนห่างไกลยาเสพติดได้ออกกำลังกายทำให้มีสุขภาพแข็งแรงยิ่งขึ้น	สำนักปลัด
๒.	โครงการป้องกันและแก้ไขปัญหายาเสพติดเชิงรุก	๑.เพื่อสนองนโยบายรัฐบาล ๒. เพื่อควบคุมการขยายตัวของยาเสพติด และลดการแพร่ระบาดของยาเสพติดในพื้นที่ ๓.เพื่อป้องกันกลุ่มเสี่ยงไม่ให้เข้าไปเกี่ยวข้องกับยาเสพติด ๔.เพื่อค้นหาผู้เสพ ผู้ติดยาเสพติดเข้าสู่กระบวนการบำบัดรักษาต่อไป	กิจกรรมการฝึกอบรมสร้างเครือข่ายร่วมมือกับหน่วยงานที่เกี่ยวข้อง บำบัด พื้นฟู และป้องกัน		๕๐,๐๐๐	๕๐,๐๐๐			ยาเสพติดลดลง เป็น ๐	เยาวชน ชุมชน เข้มแข็งหมู่บ้านปลอดยาเสพติด	สำนักปลัด

รายละเอียดโครงการพัฒนา
แผนพัฒนาท้องถิ่น(พ.ศ. ๒๕๖๖-๒๕๗๐)
องค์การบริหารส่วนตำบลวังไผ่ อำเภอห้วยกระเจา จังหวัดกาญจนบุรี

แบบ ผ.๐๒

- ก. ยุทธศาสตร์จังหวัดที่ ๑ เสริมสร้างสังคมเป็นสุข และสังคมแห่งการเรียนรู้
ข. ยุทธศาสตร์การพัฒนาของอปท. ในเขตจังหวัดที่ ๓ ยุทธศาสตร์การพัฒนาด้านสังคม
ยุทธศาสตร์การพัฒนาของ อบต.วังไผ่ที่ ๓ ยุทธศาสตร์การพัฒนาคนและคุณภาพชีวิต

แผนงานสร้างความเข้มแข็งของชุมชน : งานส่งเสริมและสนับสนุนความเข้มแข็งของชุมชน (แนวทางที่ ๖ ส่งเสริมการสร้างเสริมความเข้มแข็งของชุมชน)

ที่	โครงการ/กิจกรรม	วัตถุประสงค์	เป้าหมาย (ผลผลิตของโครงการ)	งบประมาณ					ตัวชี้วัด (KPI)	ผลที่คาดว่าจะได้รับ	หน่วยงานรับผิดชอบ
				๒๕๖๖	๒๕๖๗	๒๕๖๘	๒๕๖๙	๒๕๗๐			
๓.	โครงการ อบต.สัญจร	เพื่อให้การปฏิบัติงานมีประสิทธิภาพ บรรลุตามเป้าหมาย และสร้างความสะดวกในการติดต่อ	ประชาชนและผู้มาติดต่อราชการ		๕๐,๐๐๐				ประชาชน ร้อยละ ๘๐ มีความพึงพอใจสูงสุดในการรับบริการจาก อบต.	อบต.วังไผ่ มีประสิทธิภาพในการปฏิบัติงานที่สูงขึ้น และประชาชนเกิดความพึงพอใจในการรับบริการ	สำนักปลัด
๔.	โครงการจัดประชุมประชาคม การจัดทำแผนพัฒนาท้องถิ่น ร่วมกับแผนชุมชน	เพื่อให้ชุมชนรู้จักการใช้ข้อมูลในการวางแผนพัฒนาหมู่บ้าน/ชุมชนได้อย่างมีประสิทธิภาพ	ประชุมประชาคมเพื่อจัดทำแผนพัฒนาท้องถิ่น		๕๐,๐๐๐			๕๐,๐๐๐	โครงการในแผนชุมชนถูกบรรจุในแผนพัฒนาฯ ๑๐๐ %	มีกรอบและแนวทางในการแก้ปัญหาของประชาชนได้	สำนักปลัด

รายละเอียดโครงการพัฒนา
แผนพัฒนาท้องถิ่น(พ.ศ. ๒๕๖๖-๒๕๗๐)
องค์การบริหารส่วนตำบลวังไผ่ อำเภอห้วยกระเจา จังหวัดกาญจนบุรี

แบบ ผ.๐๒

ก. ยุทธศาสตร์จังหวัดที่ ๑ เสริมสร้างสังคมเป็นสุข และสังคมแห่งการเรียนรู้

ข. ยุทธศาสตร์การพัฒนาของอปท. ในเขตจังหวัดที่ ๓ ยุทธศาสตร์การพัฒนาในด้านสังคม

ยุทธศาสตร์การพัฒนาของ อบต.วังไผ่ที่ ๓ ยุทธศาสตร์การพัฒนาคนและคุณภาพชีวิต

แผนงานสร้างความเข้มแข็งของชุมชน : งานส่งเสริมและสนับสนุนความเข้มแข็งของชุมชน (แนวทางที่ ๖ ส่งเสริมการสร้างเสริมความเข้มแข็งของชุมชน)

ที่	โครงการ/กิจกรรม	วัตถุประสงค์	เป้าหมาย (ผลผลิตของโครงการ)	งบประมาณ					ตัวชี้วัด (KPI)	ผลที่คาดว่าจะได้รับ	หน่วยงานรับผิดชอบ
				๒๕๖๖	๒๕๖๗	๒๕๖๘	๒๕๖๙	๒๕๗๐			
๕.	โครงการสายใยรักสานสัมพันธ์ครอบครัว	เพื่อส่งเสริมให้สังคม ชุมชนทุกวัยอยู่ร่วมกันได้อย่างมีความสุข	จัดกิจกรรมต่าง ๆ โดยเชิญวิทยากรมาอบรมให้ความรู้	๒๕,๐๐๐					ผู้เข้ารับการอบรมนำความรู้กลับไปใช้ร้อยละ ๘๐	ครอบครัวที่เข้าร่วมอบรมมีความสัมพันธ์ที่ดี เป็นครอบครัวที่มีความเข้มแข็งของชุมชน	สำนักปลัด
๖.	โครงการโรงเรียนผู้สูงอายุตำบลวังไผ่	เพื่อเป็นการดูแลคุณภาพชีวิตผู้สูงอายุ และพัฒนาศักยภาพของผู้สูงอายุ	จัดกิจกรรมต่าง ๆ โดยเปิดโรงเรียน สร้างเครือข่ายความรู้	๖๐,๐๐๐	๖๐,๐๐๐	๖๐,๐๐๐	๖๐,๐๐๐	๖๐,๐๐๐	ผู้สูงอายุ ร้อยละ ๑๐๐ ได้รับการพัฒนา	ผู้สูงอายุ คุณภาพชีวิตที่ดีขึ้น	สำนักปลัด

รายละเอียดโครงการพัฒนา
แผนพัฒนาท้องถิ่น(พ.ศ. ๒๕๖๖-๒๕๗๐)
องค์การบริหารส่วนตำบลวังไผ่ อำเภอห้วยกระเจา จังหวัดกาญจนบุรี

แบบ ผ.๐๒

- ก. ยุทธศาสตร์จังหวัดที่ ๑ เสริมสร้างสังคมเป็นสุข และสังคมแห่งการเรียนรู้
ข. ยุทธศาสตร์การพัฒนาของอปท. ในเขตจังหวัดที่ ๓ ยุทธศาสตร์การพัฒนาด้านสังคม
ยุทธศาสตร์การพัฒนาของ อบต.วังไผ่ที่ ๓ ยุทธศาสตร์การพัฒนาคนและคุณภาพชีวิต

แผนงานสร้างความเข้มแข็งของชุมชน : งานส่งเสริมและสนับสนุนความเข้มแข็งของชุมชน (แนวทางที่ ๖ ส่งเสริมการสร้าง ความเข้มแข็งของชุมชน)

ที่	โครงการ/กิจกรรม	วัตถุประสงค์	เป้าหมาย (ผลผลิตของโครงการ)	งบประมาณ					ตัวชี้วัด (KPI)	ผลที่คาดว่าจะได้รับ	หน่วยงานรับผิดชอบ
				๒๕๖๖	๒๕๖๗	๒๕๖๘	๒๕๖๙	๒๕๗๐			
๗.	โครงการครอบครัวอุ่นไอรัก	เพื่อส่งเสริมให้สังคม ชุมชน ทุกวัยอยู่ร่วมกันได้อย่างมี ความสุข	จัดกิจกรรมต่าง ๆ โดยเชิญ วิทยากรมาอบรมให้ความรู้		๒๕,๐๐๐				ผู้เข้ารับการอบรม นำความรู้กลับไปใช้ร้อยละ ๘๐	ครอบครัวที่เข้าร่วม อบรมมีความ สัมพันธ์ที่ดี เป็น ครอบครัวที่มีความ เข้มแข็งของชุมชน	สำนักปลัด
๘.	โครงการสายใยรักครอบครัว อบอุ่น ท่างไกลยาเสพติด	เพื่อส่งเสริมให้สังคม ชุมชน ทุกวัยอยู่ร่วมกันได้อย่างมี ความสุข	จัดกิจกรรมต่าง ๆ โดยเชิญ วิทยากรมาอบรมให้ความรู้			๒๕,๐๐๐			ผู้เข้ารับการอบรม นำความรู้กลับไปใช้ร้อยละ ๘๐	ครอบครัวที่เข้าร่วม อบรมมีความ สัมพันธ์ที่ดี เป็น ครอบครัวที่มีความ เข้มแข็งของชุมชน	สำนักปลัด

รายละเอียดโครงการพัฒนา
 แผนพัฒนาท้องถิ่น(พ.ศ. ๒๕๖๖-๒๕๗๐)
 องค์การบริหารส่วนตำบลวังไผ่ อำเภอห้วยกระเจา จังหวัดกาญจนบุรี

แบบ ผ.๐๒

- ก. ยุทธศาสตร์จังหวัดที่ ๑ เสริมสร้างสังคมเป็นสุข และสังคมแห่งการเรียนรู้
 ข. ยุทธศาสตร์การพัฒนาของอปท. ในเขตจังหวัดที่ ๓ ยุทธศาสตร์การพัฒนาด้านสังคม
 ยุทธศาสตร์การพัฒนาของ อบต.วังไผ่ที่ ๓ ยุทธศาสตร์การพัฒนาคนและคุณภาพชีวิต

แผนงานสร้างความเข้มแข็งของชุมชน : งานส่งเสริมและสนับสนุนความเข้มแข็งของชุมชน (แนวทางที่ ๖ ส่งเสริมการสร้างเสริมความเข้มแข็งของชุมชน)

ที่	โครงการ/กิจกรรม	วัตถุประสงค์	เป้าหมาย (ผลผลิตของโครงการ)	งบประมาณ					ตัวชี้วัด (KPI)	ผลที่คาดว่าจะได้รับ	หน่วยงานรับผิดชอบ
				๒๕๖๖	๒๕๖๗	๒๕๖๘	๒๕๖๙	๒๕๗๐			
๙.	โครงการครอบครัวอบอุ่น ประจำปีงบประมาณ ๒๕๖๙	เพื่อส่งเสริมให้สังคม ชุมชน ทุกวัยอยู่ร่วมกันได้อย่างมีความสุข	จัดกิจกรรมต่าง ๆ โดยเชิญวิทยากรมาอบรมให้ความรู้				๒๕,๐๐๐		ผู้เข้ารับการอบรม นำความรู้กลับไปใช้ร้อยละ ๘๐	ครอบครัวที่เข้าร่วมอบรมมีความสัมพันธ์ที่ดี เป็นครอบครัวที่มีความเข้มแข็งของชุมชน	สำนักปลัด
๑๐.	โครงการครอบครัวอบอุ่น เพิ่มพูนศักยภาพความเข้มแข็งในชุมชน	เพื่อส่งเสริมให้สังคม ชุมชน ทุกวัยอยู่ร่วมกันได้อย่างมีความสุข	จัดกิจกรรมต่าง ๆ โดยเชิญวิทยากรมาอบรมให้ความรู้					๒๕,๐๐๐	ผู้เข้ารับการอบรม นำความรู้กลับไปใช้ร้อยละ ๘๐	ครอบครัวที่เข้าร่วมอบรมมีความสัมพันธ์ที่ดี เป็นครอบครัวที่มีความเข้มแข็งของชุมชน	สำนักปลัด

รายละเอียดโครงการพัฒนา
แผนพัฒนาท้องถิ่น(พ.ศ. ๒๕๖๖-๒๕๗๐)
องค์การบริหารส่วนตำบลวังไผ่ อำเภอห้วยกระเจา จังหวัดกาญจนบุรี

แบบ ผ.๐๒

- ก. ยุทธศาสตร์จังหวัดที่ ๑ เสริมสร้างสังคมเป็นสุข และสังคมแห่งการเรียนรู้
ข. ยุทธศาสตร์การพัฒนาของอปท. ในเขตจังหวัดที่ ๓ ยุทธศาสตร์การพัฒนาด้านสังคม
ยุทธศาสตร์การพัฒนาของ อบต.วังไผ่ที่ ๓ ยุทธศาสตร์การพัฒนาคนและคุณภาพชีวิต

แผนงานสร้างความเข้มแข็งของชุมชน : งานส่งเสริมและสนับสนุนความเข้มแข็งของชุมชน (แนวทางที่ ๖ ส่งเสริมการสร้างเสริมความเข้มแข็งของชุมชน)

ที่	โครงการ/กิจกรรม	วัตถุประสงค์	เป้าหมาย (ผลผลิตของโครงการ)	งบประมาณ					ตัวชี้วัด (KPI)	ผลที่คาดว่าจะได้รับ	หน่วยงาน รับผิดชอบ
				๒๕๖๖	๒๕๖๗	๒๕๖๘	๒๕๖๙	๒๕๗๐			
๑๑.	โครงการจัดกิจกรรมจัดการแข่งขันกีฬาและนันทนาการเพื่อส่งเสริมให้ประชาชนมีสุขภาพที่ดี จังหวัดกาญจนบุรี	เพื่อส่งเสริมให้ประชาชนมีสุขภาพที่ดี	สำนักงานกีฬาและนันทนาการจังหวัดกาญจนบุรี			๕๐,๐๐๐			ร้อยละ ๘๐ ของประชาชนร่างกายแข็งแรงและสุขภาพดีขึ้น	ประชาชนมีสุขภาพที่ดี	สำนักปลัด

รายละเอียดโครงการพัฒนา
แผนพัฒนาท้องถิ่น(พ.ศ. ๒๕๖๖-๒๕๗๐)
องค์การบริหารส่วนตำบลวังไผ่ อำเภอห้วยกระเจา จังหวัดกาญจนบุรี

แบบ ผ.๐๒

ก. ยุทธศาสตร์จังหวัดที่ ๑ เสริมสร้างสังคมเป็นสุข และสังคมแห่งการเรียนรู้

ข. ยุทธศาสตร์การพัฒนาของอปท. ในเขตจังหวัดที่ ๓ ยุทธศาสตร์การพัฒนาด้านสังคม

ยุทธศาสตร์การพัฒนาของ อบต.วังไผ่ที่ ๓ ยุทธศาสตร์การพัฒนาคนและคุณภาพชีวิต

แผนงานการรักษาความสงบภายใน: งานป้องกันและบรรเทาสาธารณภัย (แนวทางที่ ๗ ส่งเสริมสนับสนุนการป้องกันบรรเทาสาธารณภัยความมั่นคงปลอดภัยชีวิตและทรัพย์สิน)

ที่	โครงการ/กิจกรรม	วัตถุประสงค์	เป้าหมาย (ผลผลิตของโครงการ)	งบประมาณ					ตัวชี้วัด (KPI)	ผลที่คาดว่าจะได้รับ	หน่วยงานรับผิดชอบ
				๒๕๖๖	๒๕๖๗	๒๕๖๘	๒๕๖๙	๒๕๗๐			
๑.	โครงการป้องกันและลดอุบัติเหตุทางถนนในช่วงเทศกาลปีใหม่	เพื่อเฝ้าระวังป้องกัน การกระทำผิดกฎหมายจราจร และการให้บริการประชาชน เพื่อลดอุบัติเหตุทางถนนช่วงเทศกาลปีใหม่	จุดบริการช่วงเทศกาลปีใหม่	๒๐,๐๐๐	๒๐,๐๐๐	๒๐,๐๐๐	๒๐,๐๐๐	๒๐,๐๐๐	การเกิดอุบัติเหตุเป็นศูนย์ (๐)	สามารถลดจำนวนครั้งของการเกิดอุบัติเหตุทางถนนช่วงเทศกาลได้ระดับหนึ่ง	สำนักปลัด
๒.	โครงการป้องกันและลดอุบัติเหตุทางถนนในช่วงเทศกาลสงกรานต์	เพื่อเฝ้าระวังป้องกัน การกระทำผิดกฎหมายจราจร และการให้บริการประชาชน เพื่อลดอุบัติเหตุทางถนนช่วงเทศกาลสงกรานต์	จุดบริการช่วงเทศกาลสงกรานต์	๒๐,๐๐๐	๒๐,๐๐๐	๒๐,๐๐๐	๒๐,๐๐๐	๒๐,๐๐๐	การเกิดอุบัติเหตุเป็นศูนย์ (๐)	สามารถลดจำนวนครั้งของการเกิดอุบัติเหตุทางถนนช่วงเทศกาลได้ระดับหนึ่ง	สำนักปลัด

รายละเอียดโครงการพัฒนา
แผนพัฒนาท้องถิ่น(พ.ศ. ๒๕๖๖-๒๕๗๐)
องค์การบริหารส่วนตำบลวังไผ่ อำเภอห้วยกระเจา จังหวัดกาญจนบุรี

แบบ ผ.๐๒

ก. ยุทธศาสตร์จังหวัดที่ ๑ เสริมสร้างสังคมเป็นสุข และสังคมแห่งการเรียนรู้

ข. ยุทธศาสตร์การพัฒนาของอปท. ในเขตจังหวัดที่ ๓ ยุทธศาสตร์การพัฒนาด้านสังคม

ยุทธศาสตร์การพัฒนาของ อบต.วังไผ่ที่ ๓ ยุทธศาสตร์การพัฒนาคนและคุณภาพชีวิต

แผนงานการรักษาความสงบภายใน: งานป้องกันและบรรเทาสาธารณภัย (แนวทางที่ ๗ ส่งเสริมสนับสนุนการป้องกันบรรเทาสาธารณภัยความมั่นคงปลอดภัยชีวิตและทรัพย์สิน)

ที่	โครงการ/กิจกรรม	วัตถุประสงค์	เป้าหมาย (ผลผลิตของโครงการ)	งบประมาณ					ตัวชี้วัด (KPI)	ผลที่คาดว่าจะได้รับ	หน่วยงานรับผิดชอบ
				๒๕๖๖	๒๕๖๗	๒๕๖๘	๒๕๖๙	๒๕๗๐			
๓.	โครงการฝึกอบรมชุดปฏิบัติการจิตอาสาภัยพิบัติประจำองค์การบริหารส่วนตำบลวังไผ่	๑.เพื่อพัฒนาระบบการปฏิบัติงานกู้ภัยในภาวะฉุกเฉินให้เป็นระบบ รวดเร็ว และทันต่อเหตุการณ์ ๒.เพื่อสนับสนุนให้โครงการจิตอาสาพระราชทาน ๙๐๔ วปร. ในระดับพื้นที่ให้มีความเข้มแข็ง และมีทักษะความรู้ ความชำนาญในการจัดการภัยพิบัติ อันจะส่งผลให้ประชาชนในชุมชน/ท้องถิ่น มีความปลอดภัยในชีวิตและทรัพย์สิน	จิตอาสาภัยพิบัติขององค์การบริหารส่วนตำบลวังไผ่ จำนวน ๕๐ คน	๓๖,๐๐๐	๓๖,๐๐๐	๓๖,๐๐๐	๓๖,๐๐๐	๓๖,๐๐๐	จำนวนจิตอาสาภัยพิบัติ จำนวนไม่น้อยกว่าร้อยละ ๘๐ ของเป้าหมาย	ผู้เข้ารับการอบรมสามารถปฏิบัติหน้าที่ช่วยเหลือเจ้าพนักงานในการป้องกันและบรรเทาสาธารณภัยในพื้นที่เกิดเหตุได้อย่างถูกต้อง รวดเร็ว เป็นระบบ และมีมาตรฐานเดียวกันได้อย่างมีประสิทธิภาพ ลดความสูญเสียในชีวิตและทรัพย์สินจากสาธารณภัย	งานป้องกันและบรรเทาสาธารณภัยสำนักปลัด

รายละเอียดโครงการพัฒนา
แผนพัฒนาท้องถิ่น(พ.ศ. ๒๕๖๖-๒๕๗๐)
องค์การบริหารส่วนตำบลวังไผ่ อำเภอห้วยกระเจา จังหวัดกาญจนบุรี

แบบ ผ.๐๒

- ก. ยุทธศาสตร์จังหวัดที่ ๒ ส่งเสริมการท่องเที่ยวตามอัตลักษณ์ และการท่องเที่ยวปลอดภัย
ข. ยุทธศาสตร์การพัฒนาของอปท. ในเขตจังหวัดที่ ๔ การพัฒนาด้านทรัพยากรธรรมชาติและสิ่งแวดล้อม
ยุทธศาสตร์การพัฒนาของอบต.วังไผ่ที่ ๔ ยุทธศาสตร์การพัฒนาทรัพยากรและสิ่งแวดล้อม
แผนงานบริหารงานทั่วไป : งานบริหารงานทั่วไป (แนวทางที่ ๑ ส่งเสริมฟื้นฟูทรัพยากรธรรมชาติและสิ่งแวดล้อม)

ที่	โครงการ/กิจกรรม	วัตถุประสงค์	เป้าหมาย (ผลผลิตของโครงการ)	งบประมาณ					ตัวชี้วัด (KPI)	ผลที่คาดว่าจะได้รับ	หน่วยงาน รับผิดชอบ
				๒๕๖๖	๒๕๖๗	๒๕๖๘	๒๕๖๙	๒๕๗๐			
๑.	โครงการปลูกด้วยรักษ์ พิทักษ์พื้นที่สีเขียว	เพื่อปลูกฝังจิตสำนึกให้ประชาชนในท้องถิ่นมีส่วนร่วมในการบำรุง ดูแล รักษา และอนุรักษ์ป่าให้มีความอุดมสมบูรณ์	คณะผู้บริหาร สมาชิกสภา อบต.วังไผ่ ข้าราชการ และพนักงาน เยาวชน ประชาชนทั่วไป หน่วยงานในพื้นที่ที่เกี่ยวข้อง	๒๐,๐๐๐	๒๐,๐๐๐	๒๐,๐๐๐	๒๐,๐๐๐	๒๐,๐๐๐	ประชาชนตำบลวังไผ่ ร้อยละ ๘๐ ตระหนักและเล็งเห็นความสำคัญของป่าไม้	ประชาชนมีจิตสำนึกและตระหนักในการดูแลรักษาทรัพยากรธรรมชาติและสิ่งแวดล้อม	สำนักปลัด
๒.	โครงการจัดทำถังขยะอินทรีย์ (ขยะเปียก) ขององค์การบริหารส่วนตำบลวังไผ่	เพื่อส่งเสริมให้ประชาชนมีความรู้ในหลักการกำจัดขยะที่ถูกวิธีและยั่งยืน สร้างความสะอาดและเรียบร้อยในชุมชน	ประชาชนสัมพันธ์ให้ความรู้แก่ประชาชนในพื้นที่ตำบลวังไผ่	๑๒๐,๐๐๐	๓๐,๐๐๐	๓๐,๐๐๐	๓๐,๐๐๐	๓๐,๐๐๐	ชุมชนตำบลวังไผ่มีความสะอาดเพิ่มมากขึ้นร้อยละ ๗๐	ประชาชนมีการกำจัดขยะที่ถูกวิธีและยั่งยืน	สำนักปลัด

รายละเอียดโครงการพัฒนา
แผนพัฒนาท้องถิ่น(พ.ศ. ๒๕๖๖-๒๕๗๐)
องค์การบริหารส่วนตำบลวังไผ่ อำเภอห้วยกระเจา จังหวัดกาญจนบุรี

แบบ ผ.๐๒

ก. ยุทธศาสตร์จังหวัดที่ ๒ ส่งเสริมการท่องเที่ยวตามอัตลักษณ์ และการท่องเที่ยวปลอดภัย

ข. ยุทธศาสตร์การพัฒนาของอปท. ในเขตจังหวัดที่ ๔ การพัฒนาด้านทรัพยากรธรรมชาติและสิ่งแวดล้อม

ยุทธศาสตร์การพัฒนาของอบต.วังไผ่ที่ ๔ ยุทธศาสตร์การพัฒนาทรัพยากรและสิ่งแวดล้อม

แผนงานการเกษตร : งานสิ่งแวดล้อมและทรัพยากรธรรมชาติ (แนวทางที่ ๑ ส่งเสริมฟื้นฟูทรัพยากรธรรมชาติและสิ่งแวดล้อม)

ที่	โครงการ/กิจกรรม	วัตถุประสงค์	เป้าหมาย (ผลผลิตของโครงการ)	งบประมาณ					ตัวชี้วัด (KPI)	ผลที่คาดว่าจะได้รับ	หน่วยงาน รับผิดชอบ
				๒๕๖๖	๒๕๖๗	๒๕๖๘	๒๕๖๙	๒๕๗๐			
๑.	โครงการรักษาสีน้ำจืด	เพื่อให้ประชาชนรักษา สีน้ำจืดให้คงอยู่ตลอดไป และเป็นการเทิดพระเกียรติ สถาบันพระมหากษัตริย์	จัดกิจกรรมการรักษา สีน้ำจืดในพื้นที่ ตำบลวังไผ่	๔๐,๐๐๐	๔๐,๐๐๐	๔๐,๐๐๐	๔๐,๐๐๐	๔๐,๐๐๐	ชุมชนตำบลวังไผ่ มีความสะอาดเพิ่ม มากขึ้นร้อยละ ๗๐	ประชาชนรักษา สีน้ำจืดให้คงอยู่ ตลอดไป	สำนักปลัด

รายละเอียดโครงการพัฒนา
 แผนพัฒนาท้องถิ่น(พ.ศ. ๒๕๖๖-๒๕๖๕)
 สำหรับ โครงการที่เกินศักยภาพขององค์กรปกครองส่วนท้องถิ่น
 องค์การบริหารส่วนตำบลวังไผ่ อำเภอห้วยกระเจา จังหวัดกาญจนบุรี

แบบ ผ.๐๒/๒

ก. ยุทธศาสตร์จังหวัดที่ ๕ ส่งเสริมการพัฒนาระบบเศรษฐกิจ เขตเศรษฐกิจพิเศษ และการค้าชายแดน

ข. ยุทธศาสตร์การพัฒนาของอปท. ในเขตจังหวัดที่ ๒ ยุทธศาสตร์การพัฒนาด้านโครงสร้างพื้นฐาน

ยุทธศาสตร์การพัฒนาของ อบต.วังไผ่ที่ ๒ ยุทธศาสตร์การพัฒนาด้านการเกษตร เศรษฐกิจ อุตสาหกรรม

แผนงานอุตสาหกรรมและการโยธา : งานก่อสร้างโครงสร้างพื้นฐาน (แนวทางที่ ๒ ส่งเสริมพัฒนาเส้นทางคมนาคมขนส่ง/ไฟฟ้า/น้ำประปา/แหล่งน้ำเพื่ออุปโภค บริโภค)

ที่	โครงการ/กิจกรรม	วัตถุประสงค์	เป้าหมาย (ผลผลิตของโครงการ)	งบประมาณ					ตัวชี้วัด (KPI)	ผลที่คาดว่าจะได้รับ	หน่วยงานรับผิดชอบ
				๒๕๖๖	๒๕๖๗	๒๕๖๘	๒๕๖๙	๒๕๗๐			
๑.	โครงการก่อสร้างถนนคอนกรีตเสริมเหล็ก สายอ่างหิน - โกรกสมอ ม.๘ บ้านอ่างหิน ต.วังไผ่ - ม.๑๗ บ้านโกรกสมอ ต.ห้วยกระเจา	๑.เพื่อให้ประชาชน ทั้ง ๒ ตำบลมีถนนที่มาตรฐานใช้ในการคมนาคม ๒. เพื่อให้การขนส่งผลิตผลทางการเกษตรออกสู่ตลาดได้รวดเร็ว	ถนนคอนกรีตเสริมเหล็ก ขนาดกว้าง ๘ เมตร ยาว ๑,๕๐๐ เมตร หนา ๐.๑๕ เมตร รวมพื้นที่ผิวจราจรคอนกรีต ๙,๐๐๐ ตร.ม.	๕,๓๘๓,๐๐๐	๕,๓๘๓,๐๐๐				ประชาชนทั้ง ๒ ตำบลร้อยละ ๘๐ ได้รับความสะดวกสบาย	ความสะดวกสบายในการสัญจร	กองช่าง
๒.	โครงการก่อสร้างถนนลูกรังหมู่ที่ ๘ บ้านอ่างหิน ตำบลวังไผ่ เชื่อมกับบ้านบ่อเหียง หมู่ที่ ๒ ตำบลหุ้มรัง อำเภอบ่อพลอย	๑.เพื่อให้ประชาชนทั้งสองตำบลมีถนนได้มาตรฐานใช้ ๒.เพื่อให้ราษฎรขนส่งสินค้าออกสู่ตลาดได้สะดวก	ถนนลูกรัง ขนาดกว้าง ๘ เมตร ยาว ๓,๗๐๐ เมตร หนา ๐.๓๐ เมตรรวมพื้นที่ลูกรังไม่น้อยกว่า ๒๓,๖๐๐ ตร.ม.	๔,๖๒๔,๐๐๐	๔,๖๒๔,๐๐๐				ประชาชนทั้ง ๒ ตำบลร้อยละ ๘๐ ได้รับความสะดวกสบาย	ความสะดวกสบายในการสัญจร	กองช่าง

รายละเอียดโครงการพัฒนา
 แผนพัฒนาท้องถิ่น (พ.ศ. ๒๕๖๖-๒๕๗๐)
 สำหรับ โครงการที่เกินศักยภาพขององค์กรปกครองส่วนท้องถิ่น
 องค์การบริหารส่วนตำบลวังไผ่ อำเภอห้วยกระเจา จังหวัดกาญจนบุรี

แบบ ผ.๑๒/๒

ก. ยุทธศาสตร์จังหวัดที่ ๕ ส่งเสริมการพัฒนาระบบเศรษฐกิจ เขตเศรษฐกิจพิเศษ และการค้าชายแดน

ข. ยุทธศาสตร์การพัฒนาของอปท. ในเขตจังหวัดที่ ๒ ยุทธศาสตร์การพัฒนาด้านโครงสร้างพื้นฐาน

ยุทธศาสตร์การพัฒนาของ อบต.วังไผ่ที่ ๒ ยุทธศาสตร์การพัฒนาด้านการเกษตร เศรษฐกิจ อุตสาหกรรม

แผนงานอุตสาหกรรมและการโยธา : งานก่อสร้างโครงสร้างพื้นฐาน (แนวทางที่ ๒ ส่งเสริมพัฒนาเส้นทางคมนาคมขนส่ง/ไฟฟ้า/น้ำประปา/แหล่งน้ำเพื่ออุปโภค บริโภค)

ที่	โครงการ/กิจกรรม	วัตถุประสงค์	เป้าหมาย (ผลผลิตของโครงการ)	งบประมาณ					ตัวชี้วัด (KPI)	ผลที่คาดว่าจะได้รับ	หน่วยงานรับผิดชอบ
				๒๕๖๖	๒๕๖๗	๒๕๖๘	๒๕๖๙	๒๕๗๐			
๓	โครงการก่อสร้างถนนคอนกรีตเสริมเหล็ก ถนนสายนาตามิ่ง - นาใหม่ หมู่ที่ ๓ บ้านนาตามิ่ง - หมู่ที่ ๕ บ้านนาใหม่ ตำบลวังไผ่	๑.เพื่อให้ประชาชนทั้ง ๒ ตำบลมีถนนได้มาตรฐานใช้ ๒.เพื่อให้ราษฎรขนส่งสินค้าออกสู่ตลาดได้สะดวก	ถนนคอนกรีตเสริมเหล็ก ขนาดผิวจราจรกว้าง ๖ เมตร ยาว ๑,๒๖๕ เมตร หนา ๐.๑๕ เมตร หรือมีพื้นที่ผิวจราจรไม่น้อยกว่า ๗,๕๙๐ ตารางเมตร	๔,๙๖๐,๐๐๐	๔,๙๖๐,๐๐๐	๔,๙๖๐,๐๐๐			ประชาชนทั้ง ๒ ตำบลร้อยละ ๘๐ ได้รับความสะดวกสบาย	ความสะดวกสบายในการสัญจร	กองช่าง
๔	โครงการก่อสร้างถนนแอสฟัลติกคอนกรีต สายโป่งลิง - บ่อทอง หมู่ที่ ๘ บ้านอ่างหิน ตำบลวังไผ่ อำเภอห้วยกระเจา เชื่อมกับ หมู่ที่ ๓ บ้านหนองงูเหลือม ตำบลหนองนกแก้ว อำเภอเลาขวัญ จังหวัดกาญจนบุรี	๑.เพื่อให้ประชาชนทั้ง ๒ ตำบลมีถนนได้มาตรฐานใช้ ๒.เพื่อให้ราษฎรขนส่งสินค้าออกสู่ตลาดได้สะดวก	ถนนแอสฟัลติกคอนกรีต ขนาดผิวจราจร กว้าง ๖ เมตร ยาว ๓,๐๐๐ เมตร หนา ๐.๑๕ เมตร หรือมีพื้นที่ผิวจราจรไม่น้อยกว่า ๑๘,๐๐๐ ตารางเมตร	๙,๕๗๒,๐๐๐	๙,๕๗๒,๐๐๐	๙,๕๗๒,๐๐๐			ประชาชนทั้ง ๒ ตำบลร้อยละ ๘๐ ได้รับความสะดวกสบาย	ความสะดวกสบายในการสัญจร	กองช่าง

บัญชีครุภัณฑ์

แผนพัฒนาท้องถิ่น (พ.ศ. ๒๕๖๖-๒๕๗๐)

องค์การบริหารส่วนตำบลวังไผ่ อำเภอห้วยกระเจา จังหวัดกาญจนบุรี

แบบ ผ.๐๓

ที่	แผนงาน	หมวด	ประเภท	เป้าหมาย (ผลผลิตของครุภัณฑ์)	งบประมาณ					หน่วยงาน รับผิดชอบ หลัก
					๒๕๖๖	๒๕๖๗	๒๕๖๘	๒๕๖๙	๒๕๗๐	
๑	บริหารงานทั่วไป	ครุภัณฑ์	ครุภัณฑ์ สำนักงาน	เครื่องเจาะกระดาษและเข้าเล่ม จำนวน ๑ เครื่อง (คุณลักษณะตามบัญชีราคามาตรฐานครุภัณฑ์)	๑๑,๘๐๐					สำนักปลัด
๒	บริหารงานทั่วไป	ครุภัณฑ์	ครุภัณฑ์ สำนักงาน	เครื่องปรับอากาศ แบบติดผนัง (ระบบ Inverter) ขนาด ๑๘,๐๐๐ บีทียู จำนวน ๑ เครื่อง (คุณลักษณะตามบัญชีราคามาตรฐานครุภัณฑ์)	๓๓,๕๐๐					สำนักปลัด
๓	บริหารงานทั่วไป	ครุภัณฑ์	ครุภัณฑ์ สำนักงาน	โต๊ะอเนกประสงค์ ขนาด กว้าง ๑๘๐ ลึก ๖๐ สูง ๗๕ เซนติเมตร จำนวน ๑๐ ตัว	๑๖,๐๐๐				๒๐,๐๐๐	สำนักปลัด

บัญชีครุภัณฑ์

แผนพัฒนาท้องถิ่น (พ.ศ. ๒๕๖๖-๒๕๗๐)

องค์การบริหารส่วนตำบลวังไผ่ อำเภอห้วยกระเจา จังหวัดกาญจนบุรี

แบบ ผ.๐๓

ที่	แผนงาน	หมวด	ประเภท	เป้าหมาย (ผลผลิตของครุภัณฑ์)	งบประมาณ					หน่วยงาน รับผิดชอบ หลัก
					๒๕๖๖	๒๕๖๗	๒๕๖๘	๒๕๖๙	๒๕๗๐	
๔	บริหารงานทั่วไป	ครุภัณฑ์	ครุภัณฑ์ ยานพาหนะ และขนส่ง	รถบรรทุก (ดีเซล) ขนาด ๑ ตัน ปริมาตรกระบอกสูบไม่ต่ำกว่า ๒,๔๐๐ ซีซี หรือกำลังเครื่องยนต์สูงสุดไม่ต่ำกว่า ๑๑๐ กิโลวัตต์ ขับเคลื่อน ๒ ล้อ แบบดัลเบิ้ลแควี จำนวน ๑ คัน (คุณลักษณะตามบัญชีราคามาตรฐานครุภัณฑ์)	๘๕๐,๐๐๐					สำนักปลัด
๕	บริหารงานทั่วไป	ครุภัณฑ์	ครุภัณฑ์งาน บ้านงานครัว	เครื่องตัดหญ้าแบบข้อแข็ง จำนวน ๑ เครื่อง (คุณลักษณะตามบัญชีราคามาตรฐานครุภัณฑ์)	๙,๕๐๐					สำนักปลัด
๖	บริหารงานทั่วไป	ครุภัณฑ์	ครุภัณฑ์งาน บ้านงานครัว	เครื่องตัดหญ้าแบบล้อจักรยาน จำนวน ๑ เครื่อง (คุณลักษณะตามบัญชีราคามาตรฐานครุภัณฑ์)	๑๒,๐๐๐					สำนักปลัด

บัญชีครุภัณฑ์

แผนพัฒนาท้องถิ่น (พ.ศ. ๒๕๖๖-๒๕๗๐)

องค์การบริหารส่วนตำบลวังไผ่ อำเภอห้วยกระเจา จังหวัดกาญจนบุรี

แบบ ผ.๐๓

ที่	แผนงาน	หมวด	ประเภท	เป้าหมาย (ผลผลิตของครุภัณฑ์)	งบประมาณ					หน่วยงาน รับผิดชอบ หลัก
					๒๕๖๖	๒๕๖๗	๒๕๖๘	๒๕๖๙	๒๕๗๐	
๗	บริหารงานทั่วไป	ครุภัณฑ์	ครุภัณฑ์ คอมพิวเตอร์ หรือ อิเล็กทรอนิกส์	เครื่องพิมพ์ Multifunction เลเซอร์ LED สี จำนวน ๑ เครื่อง (คุณลักษณะตามเกณฑ์ราคากลาง และคุณลักษณะ พื้นฐานการจัดหาอุปกรณ์และระบบคอมพิวเตอร์ของ กระทรวงดิจิทัลเพื่อเศรษฐกิจและสังคม)	๑๕,๐๐๐			๑๕,๐๐๐		สำนักปลัด
๘	บริหารงานทั่วไป	ครุภัณฑ์	ครุภัณฑ์ คอมพิวเตอร์ หรือ อิเล็กทรอนิกส์	เครื่องสำรองไฟฟ้า ขนาด ๘๐๐ VA (๔๘๐ Watts) จำนวน ๒ เครื่อง (คุณลักษณะตามเกณฑ์ราคากลาง และคุณลักษณะ พื้นฐานการจัดหาอุปกรณ์และระบบคอมพิวเตอร์ของ กระทรวงดิจิทัลเพื่อเศรษฐกิจและสังคม)	๕,๐๐๐		๕,๐๐๐			สำนักปลัด
๙	บริหารงานทั่วไป	ครุภัณฑ์	ครุภัณฑ์ คอมพิวเตอร์ หรือ อิเล็กทรอนิกส์	เครื่องสำรองไฟฟ้า ขนาด ๘๐๐ VA (๔๘๐ Watts) จำนวน ๑ เครื่อง (คุณลักษณะตามเกณฑ์ราคากลาง และคุณลักษณะ พื้นฐานการจัดหาอุปกรณ์และระบบคอมพิวเตอร์ของ กระทรวงดิจิทัลเพื่อเศรษฐกิจและสังคม)	๒,๕๐๐		๒,๕๐๐		๒,๕๐๐	กองคลัง

บัญชีครุภัณฑ์

แผนพัฒนาท้องถิ่น (พ.ศ. ๒๕๖๖-๒๕๗๐)

องค์การบริหารส่วนตำบลวังไผ่ อำเภอห้วยกระเจา จังหวัดกาญจนบุรี

แบบ ผ.๐๓

ที่	แผนงาน	หมวด	ประเภท	เป้าหมาย (ผลผลิตของครุภัณฑ์)	งบประมาณ					หน่วยงาน รับผิดชอบ หลัก
					๒๕๖๖	๒๕๖๗	๒๕๖๘	๒๕๖๙	๒๕๗๐	
๑๐	บริหารงานทั่วไป	ครุภัณฑ์	ครุภัณฑ์ คอมพิวเตอร์ หรือ อิเล็กทรอนิกส์	เครื่องพิมพ์ Multifunction แบบฉีดหมึกพร้อมติดตั้งถังหมึกพิมพ์ (Ink Tank Printer) จำนวน ๑ เครื่อง (คุณลักษณะตามเกณฑ์ราคากลาง และคุณลักษณะ พื้นฐานการจัดหาอุปกรณ์และระบบคอมพิวเตอร์ของ กระทรวงดิจิทัลเพื่อเศรษฐกิจและสังคม)	๑๕,๐๐๐					กองคลัง
๑๑	บริหารงานทั่วไป	ครุภัณฑ์	ครุภัณฑ์ คอมพิวเตอร์ หรือ อิเล็กทรอนิกส์	เครื่องพิมพ์เลเซอร์ หรือ LED ขาวดำ ชนิด Network แบบที่ ๑ (๒๘ หน้า/นาที) จำนวน ๑ เครื่อง (คุณลักษณะตามเกณฑ์ราคากลาง และคุณลักษณะ พื้นฐานการจัดหาอุปกรณ์และระบบคอมพิวเตอร์ของ กระทรวงดิจิทัลเพื่อเศรษฐกิจและสังคม)	๘,๙๐๐					กองคลัง
๑๒	บริหารงานทั่วไป	ครุภัณฑ์	ครุภัณฑ์ คอมพิวเตอร์ หรือ อิเล็กทรอนิกส์	เครื่องคอมพิวเตอร์โน้ตบุ๊ก สำหรับงานประมวลผล จำนวน ๑ เครื่อง (คุณลักษณะตามเกณฑ์ราคากลาง และคุณลักษณะ พื้นฐานการจัดหาอุปกรณ์และระบบคอมพิวเตอร์ของ กระทรวงดิจิทัลเพื่อเศรษฐกิจและสังคม)	๒๒,๐๐๐					กองคลัง

บัญชีครุภัณฑ์

แผนพัฒนาท้องถิ่น (พ.ศ. ๒๕๖๖-๒๕๗๐)

องค์การบริหารส่วนตำบลวังไผ่ อำเภอห้วยกระเจา จังหวัดกาญจนบุรี

แบบ ผ.๐๓

ที่	แผนงาน	หมวด	ประเภท	เป้าหมาย (ผลผลิตของครุภัณฑ์)	งบประมาณ					หน่วยงาน รับผิดชอบ หลัก
					๒๕๖๖	๒๕๖๗	๒๕๖๘	๒๕๖๙	๒๕๗๐	
๑๓	บริหารงานทั่วไป	ครุภัณฑ์	ครุภัณฑ์ คอมพิวเตอร์ หรือ อิเล็กทรอนิกส์	เครื่องคอมพิวเตอร์ สำหรับงานประมวลผล แบบที่ ๒* (จอแสดงภาพขนาดไม่น้อยกว่า ๑๙ นิ้ว) จำนวน ๑ เครื่อง (คุณลักษณะตามเกณฑ์ราคากลาง และคุณลักษณะ พื้นฐานการจัดหาอุปกรณ์และระบบคอมพิวเตอร์ของ กระทรวงดิจิทัลเพื่อเศรษฐกิจและสังคม)	๓๐,๐๐๐					กองคลัง
๑๔	บริหารงานทั่วไป	ครุภัณฑ์	ครุภัณฑ์ สำนักงาน	เก้าอี้ทำงาน (เก้าอี้บุนวม แบบมีพนักพิง) จำนวน ๒ ตัว	๖,๐๐๐			๖,๐๐๐		กองคลัง
๑๕	บริหารงานทั่วไป	ครุภัณฑ์	ครุภัณฑ์ สำนักงาน	โต๊ะวางเครื่องคอมพิวเตอร์ ขนาด กว้าง ๖๐ ยาว ๑๒๐ สูง ๗๕ เซนติเมตร จำนวน ๑ ตัว	๓,๗๐๐					กองคลัง

บัญชีครุภัณฑ์

แผนพัฒนาท้องถิ่น (พ.ศ. ๒๕๖๖-๒๕๗๐)

องค์การบริหารส่วนตำบลวังไผ่ อำเภอห้วยกระเจา จังหวัดกาญจนบุรี

แบบ ผ.๐๓

ที่	แผนงาน	หมวด	ประเภท	เป้าหมาย (ผลผลิตของครุภัณฑ์)	งบประมาณ					หน่วยงาน รับผิดชอบ หลัก
					๒๕๖๖	๒๕๖๗	๒๕๖๘	๒๕๖๙	๒๕๗๐	
๑๖	การศึกษา	ครุภัณฑ์	ครุภัณฑ์ สำนักงาน	เก้าอี้ทำงาน (เก้าอี้บุวม แบบมีพนักพิง) จำนวน ๑ ตัว	๓,๐๐๐		๓,๐๐๐			สำนักปลัด
๑๗	การศึกษา	ครุภัณฑ์	สำนักงาน	ตู้เหล็ก แบบ ๒ บาน จำนวน ๑ หลัง (คุณลักษณะตามบัญชีราคามาตรฐานครุภัณฑ์)	๕,๗๐๐					สำนักปลัด
๑๘	อุตสาหกรรมและ การโยธา	ครุภัณฑ์	สำนักงาน	ตู้เหล็ก (ตู้เอกสาร ๑๕ ล็อก) ขนาด กว้าง ๓๗.๕ ล็อก ๔๖.๒๐ สูง ๑๓๒.๔ เซนติเมตร จำนวน ๑ หลัง	๗,๐๐๐					กองช่าง

บัญชีครุภัณฑ์

แผนพัฒนาท้องถิ่น (พ.ศ. ๒๕๖๖-๒๕๗๐)

องค์การบริหารส่วนตำบลวังไผ่ อำเภอห้วยกระเจา จังหวัดกาญจนบุรี

แบบ ผ.๐๓

ที่	แผนงาน	หมวด	ประเภท	เป้าหมาย (ผลผลิตของครุภัณฑ์)	งบประมาณ					หน่วยงาน รับผิดชอบ หลัก
					๒๕๖๖	๒๕๖๗	๒๕๖๘	๒๕๖๙	๒๕๗๐	
๑๙	อุตสาหกรรมและการโยธา	ครุภัณฑ์	ครุภัณฑ์สำนักงาน	เก้าอี้ทำงาน (เก้าอี้บุวม แบบมีพนักพิง) จำนวน ๑ ตัว			๓,๐๐๐			กองช่าง
๒๐	อุตสาหกรรมและการโยธา	ครุภัณฑ์	ครุภัณฑ์คอมพิวเตอร์ หรือ อิเล็กทรอนิกส์	เครื่องพิมพ์ Multifunction เลเซอร์ LED สี จำนวน ๑ เครื่อง (คุณลักษณะตามเกณฑ์ราคากลาง และคุณลักษณะ พื้นฐานการจัดหาอุปกรณ์และระบบคอมพิวเตอร์ของ กระทรวงดิจิทัลเพื่อเศรษฐกิจและสังคม)	๑๕,๐๐๐					กองช่าง
๒๑	อุตสาหกรรมและการโยธา	ครุภัณฑ์	ครุภัณฑ์คอมพิวเตอร์ หรือ อิเล็กทรอนิกส์	เครื่องคอมพิวเตอร์ สำหรับงานประมวลผล แบบที่ ๒* (จอแสดงภาพขนาดไม่น้อยกว่า ๑๙ นิ้ว) จำนวน ๑ เครื่อง (คุณลักษณะตามเกณฑ์ราคากลาง และคุณลักษณะ พื้นฐานการจัดหาอุปกรณ์และระบบคอมพิวเตอร์ของ กระทรวงดิจิทัลเพื่อเศรษฐกิจและสังคม)			๓๒,๐๐๐			กองช่าง

บัญชีครุภัณฑ์

แผนพัฒนาท้องถิ่น (พ.ศ. ๒๕๖๖-๒๕๗๐)

องค์การบริหารส่วนตำบลวังไผ่ อำเภอห้วยกระเจา จังหวัดกาญจนบุรี

แบบ ผ.๐๓

ที่	แผนงาน	หมวด	ประเภท	เป้าหมาย (ผลผลิตของครุภัณฑ์)	งบประมาณ					หน่วยงาน รับผิดชอบ หลัก
					๒๕๖๖	๒๕๖๗	๒๕๖๘	๒๕๖๙	๒๕๗๐	
๒๒	อุตสาหกรรมและ การโยธา	ครุภัณฑ์	ครุภัณฑ์ คอมพิวเตอร์ หรือ อิเล็กทรอนิกส์	เครื่องสำรองไฟฟ้า ขนาด ๘๐๐ VA (๔๘๐ Watts) จำนวน ๒ เครื่อง (คุณลักษณะตามเกณฑ์ราคากลาง และคุณลักษณะ พื้นฐานการจัดหาอุปกรณ์และระบบคอมพิวเตอร์ของ กระทรวงดิจิทัลเพื่อเศรษฐกิจและสังคม)			๕,๐๐๐	๕,๐๐๐		กองช่าง

ส่วนที่ ๔

การติดตามและประเมินผล

๑. การติดตามและประเมินผลยุทธศาสตร์

การติดตามและประเมินผลยุทธศาสตร์เพื่อความสอดคล้องกับระเบียบกระทรวงมหาดไทย ว่าด้วยการจัดทำแผนพัฒนาขององค์กรปกครองส่วนท้องถิ่น พ.ศ.๒๕๔๘ แก้ไขเพิ่มเติม (ฉบับที่ ๓) พ.ศ.๒๕๖๑ เป็นแบบที่กำหนดให้คณะกรรมการติดตามและประเมินผลแผนพัฒนาท้องถิ่น ดำเนินการให้คะแนนตามเกณฑ์ที่กำหนดไว้ ซึ่งเป็นส่วนหนึ่งของการติดตามและประเมินผลแผนพัฒนา โดยดำเนินการให้แล้วเสร็จภายในหกสิบวันหรือภายในเดือนธันวาคมแล้วแต่กรณี นับแต่วันที่ประกาศใช้งบประมาณรายจ่ายประจำปี มีรายละเอียดประกอบด้วย

๑. แนวทางการพิจารณาการติดตามและประเมินผลยุทธศาสตร์เพื่อความสอดคล้องแผนพัฒนาท้องถิ่น ประกอบด้วย

ประเด็นการพิจารณา	คะแนน
๑. ข้อมูลสภาพทั่วไปและข้อมูลพื้นฐานขององค์กรปกครองส่วนท้องถิ่น	๒๐
๒. การวิเคราะห์สถานการณ์และศักยภาพ	๒๐
๓. ยุทธศาสตร์ ประกอบด้วย	๖๐
๓.๑ ยุทธศาสตร์ขององค์กรปกครองส่วนท้องถิ่น	(๑๐)
๓.๒ ยุทธศาสตร์ขององค์กรปกครองส่วนท้องถิ่นในเขตจังหวัด	(๑๐)
๓.๓ ยุทธศาสตร์จังหวัด	(๑๐)
๓.๔ วิสัยทัศน์	(๕)
๓.๕ กลยุทธ์	(๕)
๓.๖ เป้าประสงค์ของแต่ละประเด็นกลยุทธ์	(๕)
๓.๗ จุดยืนทางยุทธศาสตร์	(๕)
๓.๘ แผนงาน	(๕)
๓.๙ ความเชื่อมโยงของยุทธศาสตร์ในภาพรวม	(๕)
รวม	๑๐๐

คะแนนรวม ๑๐๐ คะแนน เกณฑ์ที่ควรได้เพื่อให้เกิดความสอดคล้องและขับเคลื่อนการพัฒนาท้องถิ่นขององค์กรปกครองส่วนท้องถิ่น ไม่ควรน้อยกว่าร้อยละ ๘๐ (๘๐ คะแนน)

๒. แนวทางเบื้องต้นในการให้คะแนนแนวทางการพิจารณาการติดตามและประเมินผลยุทธศาสตร์ เพื่อความสอดคล้องแผนพัฒนาท้องถิ่นขององค์กรปกครองส่วนท้องถิ่น

ประเด็นการพิจารณา	รายละเอียดหลักเกณฑ์	คะแนนเต็ม	คะแนนที่ได้
๑. ข้อมูลสภาพทั่วไป และข้อมูลพื้นฐานขององค์กรปกครองส่วนท้องถิ่น	ควรประกอบด้วยข้อมูลดังนี้ (๑) ข้อมูลทั่วไปเกี่ยวกับด้านกายภาพ เช่น ที่ตั้งของหมู่บ้าน/ชุมชน/ตำบล ลักษณะภูมิประเทศ ลักษณะภูมิอากาศ ลักษณะของดิน ลักษณะของแหล่งน้ำ ลักษณะของไม้/ป่าไม้ ฯลฯ ด้านการเมือง/การปกครอง เช่น เขตการปกครอง การเลือกตั้ง ฯลฯ	๒๐ (๓)	
	(๒) ข้อมูลเกี่ยวกับด้านการเมือง/การปกครอง เช่น เขตการปกครอง การเลือกตั้ง ฯลฯ ประชากร เช่น ข้อมูลเกี่ยวกับจำนวนประชากร และช่วงอายุและจำนวนประชากร ฯลฯ	(๒)	
	(๓) ข้อมูลเกี่ยวกับสภาพทางสังคม เช่น การศึกษา สาธารณสุข อาชญากรรม ยาเสพติด การสังคมสงเคราะห์ ฯลฯ	(๒)	
	(๔) ข้อมูลเกี่ยวกับระบบบริการพื้นฐาน เช่น การคมนาคมขนส่ง การไฟฟ้า การประปา โทรศัพท์ ฯลฯ	(๒)	
	(๕) ข้อมูลเกี่ยวกับระบบเศรษฐกิจ เช่น การเกษตร การประมง การปศุสัตว์ การบริการ การท่องเที่ยว อุตสาหกรรม การพาณิชย์/กลุ่มอาชีพ แรงงาน ฯลฯ	(๒)	
	(๖) ข้อมูลเกี่ยวกับศาสนา ประเพณี วัฒนธรรม เช่น การนับถือศาสนา ประเพณีและงานประจำปี ภูมิปัญญาท้องถิ่น ภาษาถิ่น สินค้าพื้นเมืองและของที่ระลึก ฯลฯ และอื่น ๆ	(๒)	
	(๗) ข้อมูลเกี่ยวกับทรัพยากรธรรมชาติ เช่น น้ำ ป่าไม้ ภูเขา คุณภาพของทรัพยากรธรรมชาติ ฯลฯ	(๒)	
	(๘) การสำรวจและจัดเก็บข้อมูลเพื่อการจัดทำแผนพัฒนาท้องถิ่นหรือการใช้ข้อมูล จปฐ.	(๒)	
	(๙) การประชุมประชาคมท้องถิ่น รูปแบบ วิธีการ และการดำเนินการประชุมประชาคมท้องถิ่น โดยใช้กระบวนการร่วมคิด ร่วมทำ ร่วมตัดสินใจ ร่วมตรวจสอบ ร่วมรับประโยชน์ ร่วมแก้ปัญหาปรึกษาหารือและเปลี่ยนเรียนรู้ เพื่อแก้ปัญหาสำหรับการพัฒนาท้องถิ่นตามอำนาจหน้าที่ขององค์กรปกครองส่วนท้องถิ่น	(๓)	
๒. การวิเคราะห์สถานการณ์และศักยภาพ	ควรประกอบด้วยข้อมูลดังนี้ (๑) การวิเคราะห์ที่ครอบคลุมความเชื่อมโยง ความสอดคล้องยุทธศาสตร์จังหวัด (ยุทธศาสตร์การพัฒนาขององค์กรปกครองส่วนท้องถิ่นในเขตจังหวัด ยุทธศาสตร์ขององค์กรปกครองส่วนท้องถิ่น นโยบายของผู้บริหารท้องถิ่นรวมถึงความเชื่อมโยงแผนยุทธศาสตร์ชาติ ๒๐ ปี แผนพัฒนาเศรษฐกิจและสังคมแห่งชาติ และ Thailand ๔.๐)	๒๐ (๕)	

ประเด็นการพิจารณา	รายละเอียดหลักเกณฑ์	คะแนนเต็ม	คะแนนที่ได้
๒. การวิเคราะห์สภาพการณ์และศักยภาพ (ต่อ)	(๒) การวิเคราะห์การใช้ผังเมืองรวมหรือผังเมืองเฉพาะและการบังคับใช้ผลของการบังคับใช้ สภาพการณ์ที่เกิดขึ้นต่อการพัฒนาท้องถิ่น	(๓)	
	(๓) การวิเคราะห์ทางสังคม เช่น ด้านแรงงาน การศึกษา สาธารณสุข ความยากจน อาชญากรรม ปัญหายาเสพติด เทคโนโลยี จารีต ประเพณี วัฒนธรรม ภูมิปัญญาท้องถิ่น เป็นต้น	(๓)	
	(๔) การวิเคราะห์ทางเศรษฐกิจ ข้อมูลด้านรายได้ครัวเรือน การส่งเสริมอาชีพ กลุ่มอาชีพ กลุ่มทางสังคม การพัฒนาอาชีพและกลุ่มต่าง ๆ สภาพเศรษฐกิจและความเป็นอยู่ทั่วไป เป็นต้น	(๓)	
	(๕) การวิเคราะห์สิ่งแวดล้อม พื้นที่สีเขียว ธรรมชาติต่าง ๆ ทางภูมิศาสตร์ กระบวนการหรือสิ่งที่เกิดขึ้น การประดิษฐ์ที่มีผลต่อสิ่งแวดล้อมและการพัฒนา	(๓)	
	(๖) ผลการวิเคราะห์ศักยภาพเพื่อประเมินสภาพการพัฒนาในปัจจุบันและโอกาสการพัฒนาในอนาคตของท้องถิ่น ด้วยเทคนิค SWOT Analysis ที่อาจส่งต่อการดำเนินงานได้แก่ S-Strength (จุดแข็ง) W-Weakness (จุดอ่อน) O-Opportunity (โอกาส) และ T-Threat (อุปสรรค)	(๓)	
๓. ยุทธศาสตร์ ๓.๑ ยุทธศาสตร์ขององค์กรปกครองส่วนท้องถิ่น	ควรประกอบด้วยข้อมูลดังนี้ สอดคล้องกับสภาพสังคม เศรษฐกิจ สิ่งแวดล้อมของท้องถิ่น ประเด็นปัญหาการพัฒนาและแนวทางการพัฒนาที่สอดคล้องกับยุทธศาสตร์ขององค์กรปกครองส่วนท้องถิ่น และเชื่อมโยงหลักพระราชบัญญัติยุทธศาสตร์ชาติ ๒๐ ปี แผนพัฒนาเศรษฐกิจและสังคมแห่งชาติ และ Thailand ๔.๐	๖๐ (๑๐)	
๓.๒ ยุทธศาสตร์ขององค์กรปกครองส่วนท้องถิ่น ในเขตจังหวัด	สอดคล้องและเชื่อมโยงกับสภาพสังคม เศรษฐกิจ สิ่งแวดล้อมของท้องถิ่น และยุทธศาสตร์จังหวัด และเชื่อมโยงหลักพระราชบัญญัติยุทธศาสตร์ชาติ ๒๐ ปี แผนพัฒนาเศรษฐกิจและสังคมแห่งชาติ และ Thailand ๔.๐	(๑๐)	
๓.๓ ยุทธศาสตร์จังหวัด	สอดคล้องกับแผนพัฒนากลุ่มจังหวัด ยุทธศาสตร์พัฒนาภาค แผนพัฒนาเศรษฐกิจและสังคมแห่งชาติ แผนการบริหารราชการแผ่นดิน นโยบาย/ยุทธศาสตร์ คสช. และนโยบายรัฐบาลพระราชบัญญัติยุทธศาสตร์ชาติ ๒๐ ปี และ Thailand ๔.๐	(๑๐)	
๓.๔ วิสัยทัศน์	วิสัยทัศน์ ซึ่งมีลักษณะแสดงสภาพที่องค์กรปกครองส่วนท้องถิ่นต้องการจะเป็นหรือบรรลุถึงอนาคตอย่างชัดเจน สอดคล้องกับโอกาสและศักยภาพที่เป็นลักษณะเฉพาะขององค์กรปกครองส่วนท้องถิ่น และสัมพันธ์กับโครงการพัฒนา	(๕)	

ประเด็นการพิจารณา	รายละเอียดหลักเกณฑ์	คะแนนเต็ม	คะแนนที่ได้
๓. ยุทธศาสตร์ (ต่อ) ๓.๕ กลยุทธ์	แสดงให้เห็นช่องทาง วิธีการ ภารกิจหรือสิ่งที่ต้องทำตามอำนาจหน้าที่ขององค์กรปกครองส่วนท้องถิ่นที่จะนำไปสู่การบรรลุวิสัยทัศน์ หรือแสดงให้เห็นถึงความชัดเจนในสิ่งที่จะดำเนินการให้บรรลุวิสัยทัศน์นั้น	(๕)	
๓.๖ เป้าประสงค์ของแต่ละประเด็นกลยุทธ์	เป้าประสงค์ของแต่ละประเด็นกลยุทธ์ มีความสอดคล้องและสนับสนุนต่อกลยุทธ์ที่จะเกิดขึ้น มุ่งหมายสิ่งหนึ่งสิ่งใดที่ชัดเจน	(๕)	
๓.๗ จุดยืนทางยุทธศาสตร์ (Positioning)	ความมุ่งมั่นอันแน่วแน่ในการวางแผนพัฒนาท้องถิ่น เพื่อให้บรรลุวิสัยทัศน์ขององค์กรปกครองส่วนท้องถิ่น ซึ่งอาจเกิดจากศักยภาพของพื้นที่จริง ที่จะนำไปสู่ผลสำเร็จทางยุทธศาสตร์	(๕)	
๓.๘ แผนงาน	แผนงานหรือจุดมุ่งหมายเพื่อการพัฒนาในอนาคต กำหนดจุดมุ่งหมายในเรื่องใดเรื่องหนึ่งหรือแผนงานที่เกิดจากเป้าประสงค์ ตัวชี้วัด ค่าเป้าหมาย กลยุทธ์ จุดยืนทางยุทธศาสตร์และยุทธศาสตร์ขององค์กรปกครองส่วนท้องถิ่นที่มีความชัดเจน นำไปสู่การจัดทำโครงการพัฒนาท้องถิ่นในแผนพัฒนาท้องถิ่น โดยระบุแผนงานและความเชื่อมโยงดังกล่าว	(๕)	
๓.๙ ความเชื่อมโยงของยุทธศาสตร์ในภาพรวม	ความเชื่อมโยงองค์รวมที่นำไปสู่การพัฒนาท้องถิ่นที่เกิดผลผลิต/โครงการ จากแผนยุทธศาสตร์ชาติ ๒๐ ปี แผนพัฒนาเศรษฐกิจและสังคมแห่งชาติ ฉบับที่ ๑๒ Thailand ๔.๐ แผนพัฒนาภาค/แผนพัฒนากลุ่มจังหวัด/แผนพัฒนาจังหวัด ยุทธศาสตร์การพัฒนาขององค์กรปกครองส่วนท้องถิ่น ในเขตจังหวัดและยุทธศาสตร์ขององค์กรปกครองส่วนท้องถิ่น	(๕)	
รวมคะแนน		๑๐๐	

๒. การติดตามและประเมินผลโครงการ

แนวทางในการติดตามและประเมินผล สอดคล้องกับระเบียบกระทรวงมหาดไทย ว่าด้วยการจัดทำแผนพัฒนาขององค์กรปกครองส่วนท้องถิ่น พ.ศ.๒๕๔๘ แก้ไขเพิ่มเติมถึง (ฉบับที่ ๓) พ.ศ.๒๕๖๑ เป็นแบบที่กำหนดให้คณะกรรมการติดตามและประเมินผลแผนพัฒนาท้องถิ่น ดำเนินการให้คะแนนตามเกณฑ์ที่กำหนดไว้ ซึ่งเป็นส่วนหนึ่งของการติดตามและประเมินผลแผนพัฒนา โดยกำหนดการให้แล้วเสร็จภายในหกสิบวัน นับแต่วันที่ประกาศใช้งบประมาณรายจ่าย มีรายละเอียด ดังนี้

๑.แนวทางการพิจารณาการติดตามและประเมินผลโครงการเพื่อความสอดคล้องแผนพัฒนาท้องถิ่น ประกอบด้วย

ประเด็นการพิจารณา	คะแนน
๑. การสรุปสถานการณ์การพัฒนา	๑๐
๒. การประเมินผลการนำแผนพัฒนาท้องถิ่นไปปฏิบัติในเชิงปริมาณ	๑๐
๓. การประเมินผลการนำแผนพัฒนาท้องถิ่นไปปฏิบัติในเชิงคุณภาพ	๑๐
๔. แผนงานและยุทธศาสตร์การพัฒนา	๑๐
๕. โครงการพัฒนา ประกอบด้วย	๖๐
๕.๑ ความชัดเจนของชื่อโครงการ	(๕)
๕.๒ กำหนดวัตถุประสงค์สอดคล้องกับโครงการ	(๕)
๕.๓ เป้าหมาย (ผลผลิตของโครงการ) มีความชัดเจนนำไปสู่การตั้งงบประมาณได้ถูกต้อง	(๕)
๕.๔ โครงการมีความสอดคล้องกับแผนยุทธศาสตร์ชาติ ๒๐ ปี	(๕)
๕.๕ เป้าหมาย (ผลผลิตของโครงการ) มีความสอดคล้องกับแผนพัฒนาเศรษฐกิจและสังคมแห่งชาติ ฉบับที่ ๑๒	(๕)
๕.๖ โครงการมีความสอดคล้องกับ Thailand ๔.๐	(๕)
๕.๗ โครงการสอดคล้องกับยุทธศาสตร์จังหวัด	(๕)
๕.๘ โครงการแก้ไขปัญหาความยากจนหรือการเสริมสร้างให้ประเทศชาติมั่นคง มั่งคั่ง ยั่งยืน ภายใต้อัตลักษณ์ประชารัฐ	(๕)
๕.๙ งบประมาณ มีความสอดคล้องกับเป้าหมาย (ผลผลิตของโครงการ)	(๕)
๕.๑๐ มีการประมาณการราคาถูกต้องตามหลักวิธีการงบประมาณ	(๕)
๕.๑๑ มีการกำหนดตัวชี้วัด (KPI) และสอดคล้องกับวัตถุประสงค์และผลที่คาดว่าจะได้รับ	(๕)
๕.๑๒ ผลที่คาดว่าจะได้รับ สอดคล้องกับวัตถุประสงค์	(๕)
รวม	๑๐๐

คะแนนรวม ๑๐๐ คะแนน เกณฑ์ที่ควรได้เพื่อให้เกิดความสอดคล้องและขับเคลื่อนการพัฒนาท้องถิ่นขององค์กรปกครองส่วนท้องถิ่น ไม่ควรน้อยกว่าร้อยละ ๘๐ (๘๐ คะแนน)

๒. แนวทางเบื้องต้นในการให้คะแนน แนวทางการพิจารณาการติดตามและประเมินผลโครงการ สอดคล้องแผนพัฒนาท้องถิ่นขององค์กรปกครองส่วนท้องถิ่น

ประเด็นการพิจารณา	รายละเอียดหลักเกณฑ์	คะแนนเต็ม	คะแนนที่ได้
๑. การสรุปสถานการณ์พัฒนา	เป็นการวิเคราะห์กรอบการจัดทำยุทธศาสตร์ขององค์กรปกครองส่วนท้องถิ่น (ใช้การวิเคราะห์ SWOT Analysis/Demand (Demand Analysis)/Global Demand และ Trend ปัจจัยและสถานการณ์การเปลี่ยนแปลงที่มีผลต่อการพัฒนา อย่างน้อยต้องประกอบด้วยการวิเคราะห์ศักยภาพด้านเศรษฐกิจ, สังคม, ด้านทรัพยากรธรรมชาติและสิ่งแวดล้อม)	๑๐	
๒. การประเมินผลการนำแผนพัฒนาท้องถิ่นไปปฏิบัติในเชิงปริมาณ	๑) การควบคุมที่มีการใช้ตัวเลขต่าง ๆ เพื่อนำมาใช้วัดผลในเชิงปริมาณ เช่น การวัดจำนวนโครงการ กิจกรรม งานต่าง ๆ ก็คือผลผลิตนั้นเองว่าเป็นไปตามที่ตั้งเป้าหมายเอาไว้หรือไม่จำนวนที่ดำเนินการจริงตามที่ได้กำหนดไว้เท่าไร จำนวนที่ไม่สามารถดำเนินการได้มีจำนวนเท่าไรหรือสามารถอธิบายได้ตามหลักประสิทธิภาพ (Efficiency) ของการพัฒนาการท้องถิ่นตามอำนาจหน้าที่ที่ได้กำหนดไว้ ๒) วิเคราะห์ผลกระทบ/สิ่งที่กระทบ (Impact) โครงการที่ดำเนินการในเชิงปริมาณ (Quantitative)	๑๐	
๓. การประเมินผลการนำแผนพัฒนาท้องถิ่นไปปฏิบัติในเชิงคุณภาพ	๑) การประเมินประสิทธิผลของแผนพัฒนาในเชิงคุณภาพ คือการนำเอาเทคนิคต่าง ๆ มาใช้เพื่อวัดว่าภารกิจ โครงการ กิจกรรม งานต่าง ๆ ที่ดำเนินการในพื้นที่นั้น ๆ ตรงต่อความต้องการของประชาชนหรือไม่และเป็นไปตามอำนาจหน้าที่หรือไม่ ประชาชนพึงพอใจหรือไม่ สิ่งของ วัสดุ ครุภัณฑ์ การดำเนินการต่าง ๆ มีสภาพหรือลักษณะถูกต้อง คงทน ถาวร สามารถใช้การได้ตามวัตถุประสงค์หรือไม่ ซึ่งเป็นไปตามหลักประสิทธิผล (Effectiveness) ผลการปฏิบัติราชการที่บรรลุวัตถุประสงค์และเป้าหมายของแผนการปฏิบัติราชการตามที่ได้รับงบประมาณมาดำเนินการรวมถึงสามารถเทียบเคียงกับส่วนราชการหรือหน่วยงาน ๒) วิเคราะห์ผลกระทบ/สิ่งที่กระทบ (Impact) โครงการที่ดำเนินการในเชิงปริมาณ (Quantitative)	๑๐	
๔. แผนงานและยุทธศาสตร์การพัฒนา	๑) วิเคราะห์แผนงาน งาน ที่เกิดจากด้านต่าง ๆ มีความสอดคล้องกับยุทธศาสตร์ขององค์กรปกครองส่วนท้องถิ่นในมิติต่าง ๆ จนนำไปสู่การจัดทำโครงการพัฒนาท้องถิ่นโดยใช้ SWOT Analysis/Demand(Demand Analysis)/Global Demand/Trend หรือหลักการบูรณาการ (Integration) กับองค์กรปกครองส่วนท้องถิ่นที่มีพื้นที่ติดต่อกัน ๒) วิเคราะห์แผนงาน งาน ที่เกิดจากด้านต่าง ๆ ที่สอดคล้องกับการแก้ไขปัญหาความยากจน หลักปรัชชารัฐ	๑๐	

ประเด็นการพิจารณา	รายละเอียดหลักเกณฑ์	คะแนนเต็ม	คะแนนที่ได้
<p>๕. โครงการพัฒนา</p> <p>๕.๑ ความชัดเจนของชื่อโครงการ</p>	<p>ควรประกอบด้วยข้อมูลดังนี้</p> <p>เป็นโครงการที่มีวัตถุประสงค์สนองต่อแผนยุทธศาสตร์การพัฒนาขององค์กรปกครองส่วนท้องถิ่นและดำเนินการเพื่อให้การพัฒนาบรรลุตามวิสัยทัศน์ขององค์กรปกครองส่วนท้องถิ่นที่กำหนดไว้ ชื่อโครงการมีความชัดเจนมุ่งไปเรื่องใดเรื่องหนึ่ง อ่านแล้วเข้าใจได้ว่าจะพัฒนาอะไรในอนาคต</p>	<p>๖๐ (๕)</p>	
<p>๕.๒ กำหนดวัตถุประสงค์สอดคล้องกับโครงการ</p>	<p>มีวัตถุประสงค์ชัดเจน (clear objective) โครงการต้องกำหนดวัตถุประสงค์สอดคล้องกับความเป็นมาของโครงการ สอดคล้องกับหลักการและเหตุผล วิธีการดำเนินงานต้องสอดคล้องกับวัตถุประสงค์ ความเป็นไปได้ชัดเจน มีลักษณะเฉพาะเจาะจง</p>	<p>(๕)</p>	
<p>๕.๓ เป้าหมาย (ผลผลิต) ของโครงการ มีความชัดเจนนำไปสู่การตั้งงบประมาณได้ถูกต้อง</p> <p>๕.๔ โครงการมีความสอดคล้องกับแผนยุทธศาสตร์ ๒๐ ปี</p>	<p>สภาพที่อยากให้เกิดขึ้นในอนาคตเป็นทิศทางที่ต้องไปให้ถึง เป้าหมายต้องชัดเจน สามารถระบุจำนวนเท่าไร กลุ่มเป้าหมายคืออะไร มีผลผลิตอย่างไร กลุ่มเป้าหมาย พื้นที่ดำเนินงาน และระยะเวลาดำเนินงานอธิบายให้ชัดเจนว่าโครงการนี้จะทำที่ไหน เริ่มต้นในช่วงเวลาใดและจบลงเมื่อไร ใครคือกลุ่มเป้าหมายของโครงการ หากกลุ่มเป้าหมายมีหลายกลุ่ม ให้บอกชัดเจนไปว่าใครคือกลุ่มเป้าหมายหลัก ใครคือกลุ่มเป้าหมายรอง</p>	<p>(๕)</p>	
<p>๕.๕ เป้าหมาย (ผลผลิต) ของโครงการ มีความสอดคล้องกับแผนพัฒนาเศรษฐกิจและสังคมแห่งชาติ</p>	<p>โครงการสอดคล้องกับ (๑) ความมั่นคง (๒) การสร้างความสามารถในการแข่งขัน (๓) การพัฒนาและเสริมสร้างศักยภาพคน (๔) การสร้างโอกาสความเสมอภาคและเท่าเทียมกันทางสังคม (๕) การสร้างการเติบโตบนคุณภาพชีวิตที่เป็นมิตรต่อสิ่งแวดล้อม (๖) การปรับสมดุลและพัฒนาาระบบการบริหารจัดการภาครัฐ เพื่อให้เกิดความมั่นคง มั่งคั่ง ยั่งยืน</p>	<p>(๕)</p>	
	<p>โครงการมีความสอดคล้องกับแผนพัฒนาเศรษฐกิจและสังคมแห่งชาติฉบับที่ ๑๒ โดย (๑) ยึดหลักปรัชญาเศรษฐกิจพอเพียง (๒) ยึดคนเป็นศูนย์กลางการพัฒนา (๓) ยึดวิสัยทัศน์ภายใต้ยุทธศาสตร์ชาติ ๒๐ ปี (๔) ยึดเป้าหมายอนาคตประเทศไทย ๒๕๗๙ (๕) ยึดหลักการนำไปสู่การปฏิบัติให้เกิดผลสัมฤทธิ์อย่างจริงจังใน ๕ ปีที่ต่อ ยอดไปสู่ผลสัมฤทธิ์ที่เป็นเป้าหมายระยะยาว ภายใต้แนวทางการพัฒนา (๑) การยกระดับศักยภาพการแข่งขันและการหลุดพ้นกับดักรายได้ปานกลางสู่รายได้สูง (๒) การพัฒนาศักยภาพคนตามช่วงวัยและการปฏิรูประบบเพื่อสร้างสังคมสูงวัยอย่างมีคุณภาพ (๓) การลดความเหลื่อมล้ำทางสังคม (๔) การรองรับการเชื่อมโยงภูมิภาคและความเป็นเมือง (๕) การสร้างความเจริญเติบโตทางเศรษฐกิจและสังคมอย่างเป็นมิตรกับสิ่งแวดล้อม (๖) การบริหารราชการแผ่นดินที่มีประสิทธิภาพ</p>	<p>(๕)</p>	

ประเด็นการพิจารณา	รายละเอียดหลักเกณฑ์	คะแนน เต็ม	คะแนน ที่ได้
<p>๕. โครงการพัฒนา (ต่อ)</p> <p>๕.๖ โครงการมีความสอดคล้องกับ Thailand ๔.๐</p>	<p>โครงการมีลักษณะหรือสอดคล้องกับการปรับเปลี่ยนโครงสร้างเศรษฐกิจไปสู่ Value-Based Economy หรือเศรษฐกิจที่ขับเคลื่อนด้วยนวัตกรรม ทำน้อย ได้มาก เช่น (๑) เปลี่ยนจากการผลิตสินค้าโภคภัณฑ์ไปสู่สินค้าเชิงนวัตกรรม (๒) เปลี่ยนจากการขับเคลื่อนประเทศด้วยภาคอุตสาหกรรม ไปสู่การขับเคลื่อนด้วยเทคโนโลยี ความคิดสร้างสรรค์และนวัตกรรม (๓) เปลี่ยนจากการเน้นภาคการบริการมากขึ้น รวมถึงโครงการที่เติมเต็มด้วยวิทยาการ ความคิดสร้างสรรค์ นวัตกรรม วิทยาศาสตร์ เทคโนโลยี และการวิจัยและพัฒนาแล้วต่อยอดความได้เปรียบเชิงเปรียบเทียบ เช่น ด้านเกษตร เทคโนโลยีชีวภาพ สาธารณสุข วัฒนธรรม ฯลฯ</p>	(๕)	
<p>๕.๗ โครงการสอดคล้องกับยุทธศาสตร์จังหวัด</p>	<p>โครงการพัฒนาท้องถิ่นมีความสอดคล้องกับห้วงระยะเวลาของแผนพัฒนาจังหวัดที่ได้กำหนดขึ้น เพื่อขับเคลื่อนการพัฒนาท้องถิ่นเสมือนหนึ่งหารขับเคลื่อนการพัฒนาจังหวัด ซึ่งไม่สามารถแยกส่วนใดส่วนหนึ่งออกจากกันได้ นอกจากนี้โครงการพัฒนาท้องถิ่นต้องเป็นโครงการเชื่อมต่อหรือเดินทางไปด้วยกันกับยุทธศาสตร์จังหวัดที่ได้กำหนดขึ้นที่เป็นปัจจุบัน</p>	(๕)	
<p>๕.๘ โครงการแก้ไขปัญหาความยากจนหรือการเสริมสร้างให้ประเทศชาติมั่นคง มั่งคั่ง ยั่งยืน ภายใต้หลักปรัชญา</p>	<p>เป็นโครงการที่ดำเนินการภายใต้พื้นฐานความพอเพียงที่ประชาชนดำเนินการเองหรือร่วมดำเนินการ เป็นโครงการต่อยอดและขยายได้เป็นโครงการที่ประชาชนต้องการเพื่อให้เกิดความยั่งยืนซึ่งมีลักษณะที่จะให้ท้องถิ่นมีความมั่นคง มั่งคั่ง ยั่งยืน เป็นท้องถิ่นที่พัฒนาแล้ว ด้วยการพัฒนาตามปรัชญาเศรษฐกิจพอเพียง</p>	(๕)	
<p>๕.๙ งบประมาณ มีความสอดคล้องกับเป้าหมาย (ผลผลิตโครงการ)</p>	<p>งบประมาณโครงการพัฒนาจะต้องคำนึงถึงหลักสำคัญ ๕ ประการ ในการจัดทำโครงการได้แก่ (๑) ความประหยัด (Economy) (๒) ความมีประสิทธิภาพ (Efficiency) (๓) ความมีประสิทธิภาพ (Effectiveness) (๔) ความยุติธรรม (Equity) (๕) ความโปร่งใส (Transparency)</p>	(๕)	
<p>๕.๑๐ มีการประมาณการราคาถูกต้องตามหลักวิธีการงบประมาณ</p>	<p>การประมาณการราคาเพื่อการพัฒนาต้องให้สอดคล้องกับโครงการ ถูกต้องตามหลักวิชาการทางช่องหลักของราคากลาง ราคากลางท้องถิ่น มีความโปร่งใสในการกำหนดราคาและตรวจสอบได้ในเชิงประจักษ์</p>	(๕)	
<p>๕.๑๑ มีการกำหนดตัวชี้วัด (KPI) และสอดคล้องกับวัตถุประสงค์ และผลที่คาดว่าจะได้รับ</p>	<p>มีการกำหนดดัชนีชี้วัดผลงาน (Key Performance Indicator : KPI) ที่สามารถวัดได้ (measurable) ใช้บอกประสิทธิผล (effectiveness) ใช้บอกประสิทธิภาพ (efficiency) ได้ เช่น การกำหนดความพึงพอใจ การกำหนดร้อยละ การกำหนดอันเกิดจากผลของวัตถุประสงค์ที่เกิดสิ่งที่ได้รับ (การคาดการณ์ คาดว่าจะได้รับ)</p>		

ประเด็นการพิจารณา	รายละเอียดหลักเกณฑ์	คะแนนเต็ม	คะแนนที่ได้
๕. โครงการพัฒนา (ต่อ) ๕.๑๒ ผลที่คาดว่าจะได้รับ สอดคล้องกับวัตถุประสงค์	ผลที่ได้รับเป็นสิ่งที่เกิดขึ้นได้จริงจากการดำเนินการตามโครงการพัฒนาซึ่งสอดคล้องกับวัตถุประสงค์ที่ตั้งไว้ การได้ผลหรือผลที่เกิดขึ้นจะต้องเท่ากับวัตถุประสงค์หรือมากกว่าวัตถุประสงค์ ซึ่งการเขียนวัตถุประสงค์ควรคำนึงถึง (๑) ความเป็นไปได้และมีความเฉพาะเจาะจงในการดำเนินงานตามโครงการ (๒) วัดและประเมินผลระดับของความสำเร็จได้ (๓) ระบุสิ่งที่ต้องการดำเนินงานอย่างชัดเจนและเฉพาะเจาะจงมากที่สุดและสามารถปฏิบัติได้ (๔) เป็นเหตุเป็นผล สอดคล้องกับความเป็นจริง (๕) ส่งผลต่อการบ่งบอกเวลาได้	(๕)	
รวมคะแนน		๑๐๐	

๓. สรุปผลการพัฒนาท้องถิ่น

การวัดผลในเชิงปริมาณและเชิงคุณภาพ

เป็นการแสดงถึงวิธีการติดตามและประเมินผลแผนพัฒนา โดนกำหนดรูปแบบที่จะใช้ติดตามและประเมินผล เพื่อตรวจสอบว่าการดำเนินโครงการอยู่ภายใต้ระยะเวลาและงบประมาณที่กำหนดไว้หรือไม่ และผลของการดำเนินโครงการบรรลุวัตถุประสงค์หรือไม่ โครงการใดที่จะดำเนินการในไตรมาสแรก ไตรมาสที่ ๒ ไตรมาสที่ ๓ จนถึงไตรมาสสุดท้าย และมีการประเมินผลการดำเนินโครงการดังกล่าวว่ามีประสิทธิภาพและประสิทธิผลเพียงใด โดยใช้เกณฑ์ตัวชี้วัดคุณค่าของโครงการ ๔ ตัวชี้วัด ได้แก่ งบประมาณในการดำเนินการ ระยะเวลาในการดำเนินการ ผลผลิต และผลลัพธ์ในการดำเนินการ และสรุปผลการดำเนินงานตามแผน ว่ามีโครงการใดบ้างที่สามารถนำมาปฏิบัติได้จริง โครงการใดที่ไม่ได้ทำเพราะสาเหตุอะไร เป็นการประเมินศักยภาพขององค์การบริหารส่วนตำบลในการดำเนินการตามแผนที่ได้วางไว้ รวมไปถึงการประเมินตามค่าเป้าหมายที่กำหนดในแต่ละยุทธศาสตร์ นอกจากนี้ยังใช้แบบการประเมินผลแผนพัฒนาโดยใช้แบบประเมินความพึงพอใจต่อการดำเนินงาน ประกอบด้วย

๑. แบบประเมินผลความพึงพอใจต่อการดำเนินโครงการที่สำคัญที่คณะกรรมการติดตามและประเมินผลแผนพัฒนาท้องถิ่นคัดเลือก

๒. แบบประเมินความพึงพอใจต่อผลการดำเนินงานขององค์การบริหารส่วนตำบลวังไผ่ในภาพรวม

๓. แบบประเมินความพึงพอใจต่อการดำเนินงานขององค์การบริหารส่วนตำบลวังไผ่ในแต่ละยุทธศาสตร์

๔. ข้อเสนอแนะในการจัดทำแผนพัฒนาท้องถิ่นในอนาคต

๔.๑ ผลกระทบนำไปสู่ออนาคต

๑) การดำเนินการจัดทำแผนพัฒนาท้องถิ่น จะต้องให้ประชาชนมีส่วนร่วมโดยผ่านเวทีการประชุมประชาคมชุมชน ระดับตำบล สัตว์ส่วนตามหนังสือสั่งการกระทรวงมหาดไทยฯ กำหนด ซึ่งมีขั้นตอนการดำเนินงานที่ซับซ้อน ประชาชนอาจเกิดความเบื่อหน่ายกับกระบวนการจัดทำแผนที่มีความยุ่งยากมากขึ้น

๒) ส่งเสริมการมีส่วนร่วมในการพัฒนาท้องถิ่นจากทุกภาคส่วน เพื่อร่วมกันแก้ไขปัญหาต่าง ๆ ตลอดจนสร้างช่องทางให้ประชาชนได้มีโอกาสแสดงความคิดเห็นและเข้าร่วมกิจกรรมการพัฒนาอย่างกว้างขวาง รวมถึงช่องทางเครือข่ายออนไลน์สำหรับแลกเปลี่ยนเรียนรู้ ร่วมดำเนินกิจกรรมต่าง ๆ ในการพัฒนาท้องถิ่น

๓) ปัญหาอาจไม่ได้รับการแก้ไขอย่างตรงจุดเพราะข้อจำกัดของระเบียบกฎหมายที่ทำให้ยากและบางเรื่องอาจทำไม่ได้

๔.๒ ข้อสังเกต ข้อเสนอแนะ ผลจากการพัฒนา

๑) โครงการตามแผนพัฒนาในแต่ละปีงบประมาณ ควรกำหนดขึ้นโดยคำนึงถึงผลลัพธ์หรือประโยชน์ที่จะเกิดขึ้นกับประชาชนและท้องถิ่นทั้งทางตรงและทางอ้อม เปิดโอกาสให้ประชาชนแสดงความคิดเห็น ร่วมคิด ร่วมทำ ร่วมรับผิดชอบในการดำเนินโครงการต่าง ๆ

๒) โครงการที่กำเนินการควรมีผลการดำเนินการที่ชัดเจนและเป็นรูปธรรม ตอบสนองความต้องการของประชาชนหรือผู้ได้รับประโยชน์อย่างแท้จริง ซึ่งองค์การบริหารส่วนตำบลควรมีการเข้าถึงประชาชนอย่างสม่ำเสมอ

๓) ควรเร่งรัดให้มีการดำเนินโครงการ/กิจกรรม ที่ตั้งในข้อบัญญัติ งบประมาณรายจ่ายให้สามารถดำเนินการได้ในปีงบประมาณนั้น

๔) ควรพิจารณาตั้งงบประมาณให้เพียงพอและเหมาะสมกับภารกิจแต่ละด้านที่จะต้องดำเนินการ ซึ่งจะช่วยลดปัญหาในการโอนเพิ่ม โอนลด โอนตั้งจ่ายรายการใหม่

๕) การจัดทำแผนพัฒนาท้องถิ่น ควรพิจารณางบประมาณและคำนึงถึงสถานะการคลังในการพิจารณาโครงการ/กิจกรรม ที่จะบรรจุในแผนพัฒนาท้องถิ่น

๖) ควรเร่งรัดและกำชับให้เจ้าของโครงการดำเนินการตามแผนการดำเนินงานที่กำหนดไว้ เพื่อให้เกิดประโยชน์แก่ประชาชน

๗) โครงการที่ไม่เป็นไปตามแผนการดำเนินงาน และได้กั้นเงินไว้แล้ว ถือว่าล้ำซ้ำกว่าแผนการดำเนินงาน ขอให้เร่งรัดให้ทันมากกว่านี้

๘) โครงการที่ไม่เป็นไปตามแผน หรือถ้าไม่ได้ทำหรือยกเลิกโครงการก็ควรให้พิจารณานำโครงการที่ตั้งไว้ในแผนพัฒนาท้องถิ่นที่ยังไม่ได้รับงบประมาณมาดำเนินการ เพื่อไม่ให้งบประมาณตกไป

๙) โครงการที่ใช้งบประมาณดำเนินการไม่มากนักควรให้เป็นไปตามระยะเวลา และโครงการที่ใช้งบประมาณเยอะหรือโครงการใหญ่ๆควรมีการตั้งคณะกรรมการติดตามและประเมินผลโครงการรองรับ

๑๐) โครงการก่อสร้างที่ไม่เป็นไปตามแผน ทำให้มีผลกระทบกับประชาชน ควรมีป้ายประชาสัมพันธ์แจ้งเหตุความจำเป็นและระยะเวลาแล้วเสร็จให้ประชาชนทราบ
